



แผนพัฒนาท้องถิ่น (พ.ศ.2566 – 2570)

ของ

องค์การบริหารส่วนตำบลโรงเข้
อำเภอบ้านลาด จังหวัดเพชรบุรี

งานนโยบายและแผน
สำนักปลัด อบต.โรงเข้
โทร/โทรสาร 032 – 583019

ส่วนที่ 1

สภาพทั่วไปและข้อมูลพื้นฐานขององค์การบริหารส่วนตำบลโรงเข้

1.ด้านกายภาพ

1.1 ที่ตั้งของตำบล

ทิศเหนือ จรดตำบลเวียงคอย เทศบาลตำบลหัวสะพาน อำเภอเมืองเพชรบุรี
ทิศตะวันออก จรดตำบลไร่ส้ม อำเภอเมืองเพชรบุรี และตำบลบ้านหาด
ทิศใต้ จรดตำบลหนองกะปุ่น และตำบลท่าช้าง
ทิศตะวันตก จรดตำบลบ้านทาน และตำบลไร่โคก
มีเนื้อที่ประมาณ 21.08 ตารางกิโลเมตร หรือประมาณ 13,175 ไร่

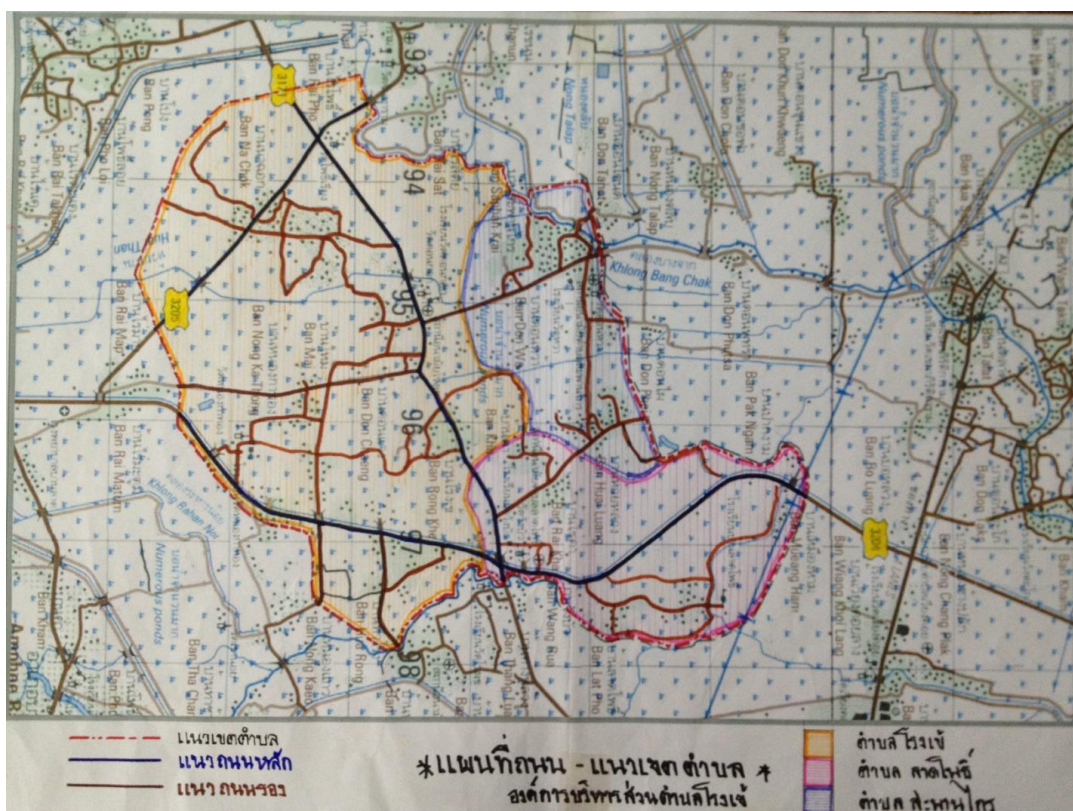

1.2 ลักษณะภูมิประเทศ

พื้นที่ด้านทิศตะวันออกส่วนใหญ่เป็นที่ราบลุ่มและคลองชลประทานไหลผ่านตลอดแนว ด้านทิศตะวันตกเป็นที่ราบสูง ทำให้สภาพพื้นที่มีความเหมาะสมในการทำการเกษตร ซึ่งส่วนใหญ่เป็นพื้นที่ทำนาและทำตาลโตนด การก่อสร้างบ้านเรือนมีลักษณะกระจายเป็นกลุ่ม ๆ

1.3 ลักษณะภูมิอากาศ

ภูมิอากาศ สภาพอากาศฤดู ร้อนปานกลาง อยู่ในชัยภูมิที่ฤดูฝนและน้ำหลากมีโอกาสได้รับอุทกภัย ฤดูหนาว ไม่หนาวมากนัก มีถนนสามารถติดต่อกันได้ทุกหมู่บ้าน

1.4 ลักษณะของดิน

ดินส่วนใหญ่เป็นลักษณะดินเหนียว เป็นดินร่วนบางส่วน

1.5 ลักษณะของแหล่งน้ำ

อาศัยน้ำจากชลประทานเป็นหลัก

2. ด้านการเมือง/การปกครอง

2.1 เขตการปกครอง

เนื่องจากสภาตำบลโรงเข้ ได้ยกฐานะเป็น อบต.โรงเข้ เมื่อวันที่ 9 กรกฎาคม 2547 และยุบสภาตำบลลาดโพธิ์ และสภาตำบลสะพานไกร เข้าร่วมกับ อบต.โรงเข้ วันที่ 29 กันยายน 2547 องค์การบริหารส่วนตำบลโรงเข้มี พื้นที่รับผิดชอบ จำนวน 3 ตำบล ประกอบด้วย ตำบลโรงเข้ ตำบลลาดโพธิ์ และตำบลสะพานไกร ดังคำขวัญ “วัดดอนกอกคู่บ้าน ตำนานนามวังบัว เขตวังนางเลิ้ง รื่นเริงเพลงปรบไก่ ตักบาตรดอกไม้ประเพณี พื้นที่สามตำบล ยลตาลโตนดสูงสุด” มีจำนวนหมู่บ้านในเขตองค์การบริหารส่วนตำบลโรงเข้เต็มทั้งหมด 12 หมู่บ้าน ได้แก่

ตำบลโรงเข้

1. หมู่ที่ 1 บ้านหนองกาทอง
2. หมู่ที่ 2 บ้านนาออก
3. หมู่ที่ 3 บ้านดอนแจ่ง
4. หมู่ที่ 4 บ้านใหม่
5. หมู่ที่ 5 บ้านหัวโรง

ตำบลลาดโพธิ์

1. หมู่ที่ 1 บ้านวังบัว
2. หมู่ที่ 2 บ้านดอนข่อย – ไร่คา
3. หมู่ที่ 3 บ้านลาดโพธิ์
4. หมู่ที่ 4 บ้านเหมืองหาม

ตำบลสะพานไกร

1. หมู่ที่ 1 บ้านท้ายหลวง
2. หมู่ที่ 2 บ้านสะพานไกร
3. หมู่ที่ 3 บ้านดอนโตนด

2.2 การเลือกตั้ง

การเลือกตั้งผู้บริหารและสมาชิกสภาองค์การบริหารส่วนตำบล ตามพระราชบัญญัติสภาตำบลและองค์การบริหารส่วนตำบล พ.ศ. 2537 และที่แก้ไขเพิ่มเติมถึงปัจจุบัน หากมีการเลือกตั้งในครั้งหน้า จะมีผู้บริหารท้องถิ่น (นายกองค์การบริหารส่วนตำบล จำนวน 1 คน จะมีการเลือกตั้งสมาชิกสภาองค์การบริหารส่วนตำบล หมู่บ้านละ 1 คน จำนวน 12 หมู่บ้าน รวมเป็น 12 คน

ฝ่ายสภาองค์การบริหารส่วนตำบลโรงเข้

มีสมาชิกจำนวน 12 คน มีที่มาจากการเลือกตั้ง จำนวน 12 หมู่บ้าน หมู่บ้านละ 1 คน สมาชิกสภาองค์การบริหารส่วนตำบลโรงเข้ สภาองค์การบริหารส่วนตำบลโรงเข้ มีหน้าที่พิจารณาและอนุมัติงบประมาณรายจ่ายประจำปี และ เพิ่มเติม ให้ความเห็นชอบแผนพัฒนาตำบลและข้อบัญญัติต่างๆ ตลอดจนตรวจสอบการปฏิบัติงานของผู้บริหาร โดยมี รายชื่อดังนี้

- | | |
|----------------------------|---|
| 1. นายเฉลิม บุญหลาย | ประธานสภาองค์การบริหารส่วนตำบลโรงเข้ |
| 2. นายณรงค์ ทวีสุข | รองประธานสภาองค์การบริหารส่วนตำบลโรงเข้ |
| 3. นายสะเทิน คนมี | สมาชิกสภาองค์การบริหารส่วนตำบลโรงเข้ หมู่ที่ 1 ตำบลโรงเข้ |
| 4. นายสมพงษ์ เอี่ยมองอาจ | สมาชิกสภาองค์การบริหารส่วนตำบลโรงเข้ หมู่ที่ 2 ตำบลโรงเข้ |
| 5. นายสมศักดิ์ คุ่มภัย | สมาชิกสภาองค์การบริหารส่วนตำบลโรงเข้ หมู่ที่ 3 ตำบลโรงเข้ |
| 6. น.ส.สุพัตรา พันธุ์สังข์ | สมาชิกสภาองค์การบริหารส่วนตำบลโรงเข้ หมู่ที่ 4 ตำบลโรงเข้ |
| 7. นายอำพร คงสุต | สมาชิกสภาองค์การบริหารส่วนตำบลโรงเข้ หมู่ที่ 5 ตำบลโรงเข้ |
| นายวีรพงษ์ แยมเทศ | สมาชิกสภาองค์การบริหารส่วนตำบลโรงเข้ หมู่ที่ 1 ตำบลลาดโพธิ์ |
| 9. นายสุรศักดิ์ นุ่มนึ่ง | สมาชิกสภาองค์การบริหารส่วนตำบลโรงเข้ หมู่ที่ 3 ตำบลลาดโพธิ์ |
| 10. นายวัน รวยเงิน | สมาชิกสภาองค์การบริหารส่วนตำบลโรงเข้ หมู่ที่ 4 ตำบลลาดโพธิ์ |
| 11. นายสำราญ หอมกรุ่น | สมาชิกสภาองค์การบริหารส่วนตำบลโรงเข้ หมู่ที่ 2 ตำบลสะพานไกร |
| 12. นายสายัน อ่วมแสง | สมาชิกสภาองค์การบริหารส่วนตำบลโรงเข้ หมู่ที่ 3 ตำบลสะพานไกร |

ฝ่ายการเมือง

ผู้บริหารองค์การบริหารส่วนตำบล คือ นายกองค์การบริหารส่วนตำบลที่มาจากการเลือกตั้งโดยตรง จากประชาชนในตำบล และรองนายกองค์การบริหารส่วนตำบล จำนวน 2 คน (นายกแต่งตั้งและเลขาธิการนายก องค์การบริหารส่วนตำบล 1 คน

- | | |
|---------------------------|--|
| 1. นายบุญชูพิสิษฐ์ สวรรณ์ | นายกองค์การบริหารส่วนตำบลโรงเข้ |
| 2. นายหยอด ผลประโยชน์ | รองนายกองค์การบริหารส่วนตำบลโรงเข้ |
| 3. นายอารีย์ ชูเนียม | รองนายกองค์การบริหารส่วนตำบลโรงเข้ |
| 4. นายสังวาล พันธุ์สังข์ | เลขาธิการนายกองค์การบริหารส่วนตำบลโรงเข้ |

3. ประชากร

3.1 ข้อมูลเกี่ยวกับจำนวนประชากร

ตำบล	หมู่บ้าน	จำนวน ครัวเรือน ทั้งหมด	จำนวนประชากร (คน)		
			ชาย (คน)	หญิง (คน)	รวมทั้งสิ้น (คน)
โรงเข้	หมู่ที่ 1 บ้านหนองกาทอง	135	239	253	492
	หมู่ที่ 2 บ้านนาออก	218	296	339	635
	หมู่ที่ 3 บ้านดอนแจง	88	116	109	225
	หมู่ที่ 4 บ้านใหม่	76	112	109	221
	หมู่ที่ 5 บ้านหัวโรง	186	299	348	647
ลาดโพธิ์	หมู่ที่ 1 บ้านวังบัว	102	149	167	316
	หมู่ที่ 2 บ้านดอนข่อย - ไร่คา	166	199	208	407
	หมู่ที่ 3 บ้านลาดโพธิ์	113	157	172	329
	หมู่ที่ 4 บ้านเหมืองหาม	50	85	88	173
สะพานไกร	หมู่ที่ 1 บ้านท้ายหลวง	134	177	205	382
	หมู่ที่ 2 บ้านสะพานไกร	107	176	188	364
	หมู่ที่ 3 บ้านดอนโตนด	21	39	29	68
รวมทั้งสิ้น	12 หมู่บ้าน	1396	2044	2215	4259

หมายเหตุ

ข้อมูลตามทะเบียนราษฎร ณ เดือน กุมภาพันธ์ พ.ศ.2564

3.2 ข้อมูลผู้ใหญ่บ้าน

หมู่ที่	บ้าน	ชื่อ - สกุล	ตำแหน่ง
1	หนองกาทอง	นายนิรุต ทองศรี	ผู้ใหญ่บ้านหนองกาทอง
2	นาออก	นายมาโนจน์ น้อยมี	กำนันตำบลโรงเข้
3	ดอนแจ่ง	นางธัญพร วงศ์ภา	ผู้ใหญ่บ้านดอนแจ่ง
4	บ้านใหม่	นายลำจง กลัดปิ่น	ผู้ใหญ่บ้านใหม่
5	บ้านหัวโรง	นายทัศนพร สว่างทอง	ผู้ใหญ่บ้านหัวโรง
1	บ้านวังบัว	นายบรรจง แยมเทศ	ผู้ใหญ่บ้านวังบัว
2	บ้านดอนข่อย - ไร่คา	นายสัมฤทธิ์ หอมหวล	ผู้ใหญ่บ้านดอนข่อย - ไร่คา
3	บ้านลาดโพธิ์	นายประหยัด ป้านดี	ผู้ใหญ่บ้านลาดโพธิ์
4	บ้านเหมืองหาม	นายบุญธรรม สิริรุ่ง	กำนันตำบลลาดโพธิ์
1	บ้านท้ายหลวง	นายสุชาติ นุชประคอง	กำนันตำบลสะพานไกร
2	บ้านสะพานไกร	นางณิชารีย์ แยมถนอม	ผู้ใหญ่บ้านสะพานไกร
3	บ้านดอนโตนด	นายลือชัย น้อยจ้อย	ผู้ใหญ่บ้านดอนโตนด

4. สภาพทางสังคม

4.1 การศึกษา

- ศูนย์พัฒนาเด็กเล็ก จำนวน 4 แห่ง ได้แก่
 - ศูนย์พัฒนาเด็กเล็กโรงเรียนวัดหนองกาทอง (ได้รับถ่ายโอนจาก สปช.)
 - ศูนย์พัฒนาเด็กเล็กโรงเรียนวัดหัวว่า (ได้รับถ่ายโอนจาก สปช.)
 - ศูนย์พัฒนาเด็กเล็กโรงเรียนวัดดอนกอก (ได้รับถ่ายโอนจาก สปช.)
 - ศูนย์พัฒนาเด็กเล็กบ้านลาดโพธิ์ (องค์การบริหารส่วนตำบลโรงเข้จัดตั้งเอง)
- โรงเรียนประถมศึกษา จำนวน 4 แห่ง ได้แก่
 - โรงเรียนวัดดอนกอก
 - โรงเรียนวัดหัวว่า
 - โรงเรียนบ้านลาดโพธิ์
 - โรงเรียนวัดหนองกาทอง

4.2 สาธารณสุข

- โรงพยาบาลส่งเสริมสุขภาพตำบล 3 แห่ง ได้แก่
- โรงพยาบาลส่งเสริมสุขภาพตำบลโรงเข้
 - โรงพยาบาลส่งเสริมสุขภาพตำบลตำบลลาดโพธิ์
 - โรงพยาบาลส่งเสริมสุขภาพตำบลสะพานไกร
- อัตรการมีและใช้ส้วมราดน้ำ ร้อยละ 100

4.3 อาชญากรรม

อยู่ในเขตความรับผิดชอบของสถานีตำรวจภูธรบ้านลาด

4.4 ยาเสพติด

- ไม่มี

4.5 การสังคมสงเคราะห์

- ไม่มี

5. ระบบบริหารพื้นฐาน

5.1 การคมนาคมขนส่ง

มีถนนลาดยางของกรมทางหลวงและกรมทางหลวงชนบท เป็นเส้นทางสัญจรไปสู่ตำบลและอำเภออื่น และมีถนน คสม. - คสล. เป็นถนนสายภายในหมู่บ้านทุกหมู่

5.2 การไฟฟ้า

มีไฟฟ้าใช้ครบทุกหมู่บ้าน จำนวน 12 หมู่บ้าน

5.3 การประปา

ประปาส่วนภูมิภาค และประปาหมู่บ้าน (ของกรมอนามัยเดิม) จำนวน 3 แห่ง

5.4 โทรศัพท์

- ไม่มี

5.5 ไปรษณีย์/การสื่อสาร/การขนส่งวัสดุ ครุภัณฑ์

มีทำการการไปรษณีย์ จำนวน 1 แห่ง

6. ระบบเศรษฐกิจ

6.1 การเกษตร

พื้นที่เหมาะสมแก่การทำเกษตรกรรม ทำนา ปลูกพืชไร่และพืชผักสวนครัว เนื่องจากมีคลองชลประทานผ่าน

6.2 การประมง

- ไม่มี

6.3 การปศุสัตว์

ด้านการเลี้ยงสัตว์ ได้แก่ โค กระบือ สุกร เป็ด และไก่ ส่วนใหญ่เป็นการเลี้ยงสำหรับบริโภคและใช้งาน

6.4 การบริการ

- ไม่มี

6.5 การท่องเที่ยว

- ไม่มี

6.6 อุตสาหกรรม

- ไม่มี

6.7 การพาณิชย์/กลุ่มอาชีพ

กลุ่มทำน้ำตาลโตนด

6.8 แรงงาน

- ไม่มี

7. ศาสนา ประเพณี วัฒนธรรม

7.1 การนับถือศาสนา

ศาสนาพุทธ

7.2 ประเพณีและงานประจำปี

ประเพณีการทาบสลากภัตร, ประเพณีเพลงปรบไก่อ

7.3 ภูมิปัญญาท้องถิ่น ภาษาถิ่น

ภาษาถิ่นบ้านลาด

7.4 สินค้าพื้นเมืองและของที่ระลึก

- ไม่มี

8 ทรัพยากรธรรมชาติ

8.1 น้ำ

คลองชลประทาน ลำน้ำ ลำห้วย และประปาหมู่บ้าน

8.2 ป่าไม้

- ไม่มี

8.3 ภูเขา

- ไม่มี

8.4 คุณภาพของทรัพยากรธรรมชาติ

- ไม่มี

ส่วนที่ 2

1.2 แผนพัฒนาเศรษฐกิจและสังคมแห่งชาติ ฉบับที่ 13 (พ.ศ. 2566 – 2570)

ในการจัดทำแผนพัฒนาท้องถิ่น ต้องมีความเชื่อมโยงของยุทธศาสตร์ในภาพรวม (Strategy linkage) ความเชื่อมโยงในเชิงยุทธศาสตร์ที่เชื่อมต่อกันเพื่อให้เกิดภาพรวม (Overview) การเชื่อมโยงจากจุดหนึ่งไปจุดหนึ่งในเชิงยุทธศาสตร์ โดยสามารถนำเข้าสู่รอยต่อที่เข้าหากันได้อย่างกลมกลืนแม้ว่าจะเรียกชื่อที่แตกต่างกันก็ตาม แต่ก็สามารถเดินทางไปด้วยกันได้ ในเชิงยุทธศาสตร์เป็นการเชื่อมโยงความสัมพันธ์ระหว่างยุทธศาสตร์ระดับมหภาคกับยุทธศาสตร์ขององค์กรปกครองส่วนท้องถิ่น ได้แก่ (1) ยุทธศาสตร์ชาติ 20 ปี (2) แผนพัฒนาเศรษฐกิจและสังคมแห่งชาติ (3) การกำหนดเป้าหมายการพัฒนาที่ยั่งยืน (Sustainable Development Goals: SDGs) (4) แผนพัฒนาจังหวัด/กลุ่มจังหวัด/ภาค (5) ยุทธศาสตร์การพัฒนาขององค์กรปกครองส่วนท้องถิ่นในเขตจังหวัดและ (6) ยุทธศาสตร์ขององค์กรปกครองส่วนท้องถิ่น การกำหนดและการวิเคราะห์ความเชื่อมโยงองค์รวมที่นำไปสู่การพัฒนาท้องถิ่นจากยุทธศาสตร์ทุกระดับ มีความสัมพันธ์หรือเชื่อมโยงกันอย่างไร เพื่อให้การพัฒนาท้องถิ่นสอดคล้องกับยุทธศาสตร์ระดับมหภาคและยุทธศาสตร์ขององค์กรปกครองส่วนท้องถิ่น ประกอบด้วย (1) วิสัยทัศน์ (2) ยุทธศาสตร์ (3) เป้าประสงค์ (4) ตัวชี้วัด (5) ค่าเป้าหมาย (6) กลยุทธ์ และ (7) จุดยืนทางยุทธศาสตร์ ซึ่งองค์การบริหารส่วนตำบลท่าตลาด ได้จัดทำแผนพัฒนาท้องถิ่น (พ.ศ. 2566 – 2570) ที่มีความเชื่อมโยงของยุทธศาสตร์ดังกล่าว และเชื่อมโยงกับแผนพัฒนาเศรษฐกิจและสังคมแห่งชาติ ฉบับที่ 13 ด้วย โดยนำจุดหมายในแผนพัฒนาเศรษฐกิจและสังคมแห่งชาติ ฉบับที่ 13 มาจัดทำรายละเอียดที่มีความสอดคล้องหรือเชื่อมโยงกับยุทธศาสตร์ชาติ 20 ปี แผนพัฒนาจังหวัด/กลุ่มจังหวัด/ภาค ยุทธศาสตร์การพัฒนาขององค์กรปกครองส่วนท้องถิ่นในเขตจังหวัด และยุทธศาสตร์องค์กรปกครองส่วนท้องถิ่น ซึ่งมารายละเอียดดังนี้

แผนพัฒนาเศรษฐกิจและสังคมแห่งชาติ ฉบับที่ 13 (พ.ศ.2566 – 2570) มีสถานะเป็นแผนระดับที่ 2 ซึ่งเป็นกลไกที่สำคัญในการแปลงยุทธศาสตร์ชาติไปสู่การปฏิบัติ และใช้เป็นกรอบสำหรับการจัดทำแผนระดับที่ 3 เพื่อให้การดำเนินงานของภาคีการพัฒนาที่เกี่ยวข้องสามารถสนับสนุนการบรรลุเป้าหมายตามยุทธศาสตร์ชาติ ตามกรอบระยะเวลาที่คาดหวังไว้ได้โดยพระราชบัญญัติสภาพัฒนาการเศรษฐกิจและสังคมแห่งชาติ พ.ศ.2561 บัญญัติให้แผนพัฒนาเศรษฐกิจและสังคมแห่งชาติ ฉบับที่ 12 มีผลบังคับใช้ถึงวันที่ 30 กันยายน 2565 ส่งผลให้กรอบระยะเวลา 5 ปีของแผนพัฒนาเศรษฐกิจและสังคมแห่งชาติ ฉบับที่ 13 เริ่มต้น ณ วันที่ 1 ตุลาคม 2565 ครอบคลุมปีงบประมาณ พ.ศ. 2566 – 2570 ซึ่งเป็นระยะ 5 ปีที่สองของยุทธศาสตร์ชาติ ทั้งนี้ การจัดทำแผนพัฒนาฯ ฉบับที่ 13 อยู่บนความตั้งใจที่จะให้แผนมีจุดเน้นและเป้าหมายของการพัฒนาที่เป็นรูปธรรม สามารถบ่งบอกทิศทางการพัฒนาที่ชัดเจนที่ประเทศควรมุ่งไปในระยะ 5 ปี ถัดไป โดยเป็นผลที่เกิดจากกระบวนการสังเคราะห์ข้อมูลอย่างรอบด้าน ทั้งสถานะของทุนในมิติต่างๆ บทเรียนของการพัฒนาที่ผ่านมา ตลอดจนการเปลี่ยนแปลงของปัจจัยและเงื่อนไขที่จะมีอิทธิพลต่อสภาพพหุต่างๆ ของประเทศ รวมถึงการสนับสนุนให้ภาคีการพัฒนาทุกภาคส่วนเข้ามามีส่วนร่วมในการแลกเปลี่ยนความคิดเห็นอย่างกว้างขวางตั้งแต่นั้น ขั้นตอนการกำหนดกรอบทิศทางของแผนไปจนถึงการร่างแผนนอกจากนี้ การจัดทำแผนพัฒนาฯ ฉบับที่ 13 ยังอยู่ในช่วงเวลาที่ทั่วโลกรวมถึงประเทศไทยต้องเผชิญกับข้อจำกัดหลากหลายประการที่เป็นผลสืบเนื่องจากสถานการณ์การแพร่ระบาดของโควิด-๑๙ ซึ่งไม่เพียงแต่ก่อให้เกิดการเจ็บป่วยและเสียชีวิตของประชากร แต่ยังส่งผลให้เกิดเงื่อนไขทางเศรษฐกิจและการดำเนินชีวิตของประชาชนทุกกลุ่ม นอกจากนี้ ในระยะของแผนพัฒนา

๑ ฉบับที่ 13 ยังเป็นช่วงเวลาที่มึนหมองของการพัฒนาของเทคโนโลยีอย่างก้าวกระโดด การเปลี่ยนแปลงสภาพภูมิอากาศที่มีความรุนแรงเพิ่มขึ้นการเป็นสังคมสูงวัยของประเทศไทยและหลายประเทศทั่วโลก ตลอดจนการเปลี่ยนแปลงด้านภูมิรัฐศาสตร์ระหว่างประเทศ ดังนั้น การขับเคลื่อนการพัฒนาประเทศท่ามกลางกระแสแนวโน้มการเปลี่ยนแปลงดังกล่าวจึงต้องให้ความสำคัญกับการเสริมสร้างความเข้มแข็งจากภายในให้สามารถเติบโตต่อไปได้อย่างมั่นคงท่ามกลางความผันแปรที่เกิดขึ้นรอบด้าน และคำนึงถึงผลประโยชน์ของประเทศทั้งทางเศรษฐกิจ สังคมและสิ่งแวดล้อมอย่างยั่งยืน

ในการกำหนดทิศทางของแผนพัฒนาฯ ฉบับที่ 13 ให้ประเทศสามารถก้าวข้ามความท้าทายต่างๆ เพื่อให้ “ประเทศไทยมีความมั่นคง มั่งคั่ง ยั่งยืน เป็นประเทศพัฒนาแล้ว ด้วยการพัฒนาตามหลักปรัชญาของเศรษฐกิจพอเพียง” ตามเจตนารมณ์ของยุทธศาสตร์ชาติ ได้อาศัยหลักการและแนวคิด 4 ประการ ดังนี้

1. หลักปรัชญาของเศรษฐกิจพอเพียง
2. การสร้างความสามารถในการ
3. เป้าหมายการพัฒนาอย่างยั่งยืนของสหประชาชาติ
4. การพัฒนาเศรษฐกิจชีวภาพ เศรษฐกิจหมุนเวียน เศรษฐกิจสีเขียว

เพื่อถ่ายทอดเป้าหมายหลักไปสู่ภาพของการขับเคลื่อนที่ชัดเจนในลักษณะของวาระการพัฒนาคำที่เอื้อให้เกิดการทำงานร่วมกันของหลายหน่วยงานและหลายภาคส่วนในการผลักดันการพัฒนาเรื่องใดเรื่องหนึ่งให้เกิดผลได้อย่างเป็นรูปธรรม แผนพัฒนาฯ ฉบับที่ 13 จึงได้กำหนดจุดหมายการพัฒนา จำนวน 13 หมุดหมาย ซึ่งเป็นการบ่งบอกถึงสิ่งที่ประเทศไทยปรารถนาจะ “เป็น” หรือมุ่งหวังจะ “มี” เพื่อสะท้อนประเด็นการพัฒนาที่มีลำดับความสำคัญสูงต่อการพลิกโฉมประเทศไทยสู่ “สังคมก้าวหน้า เศรษฐกิจสร้างมูลค่าอย่างยั่งยืน” โดยหมุดหมายทั้ง 13 ประการ แบ่งออกได้เป็น 4 มิติ ดังนี้

1. มิติภาคการผลิตและบริการเป้าหมาย ประกอบไปด้วย

- หมุดหมายที่ 1 ไทยเป็นประเทศชั้นนำด้านสินค้าเกษตรและเกษตรแปรรูปมูลค่าสูง
- หมุดหมายที่ 2 ไทยเป็นจุดหมายของการท่องเที่ยวที่เน้นคุณภาพและความยั่งยืน
- หมุดหมายที่ 3 ไทยเป็นฐานการผลิตยานยนต์ไฟฟ้าที่สำคัญของโลก
- หมุดหมายที่ 4 ไทยเป็นศูนย์กลางทางการแพทย์และสุขภาพมูลค่าสูง
- หมุดหมายที่ 5 ไทยเป็นประตูการค้าการลงทุนและยุทธศาสตร์ทางโลจิสติกส์ที่สำคัญของภูมิภาค
- หมุดหมายที่ 6 ไทยเป็นศูนย์กลางอุตสาหกรรมอิเล็กทรอนิกส์อัจฉริยะและอุตสาหกรรมดิจิทัลของอาเซียน

2. มิติโอกาสและความเสมอภาคทางเศรษฐกิจและสังคม ประกอบไปด้วย

- หมุดหมายที่ 7 ไทยมีวิสาหกิจขนาดกลางและขนาดย่อมที่เข้มแข็ง มีศักยภาพสูง และสามารถแข่งขันได้
- หมุดหมายที่ 8 ไทยมีพื้นที่และเมืองอัจฉริยะที่น่าอยู่ ปลอดภัย เติบโตได้อย่างยั่งยืน
- หมุดหมายที่ 9 ไทยมีความยากจนข้ามรุ่นลดลง และมีความคุ้มครองทางสังคมที่เพียงพอเหมาะสม

3. มิติความยั่งยืนของทรัพยากรธรรมชาติและสิ่งแวดล้อม

- หมุดหมายที่ 10 ไทยมีเศรษฐกิจหมุนเวียนและสังคมคาร์บอนต่ำ

หมวดหมู่ที่ 11 ไทยสามารถลดความเสี่ยงและผลกระทบจากภัยธรรมชาติและการเปลี่ยนแปลงสภาพภูมิอากาศ

4. มิติปัจจัยผลักดันการพลิกโฉมประเทศ

หมวดหมู่ที่ 12 ไทยมีกำลังคนสมรรถนะสูง มุ่งเรียนรู้อย่างต่อเนื่อง ตอบโจทย์การพัฒนาแห่งอนาคต

หมวดหมู่ที่ 13 ไทยมีภาครัฐที่ทันสมัย มีประสิทธิภาพ และตอบโจทย์ประชาชน

ความเชื่อมโยงระหว่างหมวดหมู่การพัฒนาที่เป้าหมายหลักแสดงไว้ในแผนภาพที่ 3.1 โดยหมวดหมู่การพัฒนาที่กำหนดขึ้นเป็นประเด็นที่มีลักษณะเชิงบูรณาการที่ครอบคลุมการพัฒนาตั้งแต่ในระดับต้นน้ำจนถึงปลายน้ำ และสามารถนำไปสู่ผลพัฒนาทั้งในมิติเศรษฐกิจ สังคม ทรัพยากรธรรมชาติและสิ่งแวดล้อมไปพร้อมๆ กัน ทำให้หมวดหมู่แต่ละประการสามารถสนับสนุนเป้าหมายหลักได้มากกว่าหนึ่งข้อ นอกจากนี้การพัฒนาภายใต้แต่ละหมวดหมู่ไม่ได้แยกขาดจากกัน แต่มีการสนับสนุนหรือเอื้อประโยชน์ซึ่งกันและกัน

แผนภาพที่ ๓.๑ ความเชื่อมโยงระหว่างหมวดหมู่การพัฒนาที่เป้าหมายหลัก



1.3 แผนพัฒนาภาค/แผนพัฒนากลุ่มจังหวัด/แผนพัฒนาจังหวัด

(1) แผนพัฒนาภาคกลาง (พ.ศ.2566 – พ.ศ.2570)

ประเด็นการพัฒนาที่ 1 พัฒนาและยกระดับภาคกลางไปสู่การเป็นฐานอุตสาหกรรม ขั้นสูงที่ใช้เทคโนโลยี และนวัตกรรมที่สามารถออกแบบและพัฒนาขึ้นเอง

ประเด็นการพัฒนาที่ 2 พัฒนาและยกระดับภาคกลางไปสู่การเป็นแหล่งเกษตรสมัยใหม่ละศูนย์รวมและกระจายสินค้าเกษตรของประเทศ

ประเด็นการพัฒนาที่ 3 พัฒนาแหล่งท่องเที่ยวที่สำคัญและแหล่งท่องเที่ยวชุมชนให้เข้าสู่ตลาดท่องเที่ยวคุณภาพ

ประเด็นการพัฒนาที่ 4 พัฒนาภาคกลางเป็นศูนย์กลางทางการแพทย์และสุขภาพมูลค่าสูง

ประเด็นการพัฒนาที่ 5 พัฒนาการผลิตกำลังคนให้มีทักษะรองรับอุตสาหกรรมและบริการแห่งอนาคต

ประเด็นการพัฒนาที่ 6 พัฒนาเมือง เขตเศรษฐกิจพิเศษชายแดนและเมืองชายแดนรวมทั้งพื้นที่ระเบียงเศรษฐกิจพิเศษภาคกลาง – ตะวันตก ให้เอื้อต่อการพัฒนาเศรษฐกิจและสังคมในอนาคต

ประเด็นการพัฒนาที่ 7 พื้นที่ทรัพยากรธรรมชาติและแก้ไขปัญหาสิ่งแวดล้อม

(2) แผนพัฒนากลุ่มจังหวัดภาคกลางตอนล่าง 2 (พ.ศ.2566 – พ.ศ.2570)

(ประจวบคีรีขันธ์ สมุทรสงคราม เพชรบุรี สมุทรสาคร)

วิสัยทัศน์

“เพชรสมุทรคีรีมั่งคั่ง เศรษฐกิจเติบโต บนฐานทรัพยากรธรรมชาติและสิ่งแวดล้อมที่สมดุลและยั่งยืน”

ประเด็นการพัฒนา

ประเด็นการพัฒนาที่ 1 ยกระดับคุณภาพสินค้าเกษตรให้มีมูลค่าสูงและอุตสาหกรรมเกษตรที่เป็นมิตรกับสิ่งแวดล้อม

ประเด็นการพัฒนาที่ 2 พัฒนาเป็นศูนย์กลางการท่องเที่ยวที่หลากหลายได้มาตรฐานสากล

ประเด็นการพัฒนาที่ 3 เพิ่มขีดความสามารถภาคอุตสาหกรรมและบริการด้วยเทคโนโลยีและนวัตกรรม

ประเด็นการพัฒนาที่ 4 รักษา พื้นที่ ทรัพยากรธรรมชาติและสิ่งแวดล้อมเพื่อการใช้ประโยชน์อย่างยั่งยืน

(3) แผนพัฒนาจังหวัดเพชรบุรี (พ.ศ.2566 – พ.ศ.2570)

วิสัยทัศน์

“เพชรบุรีเมืองต้นแบบตามศาสตร์พระราชาน่าอยู่ น่ากิน น่าเที่ยว สู่มืองสร้างสรรค์ระดับสากลอย่างยั่งยืน”

ประเด็นการพัฒนา

1. การพัฒนาเศรษฐกิจแบบครบวงจร จากฐานการค้า การลงทุน การบริการ การท่องเที่ยว และการเกษตร สู่ความมั่งคั่งยั่งยืน ด้วยนวัตกรรมและเทคโนโลยี
2. การเสริมสร้างความมั่นคง ความสงบเรียบร้อย ต้นทุนทางสังคมประชาชนพึ่งตนเองได้อย่างยั่งยืน ด้วยศาสตร์พระราชา
3. การบริหารจัดการทรัพยากรธรรมชาติ และสิ่งแวดล้อมอย่างสมดุลและยั่งยืน
4. การพัฒนาแบบมีส่วนร่วมสู่เมืองสร้างสรรค์ระดับสากล ด้วยทุนทางศิลปวัฒนธรรม การท่องเที่ยว บนฐานทรัพยากร อัตลักษณ์ของท้องถิ่น และศักยภาพของพื้นที่

(4) ยุทธศาสตร์การพัฒนาขององค์กรปกครองส่วนท้องถิ่นในเขตจังหวัดเพชรบุรี

วิสัยทัศน์

“เพชรบุรีเมืองน่าอยู่ เป็นศูนย์กลางการท่องเที่ยว ประชาชนมีอาชีพมั่นคง และเข้าถึงบริการทางการศึกษา สุขภาพดีถ้วนหน้า”

ประเด็นการพัฒนา

1. ยุทธศาสตร์ด้านโครงสร้างพื้นฐาน
แนวทางการพัฒนา
 - 1.1 การพัฒนาคมนาคมและขนส่ง
 - 1.2 การพัฒนา/ส่งเสริมสนับสนุนสาธารณูปโภคขั้นพื้นฐาน
 - 1.3 การผังเมือง
2. ยุทธศาสตร์ด้านการส่งเสริมคุณภาพชีวิต
แนวทางการพัฒนา
 - 2.1 การพัฒนา/ส่งเสริมสนับสนุนด้านการศึกษา
 - 2.2 การพัฒนา/ส่งเสริมสนับสนุนด้านสาธารณสุข
 - 2.3 การส่งเสริมสนับสนุน ด้านสังคมสงเคราะห์
 - 2.4 การส่งเสริมและสนับสนุนความเข้มแข็งชุมชนสร้างเครือข่ายศูนย์การเรียนรู้สร้างอาชีพให้กับชุมชน
 - 2.5 การพัฒนา/ส่งเสริมสนับสนุน ด้านกีฬาและนันทนาการ
3. ยุทธศาสตร์ด้านการจัดระเบียบชุมชนสังคมและการรักษาความสงบเรียบร้อย
แนวทางการพัฒนา
 - 3.1 การส่งเสริมสนับสนุน ด้านการรักษาความสงบภายใน
 - 3.2 การส่งเสริมสนับสนุน ด้านป้องกันและบรรเทาสาธารณภัย
 - 3.3 การส่งเสริมสนับสนุน ด้านการพัฒนาระบบจราจรการจัดการและแก้ไขปัญหาจราจร
4. ยุทธศาสตร์ด้านการวางแผนการส่งเสริมการลงทุน พาณิชยกรรมและการท่องเที่ยว
แนวทางการพัฒนา
 - 4.1 การส่งเสริมอาชีพเกษตร และเกษตรอุตสาหกรรม

- 4.2 การส่งเสริมสนับสนุน อุตสาหกรรมการท่องเที่ยว
- 4.3 การส่งเสริมสนับสนุนการลงทุน การพาณิชย์กรรมและการค้าสู่สากล
5. ยุทธศาสตร์ด้านการบริหารจัดการและการอนุรักษ์ทรัพยากรธรรมชาติและสิ่งแวดล้อม
แนวทางการพัฒนา
 - 5.1 การส่งเสริมสนับสนุนการอนุรักษ์ ป่าไม้และรักษาทรัพยากรธรรมชาติและสิ่งแวดล้อม
 - 5.2 การส่งเสริมสนับสนุน การรักษาและเพิ่มพื้นที่สีเขียวที่เป็นมิตรกับสิ่งแวดล้อม
 - 5.3 การส่งเสริมสนับสนุนให้ประชาชนใช้พลังงานสะอาดลดการปล่อยก๊าซเรือนกระจก
 - 5.4 การส่งเสริมสนับสนุนเครือข่ายองค์กรพัฒนาเมือง ชุมชนรวมทั้งกลุ่มอาสาสมัครการมีส่วนรวมทุกภาคส่วน
 - 5.5 การส่งเสริมสนับสนุนการกำจัดขยะมูลฝอยและสิ่งปฏิกูล
6. ยุทธศาสตร์ด้านศิลปะ วัฒนธรรม ประเพณี ศาสนา และภูมิปัญญาท้องถิ่น
แนวทางการพัฒนา
 - 6.1 การส่งเสริมสนับสนุนด้านศิลปะ วัฒนธรรมประเพณี ศาสนา และภูมิปัญญาท้องถิ่น
 - 6.2 การส่งเสริมสนับสนุน การอนุรักษ์โบราณสถานโบราณวัตถุ พิพิธภัณฑสถานแห่งชาติ พิพิธภัณฑสถานพื้นบ้าน
 - 6.3 การส่งเสริมและสนับสนุนภูมิปัญญาท้องถิ่น
7. ยุทธศาสตร์ด้านการพัฒนากระบวนการบริหารจัดการที่ดีในองค์กรและการมีส่วนร่วมของประชาชน
แนวทางการพัฒนา
 - 7.1 การบริหารงานแบบบูรณาการ โดยมียุทธศาสตร์ชาติเป็นเป้าหมายหลักยึดประชาชนเป็นศูนย์กลางตามหลักปรัชญาเศรษฐกิจพอเพียง
 - 7.2 ภาครัฐมีความโปร่งใส ประชาชนมีส่วนร่วมในการพัฒนาปลอดการทุจริตและประพฤติมิชอบ
 - 7.3 ภาครัฐมีความทันสมัย โดยพัฒนาและปรับปรุงระบบวิธีการปฏิบัติราชการให้ทันสมัย
 - 7.4 ส่งเสริมและพัฒนาบุคลากรในองค์กรให้เป็นคนดี คนเก่งยึดหลักคุณธรรม จริยธรรม มีจิตสำนึก มีความสามารถสูง มุ่งมั่นและเป็นมืออาชีพ
 - 7.5 ปรับปรุง พัฒนาอาคารสถานที่ พัสดุและทรัพย์สินสำหรับการปฏิบัติงานให้ดีและทันสมัย ฯลฯ

2. แผนพัฒนาจังหวัดเพชรบุรี

ยุทธศาสตร์ขององค์การบริหารส่วนจังหวัดเพชรบุรี (พ.ศ.2566 – 2570)

วิสัยทัศน์

“เพชรบุรีเมืองน่าอยู่ น่ากิน น่าเที่ยว ประชาชนมีความปลอดภัยในชีวิตและทรัพย์สิน”

ประเด็นยุทธศาสตร์

1. ยุทธศาสตร์ที่ 1 ยุทธศาสตร์ด้านโครงสร้างพื้นฐาน
2. ยุทธศาสตร์ที่ 2 ยุทธศาสตร์ด้านการส่งเสริมคุณภาพชีวิต
3. ยุทธศาสตร์ที่ 3 ยุทธศาสตร์ด้านการจัดระเบียบชุมชน สังคม และการรักษาความสงบเรียบร้อย
4. ยุทธศาสตร์ที่ 4 ยุทธศาสตร์ด้านการวางแผนการส่งเสริมการลงทุน พาณิชยกรรมและการท่องเที่ยว

5. ยุทธศาสตร์ที่ 5 ยุทธศาสตร์ด้านการบริหารจัดการ และการอนุรักษ์ทรัพยากรธรรมชาติและสิ่งแวดล้อม
6. ยุทธศาสตร์ที่ 6 ยุทธศาสตร์ด้านศิลปะ วัฒนธรรม ประเพณี ศาสนาและภูมิปัญญาท้องถิ่น
7. ยุทธศาสตร์ที่ 7 ยุทธศาสตร์ด้านการพัฒนากระบวนการบริหารจัดการที่ดีในองค์กรและการมีส่วนร่วมของประชาชน

2.ยุทธศาสตร์ขององค์กรปกครองส่วนท้องถิ่น

2.1 วิสัยทัศน์

พัฒนาสามตำบลให้เป็นเมืองน่าอยู่ มุ่งสู่คุณภาพชีวิตที่ดีและเป็นสังคมแห่งการเรียนรู้ อนุรักษ์ศิลปวัฒนธรรม ภูมิปัญญาท้องถิ่นที่ดงาม ควบคู่การบริหารจัดการที่ดี

2.2 ยุทธศาสตร์

- 1.ยุทธศาสตร์การพัฒนาโครงสร้างพื้นฐาน
- 2.ยุทธศาสตร์การจัดระเบียบชุมชน และการจัดการทรัพยากรธรรมชาติและสิ่งแวดล้อม
- 3.ยุทธศาสตร์การส่งเสริมการศึกษาและพัฒนาคุณภาพชีวิต
- 4.ยุทธศาสตร์การส่งเสริม วัฒนธรรมและนันทนาการ
- 5.ยุทธศาสตร์พัฒนากระบวนการบริหารจัดการที่ดีในองค์กร และการมีส่วนร่วมของประชาชน

2.3 เป้าประสงค์

1. การคมนาคม มีความสะดวก รวดเร็ว ปลอดภัย มีระบบสาธารณสุขปโภค สาธารณูปการเพียงพอ ทัวถึง
- 2.ทรัพยากรธรรมชาติและสิ่งแวดล้อมคงอยู่และใช้ประโยชน์อย่างสมดุล
3. ประชาชนมีความรู้ มีคุณภาพชีวิตที่ดีรวมทั้งมีสุขภาพแข็งแรง ห่างไกลยาเสพติด
4. วัฒนธรรมและภูมิปัญญาท้องถิ่นคงอยู่สืบไป
5. การบริหารงานมีประสิทธิภาพ ประสิทธิผลและประชาชนได้เข้ามามีส่วนร่วมในการพัฒนาท้องถิ่นแบบบูรณาการ

2.4 คำเป้าหมาย

- 1.พัฒนาโครงสร้างพื้นฐาน สาธารณูปโภค สาธารณูปการให้ได้มาตรฐานและเพียงพอับความต้องการของระชาชน ตามศักยภาพ ของ อบต.
- 2.จัดการทรัพยากรธรรมชาติและสิ่งแวดล้อมให้ยั่งยืนควบคู่กับวิถีชีวิตชุมชน
3. พัฒนาระบบการศึกษา ส่งเสริมเศรษฐกิจในชุมชนให้มีความเข้มแข็ง และส่งเสริมการสาธารณสุข
4. อนุรักษ์และพัฒนาศิลปวัฒนธรรมอันดีงามและภูมิปัญญาท้องถิ่น
- 5 ปรับปรุงและพัฒนากระบวนการบริหารการจัดการ

2.5 กลยุทธ์/แนวทาง

โครงสร้างพื้นฐาน

1. พัฒนา ปรับปรุง บำรุงรักษา ถนน สะพาน ท่อระบายน้ำ
 2. พัฒนา ปรับปรุง บำรุงรักษาแหล่งน้ำและขยายระบบประปาหมู่บ้าน/ประปาส่วนภูมิภาค
 3. ขยายเขตบริการไฟฟ้า/ไฟฟ้าสาธารณะให้ทั่วถึง บำรุงรักษาไฟฟ้าสาธารณะ
- ### การจัดระเบียบชุมชนและการจัดการทรัพยากรธรรมชาติและสิ่งแวดล้อม
1. รักษาความสงบเรียบร้อย และความปลอดภัยในชีวิตและทรัพย์สิน
 2. สร้างจิตสำนึก และความตระหนักในการจัดการทรัพยากรธรรมชาติและสิ่งแวดล้อม
 3. บำบัดและจัดการขยะ

การส่งเสริมการศึกษา และพัฒนาคุณภาพชีวิต

1. พัฒนาการศึกษาทั้งในระบบ และนอกระบบ
2. พัฒนาและส่งเสริมอาชีพให้ประชาชนมีรายได้เพิ่มขึ้น
3. การส่งเสริมสวัสดิการสังคม
4. ส่งเสริมสุขภาพอนามัย การป้องกันโรค รวมถึงการป้องกันและแก้ไขปัญหายาเสพติด

ส่งเสริมศาสนา วัฒนธรรม และนันทนาการ

1. ส่งเสริมศาสนา ศิลปวัฒนธรรม จารีตประเพณี ภูมิปัญญาท้องถิ่น
2. ส่งเสริมกีฬาและนันทนาการ

กระบวนการบริหารจัดการที่ดีในองค์กร และการมีส่วนร่วมของประชาชน

1. พัฒนาการบริหารจัดการในองค์กร และส่งเสริมการมีส่วนร่วมของประชาชน
2. พัฒนาบุคลากร เครื่องมือ เครื่องใช้ และสถานที่ปฏิบัติงาน

2.6 จุดยืนทางยุทธศาสตร์ (Positioning) ของ องค์การบริหารส่วนตำบลโรงเข้

1. มีการเกษตรที่เป็นฐานหลักที่สามารถรองรับวิกฤตเศรษฐกิจได้ เป็นแหล่งผลิตอาหารที่สำคัญ
2. มีภูมิประเทศและอากาศรวมทั้งสภาวะแวดล้อมที่เหมาะสมแก่การทำเกษตร
3. มีโครงการคมนาคมขนส่ง สามารถติดต่อได้ตลอดพื้นที่ทั้งจังหวัด มีถนนสายหลักตัดผ่าน

2.7 ความเชื่อมโยงของยุทธศาสตร์ในภาพรวม

โครงสร้างความเชื่อมโยงแผนยุทธศาสตร์การพัฒนาศูนย์การบริหารส่วนตำบลโรงเข้ พ.ศ.2565 - 2570

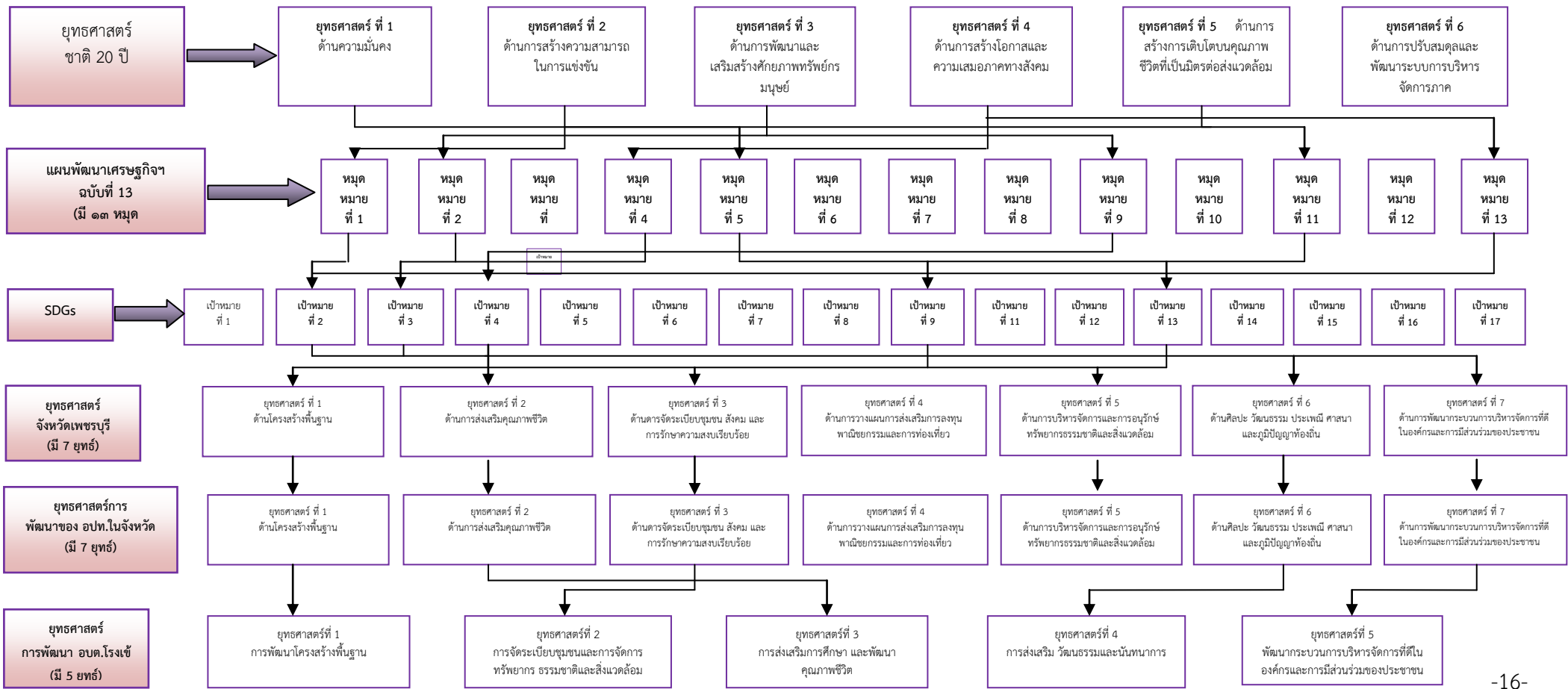

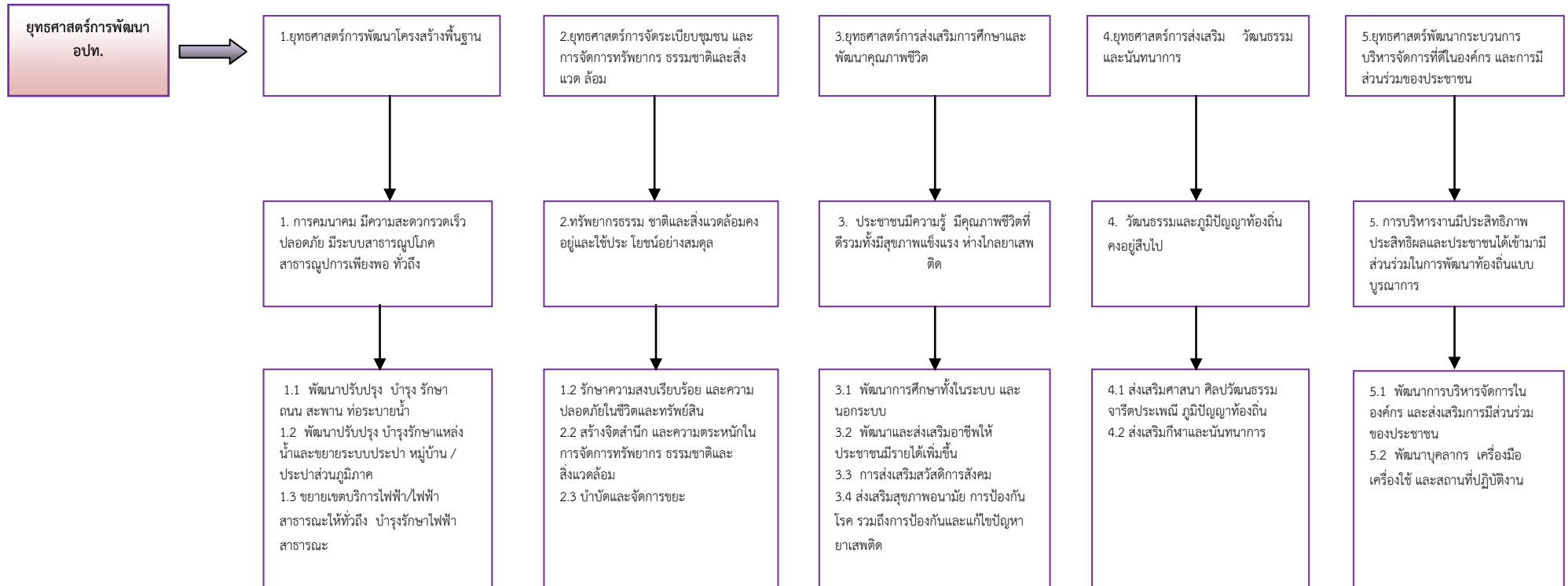

ยุทธศาสตร์การพัฒนาขององค์การบริหารส่วนตำบลโรงเข้
Strategy Map

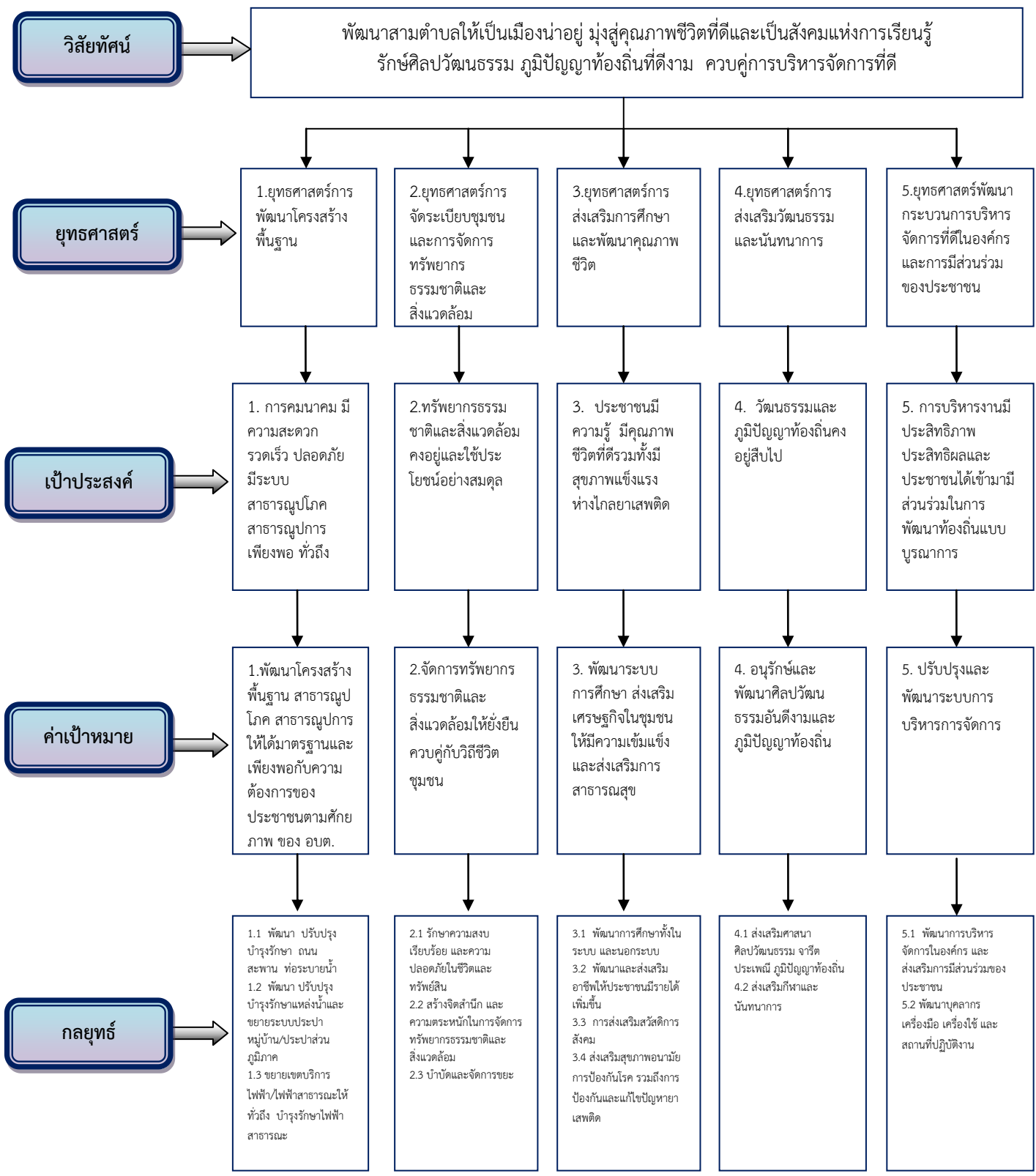

๓. การวิเคราะห์เพื่อพัฒนาท้องถิ่น

3.1 การวิเคราะห์กรอบการจัดทำยุทธศาสตร์ขององค์กรปกครองส่วนท้องถิ่น

องค์การบริหารส่วนตำบลโรงเข้ ได้จัดทำแผนพัฒนาท้องถิ่นขององค์การบริหารส่วนตำบลโรงเข้ (พ.ศ. 2566 – 2570) โดยมีแนวคิดในการวางแผนให้สอดคล้องกับ การพัฒนาตามนโยบายของรัฐบาล แผนพัฒนาเศรษฐกิจและสังคมแห่งชาติ แผนการบริหารราชการแผ่นดิน ยุทธศาสตร์ประเทศ (Country Strategy) ยุทธศาสตร์การพัฒนาจังหวัด /อำเภอ ยุทธศาสตร์การพัฒนาพื้นที่ การพัฒนาตามนโยบายของผู้บริหารท้องถิ่น เพื่อให้แผนยุทธศาสตร์การพัฒนานำไปสู่การแก้ไขปัญหาและสนองตอบความต้องการของประชาชนในเขตองค์การบริหารส่วนตำบลอย่างแท้จริง

3.2. การสรุปสถานการณ์พัฒนา (อาจเป็นการวิเคราะห์จุดแข็ง จุดอ่อน โอกาส และอุปสรรค)

1.1 การวิเคราะห์ปัญหาและความต้องการของประชาชน

1) ปัญหาด้านโครงสร้างพื้นฐาน

- 1.1 ถนนภายในหมู่บ้านทุกหมู่บ้านเกิดการชำรุด เป็นหลุม เป็นบ่อ ทำให้การคมนาคมไม่สะดวก และถนนในหมู่บ้านคับแคบยากต่อการพัฒนา
- 1.2 ระบบคูคลองส่งน้ำชำรุด
- 1.3 น้ำประปา และไฟฟ้าสาธารณะยังไม่ครบทุกครัวเรือน

ความต้องการพัฒนาตำบล

- ปรับปรุงแก้ไขสภาพถนนให้อยู่ในสภาพดีและได้มาตรฐานทุกแห่ง
- ปรับปรุงระบบคูคลองให้อยู่ในสภาพดีทุกแห่ง
- ให้มีน้ำประปา และไฟฟ้าสาธารณะครอบคลุมทุกครัวเรือน

2) ปัญหาด้านเศรษฐกิจ

ประชาชนในตำบลส่วนใหญ่ประกอบอาชีพเกษตรกรรม ทำให้มีรายได้น้อย และขาดการประกอบอาชีพเสริม

ความต้องการพัฒนาตำบล

- ส่งเสริมและสนับสนุนให้มีการรวมกลุ่มเกษตรกรและกลุ่มอาชีพต่าง ๆ เพื่อสร้างรายได้เสริม และให้นำเศรษฐกิจแบบพอเพียงแบบพึ่งตนเองมาใช้
- ให้ประชาชนมีอาชีพที่มั่นคงมีรายได้เพียงพอต่อการดำรงชีวิตอย่างน้อยร้อยละ 80 ของประชาชนทั้งตำบล

3) ปัญหาด้านสังคม

- 3.1 ผู้สูงอายุ คนพิการที่ยากจนยังได้รับการดูแลไม่ทั่วถึง
- 3.2 การเกิดอุบัติเหตุบริเวณทางแยกบ่อยครั้ง
- 3.3 ขาดบุคลากร และอุปกรณ์การบรรเทาสาธารณภัย
- 3.4 ขาดการอนุรักษ์วัฒนธรรมและภูมิปัญญาท้องถิ่น
- 3.5 ราษฎรไม่ให้ความสำคัญของการศึกษาระดับอนุบาลและปฐมวัย

ความต้องการพัฒนาตำบล

- การส่งเสริมและจัดสวัสดิการแก่ผู้สูงอายุ คนพิการที่ยากจนให้มีคุณภาพชีวิตที่ดีขึ้นอย่างทั่วถึง
- สนับสนุนและส่งเสริมการสร้างชุมชนให้มีความเข้มแข็งพร้อมกับการป้องกันบรรเทาสาธารณภัยต่าง ๆ
- ส่งเสริมให้ประชาชนทั้งตำบลช่วยกันอนุรักษ์วัฒนธรรม ประเพณี ภูมิปัญญาท้องถิ่น
- ส่งเสริมให้ผู้ปกครองเห็นความสำคัญของการศึกษาระดับอนุบาลและปฐมวัย

4) ปัญหาด้านสาธารณสุข

- 4.1 มีการแพร่ระบาดของยุงลายซึ่งเป็นพาหะของโรคไข้เลือดออก
- 4.2 การให้บริการสาธารณสุขยังไม่ครอบคลุมและทั่วถึง

ความต้องการพัฒนาตำบล

- ให้มีการส่งเสริมประชาชนในการมีส่วนร่วมและรู้จักวิธีการรักษาความสะอาดทุกครัวเรือน
- โดยมีการส่งเสริมให้ประชาชนรู้จักป้องกันตนเองจากโรคติดต่อตามฤดูกาลอย่างน้อยร้อยละ 80 ของครัวเรือนทั้งหมด
- ส่งเสริมให้มีการสร้างภูมิคุ้มกันโรคแก่ประชาชนทุกคน

5) ปัญหาด้านการเมือง การบริหาร

- 5.1 ประชาชนยังขาดการเรียนรู้และมีจิตสำนึกที่ดีของการมีส่วนร่วมทางการเมือง
- 5.2 ประชาชนยังไม่รู้จักกฎหมายใหม่ ๆ ที่เกี่ยวข้องกับการดำรงชีวิตประจำวัน
- 5.3 ยังขาดที่ทำการ อบต.ที่ถาวร และเทคโนโลยีการรับรู้ข้อมูลข่าวสารที่ทันสมัย

ความต้องการพัฒนาตำบล

- ให้มีการประชาสัมพันธ์ส่งเสริมเกี่ยวกับ อบต. ให้ประชาชนทราบ
- ให้มีการส่งเสริมประชาชนทั้งตำบลโดยมีส่วนร่วมในการแก้ไขปัญหาและพัฒนาตำบลด้วยตนเอง
- ปรับปรุงอาคารสถานที่ และเครื่องมือเครื่องใช้ให้ทันสมัยและเพียงพอแก่การให้บริการประชาชนในตำบล

6) ปัญหาด้านทรัพยากรธรรมชาติและสิ่งแวดล้อม

- 6.1 ขาดจิตสำนึกในการอนุรักษ์ทรัพยากรธรรมชาติและสิ่งแวดล้อม
- 6.2 การทิ้งขยะในตำบล การกำจัดขยะยังไม่ถูกวิธี

ความต้องการพัฒนาตำบล

- ส่งเสริมให้ประชาชนรู้จักการอนุรักษ์สิ่งแวดล้อมและทรัพยากรธรรมชาติ
- จัดให้มีการกำจัดขยะมูลฝอยอย่างมีประสิทธิภาพ

ส่วนที่ 3

การนำแผนพัฒนาท้องถิ่นไปสู่การปฏิบัติ

3.1. ยุทธศาสตร์การพัฒนาท้องถิ่นและยุทธศาสตร์ระดับมหภาคเพื่อไปสู่การปฏิบัติ

ที่	ยุทธศาสตร์ชาติ 20 ปี	แผนพัฒนาเศรษฐกิจและสังคมแห่งชาติ ฉบับที่ 13	SDGs	ยุทธศาสตร์จังหวัด	ยุทธศาสตร์การพัฒนาขององค์กรปกครองส่วนท้องถิ่นในเขตจังหวัด	ยุทธศาสตร์ (อปท.)	กลยุทธ์	แผนงาน	หน่วยงานรับผิดชอบหลัก
1	ยุทธศาสตร์ที่ 2 ด้านการสร้างความสามารถในการแข่งขัน	หมวดหมู่ที่ 5 ไทยเป็นประตูการค้าการลงทุนและยุทธศาสตร์ทางโลจิสติกส์ที่สำคัญของภูมิภาค	เป้าหมายที่ 9 สร้างโครงสร้างพื้นฐานที่มีความทนทาน ส่งเสริมการพัฒนาอุตสาหกรรมที่ครอบคลุมและยั่งยืน และส่งเสริมนวัตกรรม	ยุทธศาสตร์ที่ 1 ด้านโครงสร้างพื้นฐาน	ยุทธศาสตร์ที่ 1 การพัฒนาโครงสร้างพื้นฐาน	ยุทธศาสตร์ที่ 1 การพัฒนาโครงสร้างพื้นฐาน	กลยุทธ์ที่ 1.1 พัฒนาปรับปรุงบำรุงรักษา ถนน สะพาน ท่อระบายน้ำ	อุตสาหกรรมและการโยธา	กองช่าง
2	ยุทธศาสตร์ที่ 2 ด้านการสร้างความสามารถในการแข่งขัน	หมวดหมู่ที่ 5 ไทยเป็นประตูการค้าการลงทุนและยุทธศาสตร์ทางโลจิสติกส์ที่สำคัญของภูมิภาค	เป้าหมายที่ 9 สร้างโครงสร้างพื้นฐานที่มีความทนทาน ส่งเสริมการพัฒนาอุตสาหกรรมที่ครอบคลุมและยั่งยืน และส่งเสริมนวัตกรรม	ยุทธศาสตร์ที่ 1 ด้านโครงสร้างพื้นฐาน	ยุทธศาสตร์ที่ 1 การพัฒนาโครงสร้างพื้นฐาน	ยุทธศาสตร์ที่ 1 การพัฒนาโครงสร้างพื้นฐาน	กลยุทธ์ที่ 1.2 การพัฒนา การปรับปรุงบำรุงรักษาแหล่งน้ำและขยายระบบประปาหมู่บ้าน/ประปาส่วนภูมิภาค	เคหะและชุมชน	กองช่าง

ที่	ยุทธศาสตร์ชาติ 20 ปี	แผนพัฒนาเศรษฐกิจและสังคมแห่งชาติ ฉบับที่ 13	SDGs	ยุทธศาสตร์จังหวัด	ยุทธศาสตร์การพัฒนาขององค์กรปกครองส่วนท้องถิ่นในเขตจังหวัด	ยุทธศาสตร์ (อปท.)	กลยุทธ์	แผนงาน	หน่วยงานรับผิดชอบหลัก
3	ยุทธศาสตร์ที่ 2 ด้านการสร้างความสามารถในการแข่งขัน	หมวดหมู่ที่ 5 ไทยเป็นประตูการค้าการลงทุนและยุทธศาสตร์ทางโลจิสติกส์ที่สำคัญของภูมิภาค	เป้าหมายที่ 9 สร้างโครงสร้างพื้นฐานที่มีความทนทาน ส่งเสริมการพัฒนาอุตสาหกรรมที่ครอบคลุมและยั่งยืน และส่งเสริมนวัตกรรม	ยุทธศาสตร์ที่ 1 ด้านโครงสร้างพื้นฐาน	ยุทธศาสตร์ที่ 1 การพัฒนาโครงสร้างพื้นฐาน	ยุทธศาสตร์ที่ 1 การพัฒนาโครงสร้างพื้นฐาน	กลยุทธ์ที่ 1.3 ขยายเขตบริการไฟฟ้า/ไฟฟ้าสาธารณะให้ทั่วถึง บำรุงรักษาไฟฟ้าสาธารณะ	เคหะและชุมชน	กองช่าง
4	ยุทธศาสตร์ที่ 5 ด้านการสร้างการเติบโตบนคุณภาพชีวิตที่ดี เป็นมิตรต่อสิ่งแวดล้อม	หมวดหมู่ที่ 11 ไทยสามารถลดความเสี่ยงและผลกระทบจากภัยธรรมชาติและการเปลี่ยนแปลงสภาพภูมิอากาศ	เป้าหมายที่ 9 สร้างโครงสร้างพื้นฐานที่มีความทนทาน ส่งเสริมการพัฒนาอุตสาหกรรมที่ครอบคลุมและยั่งยืน และส่งเสริมนวัตกรรม	ยุทธศาสตร์ที่ 5 ด้านการบริหารจัดการ และการอนุรักษ์ทรัพยากรธรรมชาติและสิ่งแวดล้อม	ยุทธศาสตร์ที่ 5 ด้านการบริหารจัดการ และการอนุรักษ์ทรัพยากรธรรมชาติและสิ่งแวดล้อม	ยุทธศาสตร์ที่ 2 การพัฒนา การจัดระเบียบชุมชนและการจัดการทรัพยากรธรรมชาติและสิ่งแวดล้อม	กลยุทธ์ที่ 2.2 สร้างจิตสำนึกและความตระหนักในการจัดการทรัพยากรธรรมชาติและสิ่งแวดล้อม	บริหารงานทั่วไป	สำนักปลัดกองช่าง
5	ยุทธศาสตร์ที่ 1 ด้านความมั่นคง	หมวดหมู่ที่ 11 ไทยสามารถลดความเสี่ยงและผลกระทบจากภัยธรรมชาติและการเปลี่ยนแปลงสภาพภูมิอากาศ	เป้าหมายที่ 13 ปฏิบัติการอย่างเร่งด่วนเพื่อต่อสู้กับการเปลี่ยนแปลงสภาพภูมิอากาศและผลกระทบที่เกิดขึ้น	ยุทธศาสตร์ที่ 3 ด้านการจัดระเบียบชุมชนสังคม และการรักษาความสงบเรียบร้อย	ยุทธศาสตร์ที่ 3 ด้านการจัดระเบียบชุมชนสังคม และการรักษาความสงบเรียบร้อย	ยุทธศาสตร์ที่ 2 การพัฒนา การจัดระเบียบชุมชนและการจัดการทรัพยากรธรรมชาติและสิ่งแวดล้อม	กลยุทธ์ที่ 2.2 สร้างจิตสำนึกและความตระหนักในการจัดการทรัพยากรธรรมชาติและสิ่งแวดล้อม	การรักษาความสงบภายใน	สำนักปลัด

ที่	ยุทธศาสตร์ชาติ 20 ปี	แผนพัฒนาเศรษฐกิจและสังคมแห่งชาติ ฉบับที่ 13	SDGs	ยุทธศาสตร์จังหวัด	ยุทธศาสตร์การพัฒนาขององค์กรปกครองส่วนท้องถิ่นในเขตจังหวัด	ยุทธศาสตร์ (อปท.)	กลยุทธ์	แผนงาน	หน่วยงานรับผิดชอบหลัก
6	ยุทธศาสตร์ที่ 5 ด้านการสร้างการเติบโตบนคุณภาพชีวิตที่ดี เป็นมิตรต่อสิ่งแวดล้อม	หมุดหมายที่ 5 ไทยเป็นประตูการค้า การลงทุน และยุทธศาสตร์ทางโลจิสติกส์ที่สำคัญของภูมิภาค	เป้าหมายที่ 9 สร้างโครงสร้างพื้นฐานที่มีความทนทาน ส่งเสริมการพัฒนาอุตสาหกรรมที่ครอบคลุม และยั่งยืน และส่งเสริมนวัตกรรม	ยุทธศาสตร์ที่ 3 ด้านการจัดระเบียบชุมชนสังคม และการรักษาความสงบเรียบร้อย	ยุทธศาสตร์ที่ 3 ด้านการจัดระเบียบชุมชนสังคม และการรักษาความสงบเรียบร้อย	ยุทธศาสตร์ที่ 2 การพัฒนาการจัดระเบียบชุมชนและการจัดการทรัพยากรธรรมชาติและสิ่งแวดล้อม	กลยุทธ์ที่ 2.2 สร้างจิตสำนึกและความตระหนักในการจัดการทรัพยากรธรรมชาติและสิ่งแวดล้อม	-การศึกษา -เคหะและชุมชน	สำนักปลัด
7	ยุทธศาสตร์ที่ 5 ด้านการสร้างการเติบโตบนคุณภาพชีวิตที่ดี เป็นมิตรต่อสิ่งแวดล้อม	หมุดหมายที่ 5 ไทยเป็นประตูการค้า การลงทุน และยุทธศาสตร์ทางโลจิสติกส์ที่สำคัญของภูมิภาค	เป้าหมายที่ 9 สร้างโครงสร้างพื้นฐานที่มีความทนทาน ส่งเสริมการพัฒนาอุตสาหกรรมที่ครอบคลุม และยั่งยืน และส่งเสริมนวัตกรรม	ยุทธศาสตร์ที่ 5 ด้านการบริหารจัดการ และการอนุรักษ์ทรัพยากรธรรมชาติและสิ่งแวดล้อม	ยุทธศาสตร์ที่ 5 ด้านการบริหารจัดการ และการอนุรักษ์ทรัพยากรธรรมชาติและสิ่งแวดล้อม	ยุทธศาสตร์ที่ 2 การพัฒนาการจัดระเบียบชุมชนและการจัดการทรัพยากรธรรมชาติและสิ่งแวดล้อม	กลยุทธ์ที่ 2.2 สร้างจิตสำนึกและความตระหนักในการจัดการทรัพยากรธรรมชาติและสิ่งแวดล้อม	การเกษตร	- สำนักปลัด - กองช่าง
8	ยุทธศาสตร์ที่ 3 ด้านการพัฒนาและส่งเสริมศักยภาพทรัพยากรมนุษย์	หมุดหมายที่ 9 ไทยมีความยากจนข้ามรุ่นลดลง และมีความคืบหน้าของโครงการที่เพียงพอดีเหมาะสม	เป้าหมายที่ 4 สร้างหลักประกันว่าทุกคนมีการศึกษาที่มีคุณภาพอย่างครอบคลุม และเท่าเทียม และสนับสนุนโอกาสในการเรียนรู้ตลอดชีวิต	ยุทธศาสตร์ที่ 2 ด้านการส่งเสริมคุณภาพชีวิต	ยุทธศาสตร์ที่ 2 ด้านการส่งเสริมคุณภาพชีวิต	ยุทธศาสตร์ที่ 3 การพัฒนาการศึกษาและพัฒนาคูณภาพชีวิต	กลยุทธ์ที่ 3.1 การพัฒนาการศึกษาทั้งในระบบและนอกระบบ	การศึกษา	สำนักปลัด

ที่	ยุทธศาสตร์ชาติ 20 ปี	แผนพัฒนาเศรษฐกิจและสังคมแห่งชาติ ฉบับที่ 13	SDGs	ยุทธศาสตร์จังหวัด	ยุทธศาสตร์การพัฒนาขององค์กรปกครองส่วนท้องถิ่นในเขตจังหวัด	ยุทธศาสตร์ (อปท.)	กลยุทธ์	แผนงาน	หน่วยงานรับผิดชอบหลัก
9	ยุทธศาสตร์ที่ 4 ด้านการสร้างโอกาสและความเสมอภาคทางสังคม	หมวดหมู่ที่ 4 ไทยเป็นศูนย์กลางทาง การแพทย์และสุขภาพมูลค่าสูง	เป้าหมายที่ 3 สร้างหลักประกันว่าคนมีชีวิตที่มีสุขภาพดีและส่งเสริมสวัสดิภาพ สำหรับทุกคนในทุกวัย	ยุทธศาสตร์ที่ 2 ด้านการส่งเสริมคุณภาพชีวิต	ยุทธศาสตร์ที่ 2 ด้านการส่งเสริมคุณภาพชีวิต	ยุทธศาสตร์ที่ 3 การพัฒนาการส่งเสริม การศึกษา และพัฒนาคุณภาพชีวิต	กลยุทธ์ที่ 3.4 ส่งเสริมสุขภาพอนามัย การป้องกันโรค รวมถึงการป้องกันและแก้ไขปัญหาเสพติด	สาธารณสุข	สำนักปลัด
10	ยุทธศาสตร์ที่ 2 ด้านการสร้างความสามารถในการแข่งขัน	หมวดหมู่ที่ 1 ไทยเป็นประเทศชั้นนำด้านสินค้าเกษตรและแปรรูปมูลค่าสูง	เป้าหมายที่ 2 ยุติความหิวโหยบรรลุความมั่นคงทางอาหาร และยกระดับโภชนาการ และส่งเสริมเกษตรกรรมที่ยั่งยืน	ยุทธศาสตร์ที่ 2 ด้านการส่งเสริมคุณภาพชีวิต	ยุทธศาสตร์ที่ 2 ด้านการส่งเสริมคุณภาพชีวิต	ยุทธศาสตร์ที่ 3 การพัฒนาการส่งเสริม การศึกษา และพัฒนาคุณภาพชีวิต	กลยุทธ์ที่ 3.3 การส่งเสริมสวัสดิการสังคม	-สังคม -สงเคราะห์ -การเกษตร -งบกลาง	สำนักปลัด
11	ยุทธศาสตร์ที่ 2 ด้านการสร้างความสามารถในการแข่งขัน	หมวดหมู่ที่ 1 ไทยเป็นประเทศชั้นนำด้านสินค้าเกษตรและแปรรูปมูลค่าสูง	เป้าหมายที่ 2 ยุติความหิวโหยบรรลุความมั่นคงทางอาหาร และยกระดับโภชนาการ และส่งเสริมเกษตรกรรมที่ยั่งยืน	ยุทธศาสตร์ที่ 2 ด้านการส่งเสริมคุณภาพชีวิต	ยุทธศาสตร์ที่ 2 ด้านการส่งเสริมคุณภาพชีวิต	ยุทธศาสตร์ที่ 3 การพัฒนาการส่งเสริม การศึกษา และพัฒนาคุณภาพชีวิต	กลยุทธ์ที่ 3.2 พัฒนา และส่งเสริมอาชีพให้ประชาชนมีรายได้เพิ่มขึ้น	สร้างความเข้มแข็งชุมชน	สำนักปลัด

ที่	ยุทธศาสตร์ชาติ 20 ปี	แผนพัฒนาเศรษฐกิจและสังคมแห่งชาติ ฉบับที่ 13	SDGs	ยุทธศาสตร์จังหวัด	ยุทธศาสตร์การพัฒนาขององค์กรปกครองส่วนท้องถิ่นในเขตจังหวัด	ยุทธศาสตร์ (อปท.)	กลยุทธ์	แผนงาน	หน่วยงานรับผิดชอบหลัก
12	ยุทธศาสตร์ที่ 3 ด้านการพัฒนาและส่งเสริมศักยภาพทรัพยากรมนุษย์	หมวดหมู่ที่ 2 ไทยเป็นจุดหมายของการท่องเที่ยวที่เน้นคุณภาพและคุณภาพและความยั่งยืน	เป้าหมายที่ 3 สร้างหลักประกันว่าคนมีชีวิตที่มีสุขภาพดีและส่งเสริมสวัสดิภาพสำหรับทุกคนในทุกวัย	ยุทธศาสตร์ที่ 6 ด้านศิลปะวัฒนธรรมประเพณี ศาสนา และภูมิปัญญาท้องถิ่น	ยุทธศาสตร์ที่ 6 ด้านศิลปะวัฒนธรรมประเพณี ศาสนา และภูมิปัญญาท้องถิ่น	ยุทธศาสตร์ที่ 4 การพัฒนาส่งเสริมศาสนาวัฒนธรรมและนันทนาการ	กลยุทธ์ที่ 4.1 ส่งเสริมศาสนา ศิลปะ วัฒนธรรม จารีต ประเพณี ภูมิปัญญาท้องถิ่น 4.2 ส่งเสริมกีฬาและนันทนาการ	ศาสนา วัฒนธรรม และ นันทนาการ	สำนักปลัด
13	ยุทธศาสตร์ที่ 4 ด้านการสร้างโอกาสและความเสมอภาคทางสังคม	หมวดหมู่ที่ 1 ไทยเป็นประเทศชั้นนำด้านสินค้าเกษตรและแปรรูปมูลค่าสูง	เป้าหมายที่ 2 ยุติความหิวโหย บรรลุความมั่นคงทางอาหาร และยกระดับโภชนาการ และส่งเสริมเกษตรกรรมที่ยั่งยืน	ยุทธศาสตร์ที่ 7 ด้านการพัฒนากระบวนการบริหารจัดการที่ดีในองค์กรและการมีส่วนร่วมของประชาชน	ยุทธศาสตร์ที่ 7 ด้านการพัฒนากระบวนการบริหารจัดการที่ดีในองค์กรและการมีส่วนร่วมของประชาชน	ยุทธศาสตร์ที่ 5 การพัฒนากระบวนการบริหารจัดการที่ดีในองค์กรและการมีส่วนร่วมของประชาชน	กลยุทธ์ที่ 5.1 พัฒนาการบริหารจัดการในองค์กรและส่งเสริมการมีส่วนร่วมของประชาชน	-บริหารงานทั่วไป - การรักษาความสงบภายใน - การศึกษา - สังคมสงเคราะห์ - สร้างความเข้มแข็งของชุมชน - อุตสาหกรรมและการโยธา - งบกลาง	-สำนักปลัด -กองคลัง -กองช่าง

บัญชีสรุปโครงการพัฒนา
แผนพัฒนาท้องถิ่น (พ.ศ.2566 - 2570)
องค์การบริหารส่วนตำบลโรงเข้

ยุทธศาสตร์กลยุทธ์แผนงาน	ปี 2566		ปี 2567		ปี 2568		ปี 2569		ปี 2570		รวม 5 ปี	
	จำนวน โครงการ	งบประมาณ (บาท)	จำนวน โครงการ	งบประมาณ (บาท)	จำนวน โครงการ	งบประมาณ (บาท)	จำนวน โครงการ	งบประมาณ (บาท)	จำนวน โครงการ	งบประมาณ (บาท)	จำนวน โครงการ	งบประมาณ (บาท)
1. ยุทธศาสตร์การพัฒนาโครงสร้างพื้นฐาน												
1.1 กลยุทธ์ การพัฒนา ปรับปรุง บำรุงรักษา ถนน สะพาน ท่อระบายน้ำ												
1) แผนงานอุตสาหกรรมและการโยธา	36	22,184,600	36	18,110,200	20	9,845,300	22	13,077,500	17	8,701,700	131	71,919,300
สำหรับประสานแผน	4	18,450,000	1	3,000,000	2	5,062,900	-	-	-	-	7	26,512,900
1.2 กลยุทธ์ การพัฒนา ปรับปรุง บำรุงรักษาแหล่งน้ำ และขยายระบบประปาหมู่บ้าน /ประปาส่วนภูมิภาค												
1) แผนงานเคหะและชุมชน	1	1,000,000	2	900,000	2	450,000	2	450,000	-	-	7	2,800,000
สำหรับประสานแผน	-	-	-	-	-	-	-	-	1	15,600,000	1	15,600,000
1.3 กลยุทธ์ ขยายเขตบริการไฟฟ้า/ไฟฟ้าสาธารณะให้ทั่วถึง บำรุงรักษาไฟฟ้าสาธารณะ												
1) แผนงานเคหะและชุมชน	1	50,000	3	400,000	2	200,000	2	300,000	2	300,000	10	1,250,000
2) แผนงานอุตสาหกรรมและการโยธา												
สำหรับประสานแผน	1	2,250,000	1	2,420,000	1	1,395,000	-	-	-	-	3	6,065,000
รวม	43	43,934,600	43	24,830,200	27	16,953,200	26	13,827,500	20	24,601,700	159	124,147,200

ยุทธศาสตร์	ปี 2566		ปี 2567		ปี 2568		ปี 2569		ปี 2570		รวม 5 ปี	
	จำนวน โครงการ	งบประมาณ (บาท)	จำนวน โครงการ	งบประมาณ (บาท)	จำนวน โครงการ	งบประมาณ (บาท)	จำนวน โครงการ	งบประมาณ (บาท)	จำนวน โครงการ	งบประมาณ (บาท)	จำนวน โครงการ	งบประมาณ (บาท)
2. ยุทธศาสตร์การพัฒนาการจัดระเบียบชุมชนและการจัดการทรัพยากรธรรมชาติและสิ่งแวดล้อม												
2.2 กลยุทธ์ สร้างจิตสำนึก และตระหนักในการจัดการทรัพยากรธรรมชาติและสิ่งแวดล้อม												
1) แผนงานบริหารงานทั่วไป	1	50,000	1	50,000	1	50,000	1	50,000	2	100,000	6	300,000
2) แผนงานรักษาความสงบภายใน สำหรับประสานแผน	7	1,180,000	6	930,000	5	430,000	6	630,000	5	430,000	29	3,600,000
3) แผนงานการศึกษา	1	1,500,000	-	-	-	-	-	-	-	-	1	1,500,000
4) แผนเคหะและชุมชน	2	40,000	2	40,000	2	40,000	2	40,000	2	40,000	10	200,000
5) แผนเกษตรกร	4	110,000	3	60,000	7	260,000	3	60,000	4	410,000	21	900,000
	7	665,000	7	750,000	7	760,000	7	850,000	6	650,000	34	3,675,000
รวม	22	3,545,000	19	1,830,000	22	1,540,000	19	1,630,000	19	1,630,000	101	10,175,000

ยุทธศาสตร์	ปี 2566		ปี 2567		ปี 2568		ปี 2569		ปี 2570		รวม 5 ปี	
	จำนวน โครงการ	งบประมาณ (บาท)	จำนวน โครงการ	งบประมาณ (บาท)	จำนวน โครงการ	งบประมาณ (บาท)	จำนวน โครงการ	งบประมาณ (บาท)	จำนวน โครงการ	งบประมาณ (บาท)	จำนวน โครงการ	งบประมาณ (บาท)
3. ยุทธศาสตร์การพัฒนาการส่งเสริมการศึกษาและพัฒนาคุณภาพชีวิต												
3.1 กลยุทธ์ พัฒนาการศึกษาระบบและนอกระบบ												
1) แผนงานการศึกษา	6	2,342,000	5	2,320,000	6	2,680,000	5	2,320,000	5	2,320,000	27	11,982,000
3.4 กลยุทธ์ ส่งเสริมสุขภาพอนามัย การป้องกันโรค รวมถึงการป้องกันและแก้ไขปัญหาเสพติด												
1) แผนงานสาธารณสุข	12	920,000	12	920,000	12	920,000	12	920,000	12	920,000	60	4,600,000
2) แผนงานสังคมสงเคราะห์	4	417,000	4	417,000	4	417,000	4	417,000	4	427,000	20	2,095,000
3.2 กลยุทธ์ พัฒนาและส่งเสริมอาชีพให้ประชาชนมีรายได้เพิ่มขึ้น												
1) แผนงานสร้างความเข้มแข็งของชุมชน	3	80,000	3	80,000	7	300,000	7	300,000	7	300,000	27	1,060,000
3.3 กลยุทธ์ การส่งเสริมสวัสดิการสังคม												
1) แผนงานเกษตรกร	1	200,000	1	200,000	1	200,000	1	200,000	1	200,000	5	1,000,000
2) แผนงานงบกลาง	4	11,150,000	4	11,150,000	4	11,150,000	4	11,150,000	4	11,150,000	20	55,750,000
รวม	30	15,109,000	29	15,087,000	34	15,667,000	33	15,307,000	33	15,317,000	159	76,487,000

ยุทธศาสตร์	ปี 2566		ปี 2567		ปี 2568		ปี 2569		ปี 2570		รวม 5 ปี	
	จำนวน โครงการ	งบประมาณ (บาท)	จำนวน โครงการ	งบประมาณ (บาท)	จำนวน โครงการ	งบประมาณ (บาท)	จำนวน โครงการ	งบประมาณ (บาท)	จำนวน โครงการ	งบประมาณ (บาท)	จำนวน โครงการ	งบประมาณ (บาท)
4. ยุทธศาสตร์การพัฒนาส่งเสริมศาสนา วัฒนธรรม และนันทนาการ												
4.1 กลยุทธ์ การส่งเสริมสวัสดิการสังคม												
1) แผนงานการศาสนา วัฒนธรรมและ นันทนาการ	6	350,000	6	350,000	6	350,000	6	350,000	6	350,000	30	1,750,000
4.2 กลยุทธ์ ส่งเสริมกีฬาและนันทนาการ												
1) แผนงานการศาสนา วัฒนธรรมและ นันทนาการ	3	120,000	3	120,000	3	120,000	3	120,000	3	120,000	15	600,000
รวม	9	470,000	9	470,000	9	470,000	9	470,000	9	470,000	45	2,350,000

ยุทธศาสตร์	ปี 2566		ปี 2567		ปี 2568		ปี 2569		ปี 2570		รวม 5 ปี	
	จำนวน โครงการ	งบประมาณ (บาท)	จำนวน โครงการ	งบประมาณ (บาท)	จำนวน โครงการ	งบประมาณ (บาท)	จำนวน โครงการ	งบประมาณ (บาท)	จำนวน โครงการ	งบประมาณ (บาท)	จำนวน โครงการ	งบประมาณ (บาท)
5. ยุทธศาสตร์การพัฒนาระบบการ บริหารจัดการที่ดีในองค์กรและการมี ส่วนร่วมของประชาชน												
5.1 กลยุทธ์ พัฒนาการบริหารจัดการในองค์กร และส่งเสริมการมีส่วนร่วมของประชาชน												
5.1 แผนงานบริหารงานทั่วไป	18	12,355,000	20	25,155,000	19	13,155,000	16	1,855,000	16	1,855,000	89	54,375,000
5.2 แผนงานรักษาความสงบภายใน	2	100,000	2	100,000	2	100,000	2	100,000	2	100,000	10	500,000
5.3 แผนงานการศึกษา	2	100,000	2	100,000	2	100,000	2	100,000	2	100,000	10	500,000
5.4 แผนงานสังคมสงเคราะห์	2	100,000	2	100,000	2	100,000	2	100,000	2	100,000	10	500,000
5.5 แผนงานสร้างความเข้มแข็งของชุมชน	3	50,000	3	50,000	3	50,000	3	50,000	3	50,000	15	250,000
5.6 แผนงานอุตสาหกรรมและโยธา	2	100,000	2	100,000	2	100,000	2	100,000	2	100,000	10	500,000
5.7 แผนงานงบกลาง	1	100,000	1	100,000	1	100,000	1	100,000	1	100,000	5	500,000
รวม	30	12,905,000	32	25,705,000	31	13,705,000	28	2,405,000	28	2,405,000	149	57,125,000
รวมทั้งสิ้น	134	75,963,600	132	67,922,200	123	48,335,200	115	33,639,500	109	44,423,700	613	270,284,200

บัญชีสรุปโครงการพัฒนา
ที่นำมาจากแผนพัฒนาหมู่บ้านและแผนชุมชน
องค์การบริหารส่วนตำบลโรงเข้

	ปี 2566		ปี 2567		ปี 2568		ปี 2569		ปี 2570		รวม 5 ปี	
	จำนวน โครงการ	งบประมาณ (บาท)	จำนวน โครงการ	งบประมาณ (บาท)	จำนวน โครงการ	งบประมาณ (บาท)	จำนวน โครงการ	งบประมาณ (บาท)	จำนวน โครงการ	งบประมาณ (บาท)	จำนวน โครงการ	งบประมาณ (บาท)
โครงการพัฒนา ที่นำมาจาก แผนพัฒนาหมู่บ้าน และแผนพัฒนาชุมชน	35	17,932,200	46	20,896,200	35	15,984,700	29	14,366,000	25	11,261,400	170	80,441,500
รวมทั้งสิ้น	35	16,735,400	46	20,896,200	35	15,984,700	29	14,366,000	25	11,261,400	170	80,441,500

2. บัญชีโครงการพัฒนาท้องถิ่น

รายละเอียดโครงการพัฒนา
แผนพัฒนาท้องถิ่น (พ.ศ.2566 - 2570)
องค์การบริหารส่วนตำบลโรงเข้

ก.ยุทธศาสตร์ชาติ 20 ปี	ยุทธศาสตร์ที่ 2	ด้านการสร้างความสามารถในการแข่งขัน
ข.แผนพัฒนาเศรษฐกิจและสังคมแห่งชาติ ฉบับที่ 13	หมวดหมู่ที่ 5	ไทยเป็นประตูการค้าการลงทุนและยุทธศาสตร์ทางโลจิสติกส์ที่สำคัญของภูมิภาค
ค.Sustainable Development Goals: SDGs	เป้าหมายที่ 9	สร้างโครงสร้างพื้นฐานที่มีความทนทาน ส่งเสริมการพัฒนาอุตสาหกรรมที่ครอบคลุมและยั่งยืน และส่งเสริมนวัตกรรม
ง.ยุทธศาสตร์จังหวัด	ยุทธศาสตร์ที่ 1	ด้านโครงสร้างพื้นฐาน
จ.ยุทธศาสตร์การพัฒนาขององค์การปกครองส่วนท้องถิ่นในเขตจังหวัด	ยุทธศาสตร์ที่ 1	การพัฒนาด้านโครงสร้างพื้นฐาน
1.ยุทธศาสตร์การพัฒนาโครงสร้างพื้นฐาน		
1.2 กลยุทธ์	กลยุทธ์ ที่ 2	การพัฒนา ปรับปรุง บำรุงรักษาแหล่งน้ำและขยายระบบประปาหมู่บ้าน/ประปาส่วนภูมิภาค

1) แผนงานเคหะและชุมชน

ที่	โครงการ	วัตถุประสงค์	เป้าหมาย (ผลผลิตของโครงการ)	งบประมาณ					ตัวชี้วัด (KPI)	ผลที่คาดว่าจะได้รับ	หน่วยงาน รับผิดชอบหลัก
				2566 (บาท)	2567 (บาท)	2568 (บาท)	2569 (บาท)	2570 (บาท)			
1	โครงการขยายเขตประปาภายใน หมู่ที่ 1 บ้านหนองกาทอง ตำบลโรงเข้ อำเภอบ้านลาด จังหวัดเพชรบุรี	เพื่อให้ได้น้ำประปาที่มาตรฐาน	ขยายเขตประปาภายในหมู่ที่ 1 บ้านหนองกาทอง ตำบลโรงเข้	1,000,000	-	-	-	-	ร้อยละ 100 ของครัวเรือนที่ใช้น้ำประปา	ประชาชนมีน้ำอุปโภค - บริโภค	กองช่าง
2	โครงการขยายเขตประปาส่วนภูมิภาค จากบ้านเหมืองหาม - นากรวย หมู่ที่ 3 บ้านลาดโพธิ์ ตำบลลาดโพธิ์ อำเภอบ้านลาด จังหวัดเพชรบุรี	เพื่อให้ได้น้ำประปาที่มาตรฐาน	จากบ้านเหมืองหาม - นากรวย หมู่ที่ 3 บ้านลาดโพธิ์ ตำบลลาดโพธิ์ อำเภอบ้านลาด จังหวัดเพชรบุรี	-	-	250,000	-	-	ร้อยละ 100 ของครัวเรือนที่ใช้น้ำประปา	ประชาชนมีน้ำอุปโภค - บริโภค	กองช่าง

ที่	โครงการ	วัตถุประสงค์	เป้าหมาย (ผลผลิตของโครงการ)	งบประมาณ					ตัวชี้วัด (KPI)	ผลที่คาดว่าจะ จะได้รับ	หน่วยงาน รับผิดชอบ หลัก
				2566 (บาท)	2567 (บาท)	2568 (บาท)	2569 (บาท)	2570 (บาท)			
3	โครงการขยายเขตประปาส่วนภูมิภาค จากบ้านนายบุญเลิศ ถึง บ้านนางติ่ม หมู่ที่ 3 บ้านลาดโพธิ์ ตำบลลาดโพธิ์ อำเภอบ้านลาด จังหวัดเพชรบุรี	เพื่อให้ได้น้ำประปาที่มาตรฐาน	จากบ้านเหมืองหมาม - นากรวย หมู่ที่ 3 บ้านลาดโพธิ์ ตำบลลาดโพธิ์ อำเภอบ้านลาด จังหวัดเพชรบุรี	-	-	200,000	-	-	ร้อยละ 100 ของครัวเรือนที่ใช้น้ำประปา	ประชาชนมีน้ำอุปโภค - บริโภค	กองช่าง
4	โครงการขยายเขตประปาส่วนภูมิภาค จากบ้านโรงเรียนบ้านลาดโพธิ์ ถึงนากรวย หมู่ที่ 3 บ้านลาดโพธิ์ ตำบลลาดโพธิ์ อำเภอบ้านลาด จังหวัดเพชรบุรี	เพื่อให้ได้น้ำประปาที่มาตรฐาน	จากโรงเรียนบ้านลาดโพธิ์ ถึงนากรวย หมู่ที่ 3 บ้านลาดโพธิ์ ตำบลลาดโพธิ์ อำเภอบ้านลาด จังหวัดเพชรบุรี	-	-	-	200,000	-	ร้อยละ 100 ของครัวเรือนที่ใช้น้ำประปา	ประชาชนมีน้ำอุปโภค - บริโภค	กองช่าง
5	โครงการขยายเขตประปาส่วนภูมิภาค จากบ้านนายบาง ถึง บ้านนายกระทรวง หมู่ที่ 4 บ้านเหมืองหมาม ตำบลลาดโพธิ์ อำเภอบ้านลาด จังหวัดเพชรบุรี	เพื่อให้ได้น้ำประปาที่มาตรฐาน	จากบ้านนายบาง ถึง บ้านนายกระทรวง หมู่ที่ 4 บ้านเหมืองหมาม ตำบลลาดโพธิ์ อำเภอบ้านลาด จังหวัดเพชรบุรี	-	-	-	250,000	-	ร้อยละ 100 ของครัวเรือนที่ใช้น้ำประปา	ประชาชนมีน้ำอุปโภค - บริโภค	กองช่าง
6	อุดหนุนโครงการขยายเขตประปาส่วนภูมิภาค หมู่ที่ ๔ บ้านใหม่ ตำบลโรงเข้ อำเภอบ้านลาด จังหวัดเพชรบุรี (เพิ่มเติม ครั้งที่ 1 วันที่ 14 กุมภาพันธ์ 2566)	เพื่อให้ได้น้ำประปาที่มาตรฐาน	ซอยที่ 1 จากหน้าบ้านนายวีระชัย นวลละออง ถึงบ้านครูบุญนำ ทองเหลือ และ ซอยที่ 2 ข้างประปาหมู่บ้านถึงบ้านนางสุนัน ศรีพุก	-	500,000	-	-	-	ร้อยละ 100 ของครัวเรือนที่ใช้น้ำประปา	ประชาชนมีน้ำอุปโภค - บริโภค	กองช่าง

ที่	โครงการ	วัตถุประสงค์	เป้าหมาย (ผลผลิตของโครงการ)	งบประมาณ					ตัวชี้วัด (KPI)	ผลที่คาดว่าจะ จะได้รับ	หน่วยงาน รับผิดชอบ หลัก
				2566 (บาท)	2567 (บาท)	2568 (บาท)	2569 (บาท)	2570 (บาท)			
7	อุดหนุนโครงการขยายเขตประปา ส่วนภูมิภาค หมู่ที่ 1 บ้านท้ายหลวง ตำบลสะพานไกร อำเภอบ้านลาด จังหวัดเพชรบุรี (เพิ่มเติม ครั้งที่ 1 วันที่ 14 กุมภาพันธ์ 2566)	เพื่อให้ได้น้ำประปาที่ มาตรฐาน	จากศูนย์ประจำตำบลสะพานไกร ถึงบ้าน นางสาวปนิชญา มิตรจิต และบ้าน นางสาวบุญจง อ่วมแสง หมู่ที่ 1 บ้านท้ายหลวง	-	400,000	-	-	-	ร้อยละ 100 ของ ครัวเรือนที่ใช้น้ำ ประปา	ประชาชนมีน้ำ อุปโภค - บริโภค	กองช่าง
รวม	7 โครงการ	-	-	1,000,000	900,000	450,000	450,000	-	-	-	

ก.ยุทธศาสตร์ชาติ 20 ปี

ข.แผนพัฒนาเศรษฐกิจและสังคมแห่งชาติ ฉบับที่ 13

ค.Sustainable Development Goals: SDGs

ง.ยุทธศาสตร์จังหวัด

จ.ยุทธศาสตร์การพัฒนาขององค์กรปกครองส่วนท้องถิ่นในเขตจังหวัด

ยุทธศาสตร์ที่ 2

หมวดหมู่ที่ 5

เป้าหมายที่ 9

ยุทธศาสตร์ที่ 1

ยุทธศาสตร์ที่ 1

1.ยุทธศาสตร์การพัฒนาโครงสร้างพื้นฐาน

1.3 กลยุทธ์

กลยุทธ์ ที่ 3

ด้านการสร้างความสามารถในการแข่งขัน

ไทยเป็นประตูการค้าการลงทุนและยุทธศาสตร์ทางโลจิสติกส์ที่สำคัญของภูมิภาค

สร้างโครงสร้างพื้นฐานที่มีความทนทาน ส่งเสริมการพัฒนาอุตสาหกรรมที่ครอบคลุมและยั่งยืน

และส่งเสริมนวัตกรรม

ด้านโครงสร้างพื้นฐาน

การพัฒนาด้านโครงสร้างพื้นฐาน

ขยายเขตบริการไฟฟ้า/ไฟฟ้าสาธารณะให้ทั่วถึง บำรุงรักษาไฟฟ้าสาธารณะ

1) แผนงานเคหะและชุมชน

ที่	โครงการ	วัตถุประสงค์	เป้าหมาย (ผลผลิตของโครงการ)	งบประมาณ					ตัวชี้วัด (KPI)	ผลที่คาดว่าจะได้รับ	หน่วยงาน รับผิดชอบหลัก
				2566 (บาท)	2567 (บาท)	2568 (บาท)	2569 (บาท)	2570 (บาท)			
1	โครงการขยายเขตไฟฟ้าภายในหมู่ที่ 2 บ้านนาออก ตำบลโรงเข้ อำเภอบ้านลาด จังหวัดเพชรบุรี	เพื่อจัดระเบียบใหม่ตามถนนภายในหมู่บ้าน	ภายในหมู่ที่ 2 บ้านนาออก ตำบลโรงเข้	50,000	-	-	-	-	ร้อยละ 100 ของประชาชนพึงพอใจในการสัญจรไปมา	ประชาชนที่สัญจรไปมาได้รับความสะดวกและปลอดภัย	กองช่าง
2	โครงการขยายเขตไฟฟ้า จากบ้านนายจรินทร์ วุฒิธรรม ถึง บ้านนายวิโรจน์ วุฒิธรรม หมู่ที่ 2 บ้านดอนข่อย - ไร่คา ตำบลลาดโพธิ์ อำเภอบ้านลาด จังหวัดเพชรบุรี	เพื่อจัดระเบียบใหม่ตามถนนภายในหมู่บ้าน	จากบ้านนายจรินทร์ วุฒิธรรม ถึง บ้านนายวิโรจน์ วุฒิธรรม หมู่ที่ 2 บ้านดอนข่อย - ไร่คา ตำบลลาดโพธิ์ อำเภอบ้านลาด จังหวัดเพชรบุรี	-	-	-	-	150,000	ร้อยละ 100 ของประชาชนพึงพอใจในการสัญจรไปมา	ประชาชนที่สัญจรไปมาได้รับความสะดวกและปลอดภัย	กองช่าง
3	โครงการขยายเขตไฟฟ้า จากศาลาบ้านนายลิป หอมหวล ถึง บ้านนางมณี สุขเสีี่ยม หมู่ที่ 2 บ้านดอนข่อย - ไร่คา ตำบลลาดโพธิ์ อำเภอบ้านลาด จังหวัดเพชรบุรี (แก้ไขครั้งที่ 1 ลงวันที่ 12 พฤษภาคม 2565)	เพื่อจัดระเบียบใหม่ตามถนนภายในหมู่บ้าน	จากศาลาบ้านนายลิป หอมหวล ถึง บ้านนางมณี สุขเสีี่ยม หมู่ที่ 2 บ้านดอนข่อย - ไร่คา ตำบลลาดโพธิ์ อำเภอบ้านลาด จังหวัดเพชรบุรี	-	-	150,000	-	-	ร้อยละ 100 ของประชาชนพึงพอใจในการสัญจรไปมา	ประชาชนที่สัญจรไปมาได้รับความสะดวกและปลอดภัย	กองช่าง

ที่	โครงการ	วัตถุประสงค์	เป้าหมาย (ผลผลิตของโครงการ)	งบประมาณ					ตัวชี้วัด (KPI)	ผลที่คาดว่าจะ ได้รับ	หน่วยงาน รับผิดชอบ หลัก
				2566 (บาท)	2567 (บาท)	2568 (บาท)	2569 (บาท)	2570 (บาท)			
4	โครงการขยายเสาไฟฟ้าทางสาธารณะ จากบ้านลาดโพธิ์ ถึงบ้านเหมืองหม้อ หมู่ที่ 3 บ้านลาดโพธิ์ ตำบลลาดโพธิ์ อำเภอบ้านลาด จังหวัดเพชรบุรี	เพื่อให้ได้ไฟฟ้าที่ มาตรฐาน	จากบ้านลาดโพธิ์ ถึงบ้านเหมืองหม้อ หมู่ที่ 3 ตำบลลาดโพธิ์ อำเภอบ้านลาด จังหวัดเพชรบุรี	-	-	-	150,000	-	ร้อยละ 100 ของประชาชน พึงพอใจในการ สัญจรไปมา	ประชาชนที่สัญจร ไปมาได้รับความ สะดวกและ ปลอดภัย	กองช่าง
5	โครงการขยายเขตไฟฟ้าแรงต่ำจาก ศาลานามาบ ถึง สามแยกดอนสะกา หมู่ที่ 1 บ้านท้ายหลวง ตำบล สะพานไกร อำเภอบ้านลาด จังหวัดเพชรบุรี	เพื่อให้ได้ไฟฟ้าที่ มาตรฐาน	จากศาลานามาบถึงสามแยกดอนสะกา หมู่ที่ 1 ตำบลสะพานไกร อำเภอ บ้านลาด จังหวัดเพชรบุรี ระยะทาง 780 เมตร	-	200,000	-	-	-	ร้อยละ 100 ของประชาชน พึงพอใจในการ สัญจรไปมา	ประชาชนที่สัญจร ไปมาได้รับความ สะดวกและ ปลอดภัย	กองช่าง
6	โครงการขยายเขตไฟฟ้าและซ่อมแซม ไฟฟ้าสาธารณะบริเวณทางเข้าหมู่บ้าน ถึงไร่ น.ส.ดวงกมล แยมถนอม หมู่ที่ 2 บ้านสะพานไกร ตำบลสะพานไกร อำเภอบ้านลาด จังหวัดเพชรบุรี	เพื่อให้ได้ไฟฟ้าที่ มาตรฐาน	ขยายเขตไฟฟ้าสาธารณะและซ่อมแซม บริเวณทางเข้าหมู่บ้านถึงไร่ น.ส.ดวงกมล แยมถนอม พร้อมเพิ่มไฟฟ้าส่องสว่าง 1 จุด และซ่อมแซมจุดที่ชำรุด ภายใน หมู่ที่ 2 ตำบลสะพานไกร	-	150,000	-	-	-	ร้อยละ 100 ของประชาชน พึงพอใจในการ สัญจรไปมา	ประชาชนที่สัญจร ไปมาได้รับความ สะดวกและ ปลอดภัย	กองช่าง
7	โครงการขยายเขตไฟฟ้าสาธารณะ ตั้งแต่ไร่ น.ส.ดวงกมล แยมถนอม ถึงถนนสายหลัก หมู่ที่ 2 บ้าน สะพานไกร ตำบลสะพานไกร อำเภอบ้านลาด จังหวัดเพชรบุรี	เพื่อให้ได้ไฟฟ้าที่ มาตรฐาน	ขยายเขตไฟฟ้าสาธารณะสายตั้งแต่ ไร่ น.ส.ดวงกมล แยมถนอม ถึงถนน สายหลัก หมู่ที่ 2 ตำบลสะพานไกร	-	-	-	-	150,000	ร้อยละ 100 ของประชาชน พึงพอใจในการ สัญจรไปมา	ประชาชนที่สัญจร ไปมาได้รับความ สะดวกและ ปลอดภัย	กองช่าง
8	โครงการขยายเขตไฟฟ้า จากคลอง บางจากถึงบ้านนายสวย ปลอดภัย และนางเยื่อ ทองมาก หมู่ที่ 3 บ้านดอนโตนด ตำบลสะพานไกร อำเภอบ้านลาด จังหวัดเพชรบุรี	เพื่อให้ได้ไฟฟ้าแสง สว่างที่มาตรฐาน	จากคลองบางจาก ถึง บ้านนายสวย ปลอดภัย และนางเยื่อ ทองมาก หมู่ที่ 3 บ้านดอนโตนด ตำบลสะพานไกร	-	-	-	150,000	-	ร้อยละ 100 ของ ประชาชนพึงพอใจ ในการสัญจรไปมา	ประชาชนที่สัญจร ไปมาได้รับความ สะดวกและปลอดภัย	กองช่าง

ที่	โครงการ	วัตถุประสงค์	เป้าหมาย (ผลผลิตของโครงการ)	งบประมาณ					ตัวชี้วัด (KPI)	ผลที่คาดว่าจะได้รับ	หน่วยงาน รับผิดชอบหลัก
				2566 (บาท)	2567 (บาท)	2568 (บาท)	2569 (บาท)	2570 (บาท)			
9	โครงการขยายเขตไฟฟ้าจากสามแยกถนนหลักเข้าหมู่บ้านดอนข่อย - ไร่คา ถึงไร่มานะ บุตรเพชร หมู่ที่ 2 ตำบลลาดโพธิ์ อำเภอบ้านลาด จังหวัดเพชรบุรี (เพิ่มเติม ครั้งที่ 1 ลำดับที่ 1 หน้า 4 ลงวันที่ 20 พฤษภาคม 65)	เพื่อให้ได้ไฟฟ้าที่มาตรฐาน	จากสามแยกถนนหลักเข้าหมู่บ้านดอนข่อย- ไร่คา ถึงไร่มานะ บุตรเพชร หมู่ที่ 2 ตำบลลาดโพธิ์ อำเภอบ้านลาด จังหวัดเพชรบุรี	-	50,000	-	-	-	ร้อยละ 100 ของประชาชนพึงพอใจในการสัญจรไปมา	ประชาชนที่สัญจรไปมาได้รับความสะดวกและปลอดภัย	กองช่าง
10	โครงการขยายเขตไฟฟ้าจากบ้านนางเรือน แสงกระจ่าง ถึงศาลาพ่อปู่สำโหรง บ้านดอนข่อย - ไร่คา หมู่ที่ 2 ตำบลลาดโพธิ์ อำเภอบ้านลาด จังหวัดเพชรบุรี (เพิ่มเติม ครั้งที่ 1 ลำดับที่ 2 หน้า 4 ลงวันที่ 20 พฤษภาคม 65)	เพื่อให้ได้ไฟฟ้าที่มาตรฐาน	จากบ้านนางเรือน แสงกระจ่าง ถึงศาลาพ่อปู่สำโหรง บ้านดอนข่อย - ไร่คา หมู่ที่ 2 ตำบลลาดโพธิ์ อำเภอบ้านลาด จังหวัดเพชรบุรี	-	-	50,000	-	-	ร้อยละ 100 ของประชาชนพึงพอใจในการสัญจรไปมา	ประชาชนที่สัญจรไปมาได้รับความสะดวกและปลอดภัย	กองช่าง
รวม	10 โครงการ	-	-	50,000	400,000	200,000	300,000	300,000		-	-

ก.ยุทธศาสตร์ชาติ 20 ปี

ข.แผนพัฒนาเศรษฐกิจและสังคมแห่งชาติ ฉบับที่ 13

ค.Sustainable Development Goals: SDGs

ง.ยุทธศาสตร์จังหวัด

จ.ยุทธศาสตร์การพัฒนาขององค์กรปกครองส่วนท้องถิ่นในเขตจังหวัด

1.ยุทธศาสตร์การพัฒนาโครงสร้างพื้นฐาน

1.3 กลยุทธ์

2) แผนงานอุตสาหกรรมและการโยธา

ยุทธศาสตร์ที่ 2

หมวดหมู่ที่ 5

เป้าหมายที่ 9

ยุทธศาสตร์ที่ 1

ยุทธศาสตร์ที่ 1

กลยุทธ์ ที่ 1

ด้านการสร้างความสามารถในการแข่งขัน

ไทยเป็นประตูการค้าการลงทุนและยุทธศาสตร์ทางโลจิสติกส์ที่สำคัญของภูมิภาค

สร้างโครงสร้างพื้นฐานที่มีความทนทาน ส่งเสริมการพัฒนาอุตสาหกรรมที่ครอบคลุมและยั่งยืน

และส่งเสริมนวัตกรรม

ด้านโครงสร้างพื้นฐาน

การพัฒนาโครงสร้างพื้นฐาน

พัฒนาปรับปรุง บำรุงรักษา ถนน สะพาน ท่อระบายน้ำ

ที่	โครงการ	วัตถุประสงค์	เป้าหมาย (ผลผลิตของโครงการ)	งบประมาณ					ตัวชี้วัด (KPI)	ผลที่คาดว่าจะได้รับ	หน่วยงาน รับผิดชอบหลัก
				2566 (บาท)	2567 (บาท)	2568 (บาท)	2569 (บาท)	2570 (บาท)			
1	โครงการก่อสร้างถนนคอนกรีตเสริมเหล็กสายไปโรงเรียนวัดหนองกาทอง หมู่ที่ 1 บ้านหนองกาทอง ถึง หมู่ที่ 4 บ้านใหม่ ตำบลโรงเข้ อำเภอบ้านลาด จังหวัดเพชรบุรี (แก้ไข ครั้งที่ 1 วันที่ 12 เมษายน 2565)	เพื่อให้ได้ถนนคอนกรีตเสริมเหล็กที่มาตรฐาน	สายไปโรงเรียนวัดหนองกาทอง หมู่ที่ 1 บ้านหนองกาทอง ถึง หมู่ที่ 4 บ้านใหม่ ตำบลโรงเข้ อำเภอบ้านลาด จังหวัดเพชรบุรี ขนาดกว้าง 4.00 เมตร ระยะยาว 150 เมตร หนา 0.15 เมตร หรือมีพื้นที่ไม่น้อยกว่า 600 ตารางเมตร	315,000	-	-	-	-	1.ร้อยละของประชาชนเดินทางสะดวก 2.ร้อยละของประชาชนที่พึงพอใจ	1.ทำให้ประชาชนเดินทางสะดวก 2.ทำให้ลดการเกิดอุบัติเหตุ	กองช่าง
2	โครงการก่อสร้างถนนคอนกรีตเสริมเหล็ก สายบ้านนายสมนึก หมู่ที่ 1 บ้านหนองกาทอง ตำบลโรงเข้ อำเภอบ้านลาด จังหวัดเพชรบุรี (เพิ่มเติม ครั้งที่ 1 ลำดับที่ 2 หน้า 5 วันที่ 20 พฤษภาคม 2565)	เพื่อให้ได้ถนนคอนกรีตที่มาตรฐาน	สายบ้านนายสมนึก หมู่ที่ 1 บ้านหนองกาทอง ตำบลโรงเข้ ขนาดกว้าง 3.50 เมตร ยาว 31 เมตร หนา 0.15 เมตร หรือมีพื้นที่ไม่น้อยกว่า 108.50 ตารางเมตร	67,800	-	-	-	-	1.ร้อยละของประชาชนเดินทางสะดวก 2.ร้อยละของประชาชนที่พึงพอใจ	1. ทำให้ประชาชนเดินทางสะดวก 2.ทำให้ลดการเกิดอุบัติเหตุ	กองช่าง

ที่	โครงการ	วัตถุประสงค์	เป้าหมาย (ผลผลิตของโครงการ)	งบประมาณ					ตัวชี้วัด (KPI)	ผลที่คาดว่าจะ ได้รับ	หน่วยงาน รับผิดชอบ หลัก
				2566 (บาท)	2567 (บาท)	2568 (บาท)	2569 (บาท)	2570 (บาท)			
3	โครงการปรับปรุงถนนลาดยางแอสฟัลต์ติกคอนกรีต สายกลาง หมู่บ้าน หมู่ที่ 1 บ้านหนองกาทอง ตำบลโรงเข้ อำเภอบ้านลาด จังหวัดเพชรบุรี (แก้ไขครั้งที่ 1 วันที่ 12 เมษายน 2565 แก้ไข ครั้งที่ 3 วันที่ 15 ธันวาคม 2565)	เพื่อให้ได้ถนนลาดยางแอสฟัลต์ติกคอนกรีต ที่มาตรฐาน	สายกลางหมู่บ้าน หมู่ที่ 1 บ้านหนองกาทอง ตำบลโรงเข้ ขนาดกว้าง 4.00 เมตร ระยะยาว 720 เมตร หนา 0.05 เมตร หรือคิดเป็นพื้นที่ไม่น้อยกว่า 2,880 ตารางเมตร		362,800 (ระยะ 240 เมตร)	362,800 (ระยะ 240 เมตร)	-	362,800 (ระยะ 240 เมตร)	1.ร้อยละของประชาชนเดินทางสะดวก 2.ร้อยละของประชาชนที่พึงพอใจ	1.ทำให้ประชาชนเดินทางสะดวก 2.ทำให้ลดการเกิดอุบัติเหตุ	กองช่าง
4	โครงการวางรางระบายน้ำสายกลางหมู่บ้าน หมู่ที่ 1 บ้านหนองกาทอง ตำบลโรงเข้ อำเภอบ้านลาด จังหวัดเพชรบุรี	เพื่อเป็นการระบายน้ำไม่ให้ทำให้น้ำท่วมขัง	สายกลางหมู่บ้าน หมู่ที่ 1 บ้านหนองกาทอง ตำบลโรงเข้ ขนาดกว้าง 0.50 เมตร ลึก 0.50 เมตร หนา 0.10 เมตร ระยะยาว 90 เมตร	-	189,000	-	-	-	ร้อยละ 80 ของพื้นที่ไม่มีน้ำท่วมขัง	การระบายน้ำไหลสะดวก ลดปัญหาน้ำท่วมขัง	กองช่าง
5	โครงการก่อสร้างถนนคอนกรีตสายวัดหนองกาทองทิศใต้ หมู่ 1 บ้านหนองกาทอง ตำบลโรงเข้ อำเภอบ้านลาด จังหวัดเพชรบุรี (แก้ไข ครั้งที่ 1 วันที่ 12 เมษายน 2565)	เพื่อให้ได้ถนนคอนกรีตเสริมเหล็กที่มาตรฐาน	สายวัดหนองกาทองทิศใต้ หมู่ที่ 1 บ้านหนองกาทอง ตำบลโรงเข้ อำเภอบ้านลาด จังหวัดเพชรบุรี ขนาดกว้าง 3.00 เมตร ระยะยาว 545 เมตร หนา 0.15 เมตร หรือ คิดเป็นพื้นที่ไม่น้อยกว่า 1,635 ตารางเมตร	-	858,000	-	-	-	1.ร้อยละของประชาชนเดินทางสะดวก 2.ร้อยละของประชาชนที่พึงพอใจ	1. ทำให้ประชาชนเดินทางสะดวก 2.ทำให้ลดการเกิดอุบัติเหตุ	กองช่าง
6	โครงการก่อสร้างถนนคอนกรีตสายวัดหนองกาทองทิศเหนือ หมู่ 1 บ้านหนองกาทอง ตำบลโรงเข้ อำเภอบ้านลาด จังหวัดเพชรบุรี (แก้ไข ครั้งที่ 1 วันที่ 12 เมษายน 2565)	เพื่อให้ได้ถนนคอนกรีตเสริมเหล็กที่มาตรฐาน	สายวัดหนองกาทองทิศใต้ หมู่ที่ 1 บ้านหนองกาทอง ตำบลโรงเข้ อำเภอบ้านลาด จังหวัดเพชรบุรี ขนาดกว้าง 4.00 เมตร ระยะยาว 315 เมตร หนา 0.15 เมตร หรือ คิดเป็นพื้นที่ไม่น้อยกว่า 1,260 ตารางเมตร	-	-	661,500	-	-	1.ร้อยละของประชาชนเดินทางสะดวก 2.ร้อยละของประชาชนที่พึงพอใจ	1. ทำให้ประชาชนเดินทางสะดวก 2.ทำให้ลดการเกิดอุบัติเหตุ	กองช่าง

ที่	โครงการ	วัตถุประสงค์	เป้าหมาย (ผลผลิตของโครงการ)	งบประมาณ					ตัวชี้วัด (KPI)	ผลที่คาดว่าจะได้รับ	หน่วยงาน รับผิดชอบหลัก
				2566 (บาท)	2567 (บาท)	2568 (บาท)	2569 (บาท)	2570 (บาท)			
7	โครงการฝังท่อระบายน้ำ คสล.เลียนกำแพงโรงเรียนวัดหนองกาทอง ฝั่งตะวันออก พร้อมก่อสร้างถนนลูกรัง หมู่ที่ 1 บ้านหนองกาทอง ตำบลโรงเข้ อำเภอบ้านลาด จังหวัดเพชรบุรี (แก้ไข ครั้งที่ 1 วันที่ 12 เมษายน 2565)	เพื่อให้ได้ถนนลูกรังที่มาตรฐาน	สายเสียบกำแพงโรงเรียนวัดหนองกาทอง ฝั่งตะวันออก หมู่ที่ 1 บ้านหนองกาทอง ตำบลโรงเข้ โดยใช้ท่อขนาด ๘ 0.80 เมตร พร้อมบ่อพักยาว 170 เมตร และถนนลูกรังกว้าง 4.00 เมตร ยาว 790 เมตร สูงเฉลี่ย 0.50 เมตร	-	-	-	900,000	-	1.ร้อยละของประชาชนเดินทางสะดวก 2.ร้อยละของประชาชนที่พึงพอใจ	1.ทำให้ประชาชนเดินทางสะดวก 2.ทำให้ลดการเกิดอุบัติเหตุ	กองช่าง
8	โครงการปรับปรุงถนนลาดยางแอสฟัลท์ติกคอนกรีต สายบ้านนายวิเชียร รักมิตร หมู่ที่ 1 บ้านหนองกาทอง ตำบลโรงเข้ อำเภอบ้านลาด จังหวัดเพชรบุรี (เพิ่มเติม ครั้งที่ 1 ลำดับที่ 1 หน้า 5 วันที่ 20 พฤษภาคม 2565)	เพื่อให้ได้ถนนลาดยางที่มาตรฐาน	สายบ้านนายวิเชียร รักมิตร หมู่ที่ 1 บ้านหนองกาทอง ตำบลโรงเข้ ขนาดกว้าง 4.00 เมตร ยาว 505 เมตร หนา 0.05 เมตร หรือมีพื้นที่ไม่น้อยกว่า 2020ตารางเมตร	-	-	-	-	808,900	1.ร้อยละของประชาชนเดินทางสะดวก 2.ร้อยละของประชาชนที่พึงพอใจ	1. ทำให้ประชาชนเดินทางสะดวก 2.ทำให้ลดการเกิดอุบัติเหตุ	กองช่าง
9	โครงการปรับปรุงถนนหินคลุกพร้อมอัดบดแน่น สายหลังบ้านยวง สมฤทธิ์ เนียมเกิด หมู่ที่ 2 บ้านนาออก ตำบลโรงเข้	เพื่อให้ได้ถนนหินคลุกที่มาตรฐาน	สายหลังบ้านนายสมฤทธิ์ เนียมเกิด หมู่ที่ 2 บ้านนาออก ตำบลโรงเข้ ขนาดกว้าง 4.00 เมตร ยาว 600 เมตร หนาเฉลี่ย 0.20 เมตร	320,700	-	-	-	-	1.ร้อยละของประชาชนเดินทางสะดวก 2.ร้อยละของประชาชนที่พึงพอใจ	1. ทำให้ประชาชนเดินทางสะดวก 2.ทำให้ลดการเกิดอุบัติเหตุ	กองช่าง
10	โครงการก่อสร้างตาดคลองส่งน้ำคอนกรีต (ตัวยู) สายนาเหนือ หมู่ที่ 2 บ้านนาออก ตำบลโรงเข้ ถึงตำบลหนองกะปู้ อำเภอบ้านลาด จังหวัดเพชรบุรี	เพื่อให้มีคลองส่งน้ำคอนกรีตที่มาตรฐาน	สายนาเหนือ หมู่ที่ 2 บ้านนาออก ตำบลโรงเข้ ถึง หนองกะปู้ ขนาดกว้าง 0.80 เมตร x 0.80 เมตร หนา 0.10 เมตร ระยะยาว 1,800 เมตร	4,320,000	-	-	-	-	ร้อยละ 100 ของประชาชนที่ใช้น้ำทำการเกษตร	ประชาชนมีน้ำอุปโภค - บริโภค	กองช่าง

ที่	โครงการ	วัตถุประสงค์	เป้าหมาย (ผลผลิตของโครงการ)	งบประมาณ					ตัวชี้วัด (KPI)	ผลที่คาดว่าจะได้รับ	หน่วยงาน รับผิดชอบหลัก
				2566 (บาท)	2567 (บาท)	2568 (บาท)	2569 (บาท)	2570 (บาท)			
11	โครงการปรับปรุงถนนลาดยางแอสฟัลต์ติกคอนกรีตสายกลางหมู่บ้าน หมู่ที่ 2 บ้านนาออก ตำบลโรงเข้ อำเภอบ้านลาด จังหวัดเพชรบุรี (แก้ไข ครั้งที่ 2 วันที่ 2 พฤศจิกายน 2565)	เพื่อให้ได้ถนนลาดยางที่มาตรฐาน	สายกลางหมู่บ้าน หมู่ที่ 2 บ้านนาออก ตำบลโรงเข้ ขนาดกว้าง 6.00 เมตร ระยะยาว 725 เมตร หนา 0.05 เมตร หรือมีพื้นที่ไม่น้อยกว่า 4350 ตารางเมตร	2,000,000	-	-	-	-	1.ร้อยละของประชาชนเดินทางสะดวก 2.ร้อยละของประชาชนที่พึงพอใจ	1. ทำให้ประชาชนเดินทางสะดวก 2. ทำให้ลดการเกิดอุบัติเหตุ	กองช่าง
12	โครงการซ่อมแซมถนนดินชายท่าคลองบางจากจุดเริ่มต้นตั้งแต่สะพานวัดจันทร์ หมู่ที่ 2 บ้านนาออก ตำบลโรงเข้ อำเภอบ้านลาด จังหวัดเพชรบุรี	เพื่อให้ได้ถนนดินที่มาตรฐาน	ตั้งแต่สะพานวัดจันทร์ หมู่ที่ 2 บ้านนาออก ตำบลโรงเข้ อำเภอบ้านลาด จังหวัดเพชรบุรี โดยการลงหินฝุ่นี่ ขนาดกว้าง 3.00 เมตร ระยะยาว 415 เมตร หนาเฉลี่ย 0.20 เมตร โดยใช้หินฝุ่นี่ไม่น้อยกว่า 249 ลบ.ม. พร้อมลงลูกรังไม่น้อยกว่า 125 ลบ.ม.	-	130,000	-	-	-	1.ร้อยละของประชาชนเดินทางสะดวก 2.ร้อยละของประชาชนที่พึงพอใจ	1. ทำให้ประชาชนเดินทางสะดวก 2. ทำให้ลดการเกิดอุบัติเหตุ	กองช่าง
13	โครงการก่อสร้างถนนลูกรังสายบ่อแคตลอดสายถึงตำบลสะพานไกร หมู่ที่ 2 บ้านนาออก ตำบลโรงเข้ อำเภอบ้านลาด จังหวัดเพชรบุรี	เพื่อให้ได้ถนนลูกรังที่มาตรฐาน	สายบ่อแค ตลอดสาย ถึง ตำบลสะพานไกร หมู่ที่ 2 บ้านนาออก ตำบลโรงเข้ ขนาดกว้าง 4.00 เมตร ระยะยาว 3,300 เมตร หนาเฉลี่ย 0.50 เมตร พร้อมบดอัดแน่น	-	797,200	-	-	-	1.ร้อยละของประชาชนเดินทางสะดวก 2.ร้อยละของประชาชนที่พึงพอใจ	1. ทำให้ประชาชนเดินทางสะดวก 2. ทำให้ลดการเกิดอุบัติเหตุ	กองช่าง
14	โครงการก่อสร้างถนนคอนกรีตเสริมเหล็กสายบ้านนางเอี่ยม เนียมเกิด ถึงบ้าน น.ส.เอี่ยมเดือน เปลี่ยนจัต หมู่ที่ 2 บ้านนาออก ตำบลโรงเข้ อำเภอบ้านลาด จังหวัดเพชรบุรี	เพื่อให้ได้ถนนคอนกรีตที่มาตรฐาน	สายบ้านนางเอี่ยม เนียมเกิด ถึงบ้าน น.ส.เอี่ยมเดือน เปลี่ยนจัต หมู่ที่ 2 บ้านนาออก ตำบลโรงเข้ ขนาดกว้าง 3.00 เมตร ยาว 200 เมตร หนา 0.15 เมตร หรือมีพื้นที่ไม่น้อยกว่า 600 ตารางเมตร	-	315,000	-	-	-	1.ร้อยละของประชาชนเดินทางสะดวก 2.ร้อยละของประชาชนที่พึงพอใจ	1. ทำให้ประชาชนเดินทางสะดวก 2. ทำให้ลดการเกิดอุบัติเหตุ	กองช่าง

ที่	โครงการ	วัตถุประสงค์	เป้าหมาย (ผลผลิตของโครงการ)	งบประมาณ					ตัวชี้วัด (KPI)	ผลที่คาดว่าจะได้รับ	หน่วยงาน รับผิดชอบหลัก
				2566 (บาท)	2567 (บาท)	2568 (บาท)	2569 (บาท)	2570 (บาท)			
15	โครงการก่อสร้างถนนคอนกรีตเสริมเหล็ก สายบ้านนายกิ่งจันทร์ เรืองราย หมู่ที่ 2 บ้านนาออก ตำบลโรงเข้ อำเภอบ้านลาด จังหวัดเพชรบุรี (เพิ่มเติม ครั้งที่ 1/2566 ลำดับที่ 1 หน้า 5 วันที่ 14 กุมภาพันธ์ 2566)	เพื่อให้ได้ถนนคอนกรีตที่มาตรฐาน	สายบ้านนายกิ่งจันทร์ เรืองราย หมู่ที่ 2 บ้านนาออก ตำบลโรงเข้ ขนาดกว้าง 3.50 เมตร ยาว 50 เมตร หนา 0.15 เมตร หรือมีพื้นที่ไม่น้อยกว่า 175 ตารางเมตร	-	110,000	-	-	-	1.ร้อยละของประชาชนเดินทางสะดวก 2.ร้อยละของประชาชนที่พึงพอใจ	1.ทำให้ประชาชนเดินทางสะดวก 2.ทำให้ลดการเกิดอุบัติเหตุ	กองช่าง
16	โครงการก่อสร้างถนนคอนกรีตเสริมเหล็ก สายบ้านดอนไร่ หมู่ที่ 2 บ้านนาออก ตำบลโรงเข้ อำเภอบ้านลาด จังหวัดเพชรบุรี (เพิ่มเติม ครั้งที่ 1/2566 ลำดับที่ 2 หน้า 5 วันที่ 14 กุมภาพันธ์ 2566)	เพื่อให้ได้ถนนคอนกรีตที่มาตรฐาน	สายบ้านดอนไร่ หมู่ที่ 2 บ้านนาออก ตำบลโรงเข้ ขนาดกว้าง 3.50 เมตร ยาว 59 เมตร หนา 0.15 เมตร หรือมีพื้นที่ไม่น้อยกว่า 206.50 ตารางเมตร	-	122,000	-	-	-	1.ร้อยละของประชาชนเดินทางสะดวก 2.ร้อยละของประชาชนที่พึงพอใจ	1.ทำให้ประชาชนเดินทางสะดวก 2.ทำให้ลดการเกิดอุบัติเหตุ	กองช่าง
17	โครงการปรับปรุงลูกรังสายบ้านนางอรสา ฉลาดเลิศ หมู่ที่ 2 บ้านนาออก ตำบลโรงเข้ อำเภอบ้านลาด จังหวัดเพชรบุรี	เพื่อให้ได้ถนนหินคลุกที่มาตรฐาน	สายบ้านนางอรสา ฉลาดเลิศ หมู่ที่ 2 บ้านนาออก ตำบลโรงเข้ ขนาดกว้าง 4.00 เมตร ระยะยาว 1,300 เมตร พร้อมลงหินคลุกบดอัดแน่น หนาเฉลี่ย 0.50 เมตร หรือมีพื้นที่ไม่น้อยกว่า 5,200 ตารางเมตร	-	-	885,000	-	-	1.ร้อยละของประชาชนเดินทางสะดวก 2.ร้อยละของประชาชนที่พึงพอใจ	1.ทำให้ประชาชนเดินทางสะดวก 2.ทำให้ลดการเกิดอุบัติเหตุ	กองช่าง
18	โครงการก่อสร้างถนนคอนกรีตเสริมเหล็ก สายบ้านนางเอี่ยม เนียมเกิด จรดคลองหนองประดู่ หมู่ที่ 2 บ้านนาออก ตำบลโรงเข้ อำเภอบ้านลาด จังหวัดเพชรบุรี (เพิ่มเติม ครั้งที่ 1/2566 ลำดับที่ 3 หน้า 5 วันที่ 14 กุมภาพันธ์ 2566)	เพื่อให้ได้ถนนคอนกรีตที่มาตรฐาน	สายบ้านนางเอี่ยม เนียมเกิด จรดคลองหนองประดู่ หมู่ที่ 2 บ้านนาออก ตำบลโรงเข้ ขนาดกว้าง 3.00 เมตร ยาว 165 เมตร หนา 0.15 เมตร หรือมีพื้นที่ไม่น้อยกว่า 495 ตารางเมตร	-	-	293,000	-	-	1.ร้อยละของประชาชนเดินทางสะดวก 2.ร้อยละของประชาชนที่พึงพอใจ	1.ทำให้ประชาชนเดินทางสะดวก 2.ทำให้ลดการเกิดอุบัติเหตุ	กองช่าง

ที่	โครงการ	วัตถุประสงค์	เป้าหมาย (ผลผลิตของโครงการ)	งบประมาณ					ตัวชี้วัด (KPI)	ผลที่คาดว่าจะได้รับ	หน่วยงาน รับผิดชอบหลัก
				2566 (บาท)	2567 (บาท)	2568 (บาท)	2569 (บาท)	2570 (บาท)			
19	โครงการปรับปรุงคูรั้งสายนาเหนือจรดเขต ตำบลหนองกะปุก หมู่ที่ 2 บ้านนาออก ตำบลโรงเข้ อำเภอบ้านลาด จังหวัดเพชรบุรี	เพื่อให้ได้ถนนหินคลุกที่มาตรฐาน	สายนาเหนือ จรด เขตตำบลหนองกะปุก หมู่ที่ 2 บ้านนาออก ตำบลโรงเข้ ขนาดกว้าง 4.00 เมตร ยาว 1,000 เมตร พร้อมลงหินคลุกบดอัดแน่นหนาเฉลี่ย 0.50 เมตร หรือมีพื้นที่ไม่น้อยกว่า 4,000 ตารางเมตร	-	-	-	680,000	-	1.ร้อยละของประชาชนเดินทางสะดวก 2.ร้อยละของประชาชนที่พึงพอใจ	1. ทำให้ประชาชนเดินทางสะดวก 2. ทำให้ลดการเกิดอุบัติเหตุ	กองช่าง
20	โครงการวางท่อระบายน้ำเลียบบถนน 2 ฝั่ง สายไร่มาบ - วัดโพธิ์เรียง หมู่ที่ 2 บ้านนาออก ตำบลโรงเข้ อำเภอบ้านลาด จังหวัดเพชรบุรี	เพื่อเป็นการระบายน้ำไม่ทำให้น้ำท่วมขัง	สายไร่มาบ - วัดโพธิ์เรียง หมู่ที่ 2 บ้านนาออก ตำบลโรงเข้ อำเภอบ้านลาด ระยะทาง 1,000 เมตร ใช้ท่อขนาด \varnothing 1.00 เมตร	-	-	-	4,500,000	-	ร้อยละ 80 ของพื้นที่ไม่มีน้ำท่วมขัง	การระบายน้ำไหลสะดวก ลดปัญหาน้ำท่วมขัง	กองช่าง
21	โครงการฝังท่อระบายน้ำสายกลาง หมู่บ้านตั้งแต่บ้านนายเพชร คงศิริ ถึง บ้านนางเหมือน ทิมศรี หมู่ที่ 2 บ้านนาออก ตำบลโรงเข้ อำเภอบ้านลาด จังหวัดเพชรบุรี	เพื่อเป็นการระบายน้ำไม่ทำให้น้ำท่วมขัง	สายกลางหมู่บ้านตั้งแต่บ้านนายเพชร คงศิริ ถึงบ้านนางเหมือน ทิมศรี หมู่ที่ 2 บ้านนาออก ตำบลโรงเข้ อำเภอบ้านลาด จังหวัดเพชรบุรี ท่อขนาด \varnothing 1.00 เมตร พร้อมบ่อพัก ระยะทางประมาณ 600 เมตร	-	-	-	-	2,320,000	ร้อยละ 80 ของพื้นที่ไม่มีน้ำท่วมขัง	การระบายน้ำไหลสะดวก ลดปัญหาน้ำท่วมขัง	กองช่าง
22	โครงการซ่อมแซมถนนที่ชำรุดภายในหมู่บ้าน หมู่ที่ 2 บ้านนาออก ตำบลโรงเข้ อำเภอบ้านลาด จังหวัดเพชรบุรี	เพื่อให้ได้ถนนในหมู่บ้านที่มาตรฐาน	ซ่อมแซมถนนที่ชำรุดภายในหมู่บ้าน หมู่ที่ 2 ตำบลโรงเข้ อำเภอบ้านลาด จังหวัดเพชรบุรี	100,000	100,000	100,000	100,000	100,000	1.ร้อยละของประชาชนเดินทางสะดวก 2.ร้อยละของประชาชนที่พึงพอใจ	1. ทำให้ประชาชนเดินทางสะดวก 2. ทำให้ลดการเกิดอุบัติเหตุ	กองช่าง

ที่	โครงการ	วัตถุประสงค์	เป้าหมาย (ผลผลิตของโครงการ)	งบประมาณ					ตัวชี้วัด (KPI)	ผลที่คาดว่าจะได้รับ	หน่วยงาน รับผิดชอบหลัก
				2566 (บาท)	2567 (บาท)	2568 (บาท)	2569 (บาท)	2570 (บาท)			
23	โครงการปรับปรุงถนนลาดยางแอสฟัลต์ติกคอนกรีตสายจากหน้าบ้านนางเสย ทองกลัด ถึงบ้านผู้ใหญ่ธนัชร วงศ์ภา หมู่ที่ 3 บ้านดอนแจ่ง ตำบลโรงเข้ อำเภอบ้านลาด จังหวัดเพชรบุรี	เพื่อให้ได้ถนนลาดยางแอสฟัลต์ติกคอนกรีตที่มาตรฐาน	สายจากหน้าบ้านนางเสย ทองกลัด ถึงบ้าน ผู้ใหญ่ธนัชร วงศ์ภา หมู่ที่ 3 บ้านดอนแจ่ง ตำบลโรงเข้ อำเภอบ้านลาด จังหวัดเพชรบุรี ช่วงที่ 1 ขนาดกว้าง 5.70 เมตร ยาว 83 เมตร หนา 0.05 เมตร ช่วงที่ 2 ขนาดกว้าง 4.70 เมตร ยาว 31 เมตร หนา 0.05 เมตร หรือมีพื้นที่ไม่น้อยกว่า 618 ตารางเมตร	450,000	-	-	-	-	1.ร้อยละของประชาชนเดินทางสะดวก 2.ร้อยละของประชาชนที่พึงพอใจ	1. ทำให้ประชาชนเดินทางสะดวก 2. ทำให้ลดการเกิดอุบัติเหตุ	กองช่าง
24	โครงการลาดคลองคอนกรีตเสริมเหล็กสายบ้านไร่มาบ - บ้านดอนแจ่ง หมู่ที่ 3 บ้านดอนแจ่ง ตำบลโรงเข้ อำเภอบ้านลาด จังหวัดเพชรบุรี	เพื่อให้มีคลองลาดที่มาตรฐาน	สายบ้านไร่มาบ - บ้านดอนแจ่ง หมู่ที่ 3 บ้านดอนแจ่ง ตำบลโรงเข้ อำเภอบ้านลาด จังหวัดเพชรบุรี ขนาดปากกว้าง 1.50 เมตร ก้นกว้าง 0.50 เมตร ลึก 0.80 เมตร หนา 0.70 เมตร ยาว 365 เมตร	490,000	-	-	-	-	ร้อยละ 100 ของประชาชนที่ใช้น้ำทำการเกษตร	ประชาชนมีน้ำอุปโภค - บริโภค	กองช่าง
25	โครงการปรับปรุงถนนลาดยางแอสฟัลต์ติกคอนกรีต จากแยกสหกรณ์เคตติยูเนียนโรงเข้พัฒนา จำกัด ถึงบ้านนางธนพร นิลพราหมณ์ หมู่ที่ 3 บ้านดอนแจ่ง ตำบลโรงเข้ อำเภอบ้านลาด จังหวัดเพชรบุรี	เพื่อให้ได้ถนนลาดยางแอสฟัลต์ติกคอนกรีตที่มาตรฐาน	จากแยกสหกรณ์เคตติยูเนียนโรงเข้พัฒนา จำกัด ถึงบ้านนางธนพร นิลพราหมณ์ หมู่ที่ 3 บ้านดอนแจ่ง ตำบลโรงเข้ ขนาดกว้าง 6.00 เมตร ยาว 470 เมตร หนา 0.05 เมตร หรือมีพื้นที่ไม่น้อยกว่า 2820 ตารางเมตร	-	1,100,000	-	-	-	1.ร้อยละของประชาชนเดินทางสะดวก 2.ร้อยละของประชาชนที่พึงพอใจ	1. ทำให้ประชาชนเดินทางสะดวก 2. ทำให้ลดการเกิดอุบัติเหตุ	กองช่าง

ที่	โครงการ	วัตถุประสงค์	เป้าหมาย (ผลผลิตของโครงการ)	งบประมาณ					ตัวชี้วัด (KPI)	ผลที่คาดว่าจะ จะได้รับ	หน่วยงาน รับผิดชอบ หลัก
				2566 (บาท)	2567 (บาท)	2568 (บาท)	2569 (บาท)	2570 (บาท)			
26	โครงการก่อสร้างถนนลูกรัง สาย หนองประดู่ (สายการเกษตร) ถึง ถนนบ้านนาออก หมู่ที่ 3 บ้าน ดอนแจ่ง ตำบลโรงเข้ อำเภอบ้านลาด จังหวัดเพชรบุรี	เพื่อให้ได้ถนนลูกรัง ที่มาตรฐาน	สายหนองประดู่ (สายการเกษตร) ถึง ถนนบ้านนาออก หมู่ที่ 3 บ้านดอนแจ่ง ตำบลโรงเข้ อำเภอบ้านลาด จังหวัด เพชรบุรี ขนาดกว้าง 4.00 เมตร ระยะ ยาว 860 เมตร สูงเฉลี่ย 0.50 เมตรหรือ มีพื้นที่ไม่น้อยกว่า 3,440 ตารางเมตร	-	987,200	-	-	-	1.ร้อยละของ ประชาชนเดินทาง สะดวก 2.ร้อยละของ ประชาชนที่พึงพอใจ	1. ทำให้ประชาชน เดินทางสะดวก 2. ทำให้ลดการเกิด อุบัติเหตุ	กองช่าง
27	โครงการปรับปรุงถนนลาดยาง แอสฟัลต์ติกคอนกรีต สายหน้า บ้านนายบุญส่ง ผ่องดี ถึงบ้าน นายสมศักดิ์ คุ่มภัย หมู่ที่ 3 บ้านดอนแจ่ง ตำบลโรงเข้ อำเภอบ้านลาด จังหวัดเพชรบุรี	เพื่อให้ได้ถนนลาดยาง แอสฟัลต์ติกคอนกรีต ที่มาตรฐาน	สายหน้าบ้านนายบุญส่ง ผ่องดี ถึงบ้าน นายสมศักดิ์ คุ่มภัย หมู่ที่ 3 บ้านดอน แจ่ง ตำบลโรงเข้ ขนาดกว้าง 4.00 เมตร ระยะยาว 880 เมตร หนา 0.05 เมตร หรือมีพื้นที่ไม่น้อยกว่า 3520 ตารางเมตร	-	-	1,400,000	-	-	1.ร้อยละของ ประชาชนเดินทาง สะดวก 2.ร้อยละของ ประชาชนที่พึงพอใจ	1. ทำให้ประชาชน เดินทางสะดวก 2. ทำให้ลดการเกิด อุบัติเหตุ	กองช่าง
28	โครงการซ่อมแซมไฟฟ้าแสงสว่าง ขยายเสาไฟฟ้าทางสาธารณะภายใน หมู่บ้านดอนแจ่ง หมู่ที่ 3 ตำบลโรงเข้ อำเภอบ้านลาด จังหวัดเพชรบุรี	เพื่อให้ได้ไฟฟ้าที่ มาตรฐาน	ภายในหมู่บ้านดอนแจ่ง หมู่ที่ 3 ตำบลโรงเข้ ระยะทาง 1500 เมตร	-	-	150,000	-	-	ร้อยละ 100 ของประชาชน พึงพอใจในการ สัญจรไปมา	ประชาชนที่สัญจร ไปมาได้รับความ สะดวกและ ปลอดภัย	กองช่าง
29	โครงการปรับปรุงถนนลาดยาง แอสฟัลต์ติกคอนกรีต สายจาก บ้านนายสุจินต์ สีแจ้ ถึงบ้าน นายโกศล กลิ่นอุบล หมู่ที่ 3 บ้านดอนแจ่ง ตำบลโรงเข้ อำเภอบ้านลาด จังหวัดเพชรบุรี	เพื่อให้ได้ถนนลาดยาง แอสฟัลต์ติกคอนกรีต ที่มาตรฐาน	สายจากบ้านนายสุจินต์ สีแจ้ ถึง บ้านนายโกศล กลิ่นอุบล หมู่ที่ 3 บ้านดอนแจ่ง ตำบลโรงเข้ ช่วงที่ 1 ขนาดกว้าง 3.00 เมตร ยาว 370 เมตร หนา 0.05 เมตร ช่วงที่ 2 ขนาดกว้าง 3.00 เมตร ยาว 67 เมตร หนา 0.05 เมตร หรือมีพื้นที่ไม่น้อยกว่า 437 ตารางเมตร	-	-	-	520,000	-	1.ร้อยละของ ประชาชนเดินทาง สะดวก 2.ร้อยละของ ประชาชนที่พึงพอใจ	1. ทำให้ประชาชน เดินทางสะดวก 2. ทำให้ลดการเกิด อุบัติเหตุ	กองช่าง

ที่	โครงการ	วัตถุประสงค์	เป้าหมาย (ผลผลิตของโครงการ)	งบประมาณ					ตัวชี้วัด (KPI)	ผลที่คาดว่าจะ ได้รับ	หน่วยงาน รับผิดชอบ หลัก
				2566 (บาท)	2567 (บาท)	2568 (บาท)	2569 (บาท)	2570 (บาท)			
30	โครงการติดตั้งคอนกรีตเสริมเหล็ก สายกลางหมู่บ้านดอนแจง ถึง ตาลชุมตลอดสาย หมู่ที่ 3 บ้านดอนแจง ตำบลโรงเข้ อำเภอบ้านลาด จังหวัดเพชรบุรี	เพื่อให้มีคลองลาดที่มาตรฐาน	สายกลางหมู่บ้านดอนแจง ถึงตาลชุมตลอดสาย หมู่ที่ 3 บ้านดอนแจง ตำบลโรงเข้ อำเภอบ้านลาด จังหวัดเพชรบุรี ขนาดปากคลองกว้าง 2.30 เมตร ก้นกว้าง 0.50 เมตร ลึก 0.90 เมตร หนา 0.07 เมตร ระยะยาว 340 เมตร	-	-	-	460,000	-	ร้อยละ 100 ของประชาชนที่ใช้น้ำทำการเกษตร	ประชาชนมีน้ำอุปโภค - บริโภค	กองช่าง
31	โครงการทาลานคอนกรีตเสริมเหล็ก หน้าศาลาติดกับที่ทำการ อบต.โรงเข้ หมู่ที่ 3 บ้านดอนแจง ตำบลโรงเข้ อำเภอบ้านลาด จังหวัดเพชรบุรี	เพื่อให้ได้ลานคอนกรีตที่มาตรฐาน	บริเวณหน้าศาลาติดกับที่ทำการ อบต.โรงเข้ หมู่ที่ 3 บ้านดอนแจง ขนาดกว้าง 16 เมตร ระยะยาว 23 เมตร หนา 0.15 เมตร หรือมีพื้นที่ไม่น้อยกว่า 368 ตารางเมตร	-	-	-	-	193,000	ร้อยละ 90 ประชาชนได้ใช้ประโยชน์จากลานอเนกประสงค์	ประชาชนได้ใช้ประโยชน์	กองช่าง
32	โครงการซ่อมแซมคลองลาดคอนกรีตเสริมเหล็ก (ตัวยู) สายหมู่ที่ 5 บ้านหัวโรง ถึง หมู่ที่ 4 บ้านใหม่ ตำบลโรงเข้ อำเภอบ้านลาด จังหวัดเพชรบุรี	เพื่อให้มีคลองส่งน้ำคอนกรีตที่มาตรฐาน	สายหมู่ที่ 5 บ้านหัวโรง ถึงหมู่ที่ 4 บ้านใหม่ ตำบลโรงเข้ ขนาดกว้าง 0.80 เมตร ลึก 0.80 เมตร หนา 0.10 เมตร ยาว 230 เมตร	500,000	-	-	-	-	ร้อยละ 100 ของประชาชนที่ใช้น้ำทำการเกษตร	ประชาชนมีน้ำอุปโภค - บริโภค	กองช่าง
33	โครงการก่อสร้างถนนคอนกรีตเสริมเหล็ก สายบ้านใหม่ ถึง บ้านดอนข่อย - ไร่คา หมู่ที่ 4 ตำบลโรงเข้ อำเภอบ้านลาด จังหวัดเพชรบุรี	เพื่อให้ได้ถนนคอนกรีตเสริมเหล็กที่มาตรฐาน	สายบ้านใหม่ หมู่ที่ 4 ตำบลโรงเข้ ถึงบ้านดอนข่อย - ไร่คา หมู่ที่ 2 ตำบลลาดโพธิ์ อำเภอบ้านลาด จังหวัดเพชรบุรี ขนาดกว้าง 4.00 เมตร ระยะยาว 250 เมตร หนา 0.15 เมตร หรือ คิดเป็นพื้นที่ไม่น้อยกว่า 1,000 ตารางเมตร	600,000	-	-	-	-	1.ร้อยละของประชาชนเดินทางสะดวก 2.ร้อยละของประชาชนที่พึงพอใจ	1. ทำให้ประชาชนเดินทางสะดวก 2.ทำให้ลดการเกิดอุบัติเหตุ	กองช่าง

ที่	โครงการ	วัตถุประสงค์	เป้าหมาย (ผลผลิตของโครงการ)	งบประมาณ					ตัวชี้วัด (KPI)	ผลที่คาดว่าจะ ได้รับ	หน่วยงาน รับผิดชอบ หลัก
				2566 (บาท)	2567 (บาท)	2568 (บาท)	2569 (บาท)	2570 (บาท)			
34	โครงการติดตั้งไฟฟ้าแสงสว่าง สายบ้านใหม่ - ดอนข่อย หมู่ที่ 4 บ้านใหม่ ตำบลโรงเข้ อำเภอบ้านลาด จังหวัดเพชรบุรี	เพื่อให้ได้ไฟฟ้าที่มาตรฐาน	ภายในหมู่บ้านใหม่ หมู่ที่ 4 ตำบลโรงเข้	-	200,000	-	-	-	ร้อยละ 100 ของประชาชนพึงพอใจในการสัญจรไปมา	ประชาชนที่สัญจรไปมาได้รับความสะดวกและปลอดภัย	กองช่าง
35	โครงการก่อสร้างถนนลูกรังสายข้างสหกรณ์เค็ดิตยูเนียนโรงเข้พัฒนา หมู่ที่ 4 บ้านใหม่ ตำบลโรงเข้ อำเภอบ้านลาด จังหวัดเพชรบุรี	เพื่อให้ได้ถนนลูกรังที่มาตรฐาน	สายข้างสหกรณ์เค็ดิตยูเนียนโรงเข้พัฒนา เริ่มจากบ้านใหม่ ถึงบ้านดอนแจงตลอดสาย หมู่ที่ 4 ตำบลโรงเข้ อำเภอบ้านลาด จังหวัดเพชรบุรี ขนาดกว้าง 4.00 เมตร ระยะยาว 55 เมตร สูงเฉลี่ย 0.50 เมตร หรือคิดเป็นพื้นที่ไม่น้อยกว่า 220 ตารางเมตร	-	-	45,000	-	-	1.ร้อยละของประชาชนเดินทางสะดวก 2.ร้อยละของประชาชนที่พึงพอใจ	1. ทำให้ประชาชนเดินทางสะดวก 2. ทำให้ลดการเกิดอุบัติเหตุ	กองช่าง
36	โครงการฝังก่อขยายถนนหน้าบ้านข้างอื่น ตรงข้าม ตรอ.บ้านใหม่ หมู่ที่ 4 บ้านใหม่ ตำบลโรงเข้ อำเภอบ้านลาด จังหวัดเพชรบุรี	เพื่อเป็นการระบายน้ำไม่ทำให้น้ำท่วมขัง	บริเวณหน้าบ้านข้างอื่น ตรงข้าม ตรอ.บ้านใหม่ หมู่ที่ 4 บ้านใหม่ ตำบลโรงเข้ ระยะทางยาว 1,102 เมตร ใช้ท่อขนาด ๘ 0.80 เมตร พร้อมบ่อพัก	-	-	250,000	-	-	ร้อยละ 80 ของพื้นที่ไม่มีน้ำท่วมขัง	การระบายน้ำไหลสะดวก ลดปัญหา น้ำท่วมขัง	กองช่าง
37	โครงการก่อสร้างถนนคอนกรีตเสริมเหล็ก ซอย 4/1 หมู่ที่ 5 บ้านหัวโรง ตำบลโรงเข้ อำเภอบ้านลาด จังหวัดเพชรบุรี	เพื่อให้ได้ถนนคอนกรีตที่มาตรฐาน	ซอย 4/1 หมู่ที่ 5 บ้านหัวโรง ตำบลโรงเข้ช่วงที่ 1 มีขนาดความกว้าง 3.00 เมตร ระยะยาว 100 เมตร หนา 0.15 เมตร หรือมีพื้นที่ไม่น้อยกว่า 300 ตารางเมตร และช่วงที่ 2 มีขนาดความกว้าง 2.50 เมตร ระยะยาว 57 เมตร หนา 0.15 เมตร หรือมีพื้นที่ไม่น้อยกว่า 142.50 ตารางเมตร	300,000	-	-	-	-	1.ร้อยละของประชาชนเดินทางสะดวก 2.ร้อยละของประชาชนที่พึงพอใจ	1. ทำให้ประชาชนเดินทางสะดวก 2. ทำให้ลดการเกิดอุบัติเหตุ	กองช่าง

ที่	โครงการ	วัตถุประสงค์	เป้าหมาย (ผลผลิตของโครงการ)	งบประมาณ					ตัวชี้วัด (KPI)	ผลที่คาดว่าจะได้รับ	หน่วยงาน รับผิดชอบหลัก
				2566 (บาท)	2567 (บาท)	2568 (บาท)	2569 (บาท)	2570 (บาท)			
38	โครงการก่อสร้างถนนคอนกรีตเสริมเหล็ก จากซอย 6/1 ถึงบ้านนายสุบิน บุณนาค หมู่ที่ 5 บ้านหัวโรง ตำบลโรงเข้ อำเภอบ้านลาด จังหวัดเพชรบุรี	เพื่อให้ได้ถนนคอนกรีตเสริมเหล็กที่มาตรฐาน	ซอย 6/1 ถึงบ้านนายสุบิน บุณนาค หมู่ที่ 5 บ้านหัวโรง ตำบลโรงเข้ อำเภอบ้านลาด จังหวัดเพชรบุรี -ขนาดกว้าง 3.00 เมตร ระยะยาว 228 เมตร สูงเฉลี่ย 0.15 เมตร หรือมีพื้นที่ไม่น้อยกว่า 687 ตารางเมตร	360,000	-	-	-	-	1.ร้อยละของประชาชนเดินทางสะดวก 2.ร้อยละของประชาชนที่พึงพอใจ	1. ทำให้ประชาชนเดินทางสะดวก 2. ทำให้ลดการเกิดอุบัติเหตุ	กองช่าง
39	โครงการก่อสร้างถนนลูกรังจากบ้านนางเส้น ชุมแจ่ม ถึงบ้านนางสุนีย์ พงษ์ชมพูนุช ซอย 3/1 หมู่ที่ 5 บ้านหัวโรง ตำบลโรงเข้ อำเภอบ้านลาด จังหวัดเพชรบุรี	เพื่อให้ได้ถนนลูกรังที่มาตรฐาน	สายจากบ้านนางเส้น ชุมแจ่ม ถึงบ้านนางสุนีย์ พงษ์ชมพูนุช ซอย 3/1 หมู่ที่ 5 บ้านหัวโรง ตำบลโรงเข้ จังหวัดเพชรบุรี ขนาดกว้าง 3.00 เมตร ยาวประมาณ 150 เมตร หนา 0.50 เมตร หรือมีพื้นที่ไม่น้อยกว่า 315 ตารางเมตร	165,000	-	-	-	-	1.ร้อยละของประชาชนเดินทางสะดวก 2.ร้อยละของประชาชนที่พึงพอใจ	1. ทำให้ประชาชนเดินทางสะดวก 2. ทำให้ลดการเกิดอุบัติเหตุ	กองช่าง
40	โครงการก่อสร้างถนนลาดยางแอสฟัลติกคอนกรีตทับผิวคอนกรีต สายศาลากลาง หมู่บ้าน หมู่ที่ 5 บ้านหัวโรง ตำบลโรงเข้ อำเภอบ้านลาด จรด หมู่ที่ 6 ตำบลไร่ส้ม อำเภอเมือง จังหวัดเพชรบุรี	เพื่อให้ได้ถนนลาดยางแอสฟัลติกคอนกรีตที่มาตรฐาน	สายศาลากลางหมู่บ้านหัวโรง หมู่ที่ 5 ตำบลโรงเข้ จรด หมู่ที่ 6 ตำบลไร่ส้ม ขนาดกว้าง 4.00 เมตร ระยะยาว 1038 เมตร หนา 0.05 เมตร หรือ มีพื้นที่ไม่น้อยกว่า 4,152 ตารางเมตร	-	1,500,000	-	-	-	1.ร้อยละของประชาชนเดินทางสะดวก 2.ร้อยละของประชาชนที่พึงพอใจ	1. ทำให้ประชาชนเดินทางสะดวก 2. ทำให้ลดการเกิดอุบัติเหตุ	
41	โครงการทำถนนลูกรัง สายจากบ้านนางสี ทองเหลือ ถึงนางนายพิมพ์ วัดเฉลยทอง หมู่ที่ 5 บ้านหัวโรง ตำบลโรงเข้ อำเภอบ้านลาด จังหวัดเพชรบุรี	เพื่อให้ได้ถนนลูกรังที่มาตรฐาน	สายจากบ้านนางสี ทองเหลือ ถึงนางนายพิมพ์ วัดเฉลยทอง หมู่ที่ 5 ตำบลโรงเข้ จังหวัดเพชรบุรี ขนาดกว้าง 4.00 เมตร ระยะยาว 1,000 เมตร สูงเฉลี่ย 0.80 เมตร หรือมีพื้นที่ไม่น้อยกว่า 4,000 ตารางเมตร	-	1,250,000	-	-	-	1.ร้อยละของประชาชนเดินทางสะดวก 2.ร้อยละของประชาชนที่พึงพอใจ	1. ทำให้ประชาชนเดินทางสะดวก 2. ทำให้ลดการเกิดอุบัติเหตุ	กองช่าง

ที่	โครงการ	วัตถุประสงค์	เป้าหมาย (ผลผลิตของโครงการ)	งบประมาณ					ตัวชี้วัด (KPI)	ผลที่คาดว่าจะได้รับ	หน่วยงาน รับผิดชอบหลัก
				2566 (บาท)	2567 (บาท)	2568 (บาท)	2569 (บาท)	2570 (บาท)			
41	โครงการวางท่อระบายน้ำทิ้ง จากบ้านนางพลอย พันธุ์ดี ถึงบ้านนางโสภา บัวคลี่ พร้อมบ่อพัก หมู่ที่ 5 บ้านหัวโรง ตำบลโรงเข้ อำเภอบ้านลาด จังหวัดเพชรบุรี	เพื่อเป็นการระบายน้ำไม่ให้ทำให้น้ำท่วมขัง	จากบ้านนางพลอย พันธุ์ดี ถึงบ้านนางโสภา บัวคลี่ หมู่ที่ 5 บ้านหัวโรง ตำบลโรงเข้ จังหวัดเพชรบุรี ท่อขนาด ๘ 0.40 เมตร พร้อมบ่อพัก ระยะยาว 100 เมตร	-	250,000	-	-	-	ร้อยละ 80 ของพื้นที่ไม่มีน้ำท่วมขัง	การระบายน้ำไหลสะดวก ลดปัญหา น้ำท่วมขัง	กองช่าง
42	โครงการก่อสร้างถนนคอนกรีตเสริมเหล็ก ซอย 5/2 หมู่ที่ 5 บ้านหัวโรง ตำบลโรงเข้ อำเภอบ้านลาด จังหวัดเพชรบุรี	เพื่อให้ได้ถนนคอนกรีตเสริมเหล็กที่มีมาตรฐาน	ซอย 5/2 หมู่ที่ 5 บ้านหัวโรง ตำบลโรงเข้ อำเภอบ้านลาด จังหวัดเพชรบุรี มีขนาดความกว้าง 3.00 เมตร ระยะทางยาว 105 เมตร หนา 0.15 เมตร หรือมีพื้นที่ไม่น้อยกว่า 315 ตารางเมตร	-	165,000	-	-	-	1.ร้อยละของประชาชนเดินทางสะดวก 2.ร้อยละของประชาชนที่พึงพอใจ	1. ทำให้ประชาชนเดินทางสะดวก 2.ทำให้ลดการเกิดอุบัติเหตุ	กองช่าง
43	โครงการก่อสร้างถนนคอนกรีตเสริมเหล็ก หมู่ที่ 5 บ้านหัวโรง ตำบลโรงเข้ ถึง หมู่ที่ 5 บ้านหาด ตำบลบ้านหาด อำเภอบ้านลาด จังหวัดเพชรบุรี (เพิ่มเติม ครั้งที่ 1/2566 ลำดับที่ 4 หน้า 6 วันที่ 14 กุมภาพันธ์ 2566)	เพื่อให้ได้ถนนคอนกรีตเสริมเหล็กที่มีมาตรฐาน	หมู่ที่ 5 บ้านหัวโรง ตำบลโรงเข้ ถึง หมู่ที่ 5 บ้านหาด ตำบลบ้านหาด ขนาดกว้าง 4.00 เมตร ยาว 45 เมตร หนา 0.15 เมตร หรือมีพื้นที่ไม่น้อยกว่า 180ตารางเมตร	-	110,000	-	-	-	1.ร้อยละของประชาชนเดินทางสะดวก 2.ร้อยละของประชาชนที่พึงพอใจ	1. ทำให้ประชาชนเดินทางสะดวก 2.ทำให้ลดการเกิดอุบัติเหตุ	กองช่าง
44	โครงการซ่อมแซมรางระบายน้ำ (รูปตัวยู) จากบ้านนางละออ นาคครั้น ถึงสามแยกบ้านนายประเสริฐ อ่วมเมือง หมู่ที่ 5 บ้านหัวโรง ตำบลโรงเข้ อำเภอบ้านลาด จังหวัดเพชรบุรี	เพื่อให้มีคลองส่งน้ำที่มีมาตรฐาน	จากบ้านนางละออ นาคครั้น ถึงสามแยกบ้านนายประเสริฐ อ่วมเมือง หมู่ที่ 5 บ้านหัวโรง ตำบลโรงเข้ อำเภอบ้านลาด จังหวัดเพชรบุรี ขนาดกว้าง 0.80 เมตร ลึก 0.80 เมตร หนา 0.10 เมตร ยาว 220 เมตร	-	-	418,000	-	-	ร้อยละ 100 ของประชาชนที่ใช้น้ำทำการเกษตร	ประชาชนมีน้ำอุปโภค - บริโภค	กองช่าง

ที่	โครงการ	วัตถุประสงค์	เป้าหมาย (ผลผลิตของโครงการ)	งบประมาณ					ตัวชี้วัด (KPI)	ผลที่คาดว่าจะ จะได้รับ	หน่วยงาน รับผิดชอบหลัก
				2566 (บาท)	2567 (บาท)	2568 (บาท)	2569 (บาท)	2570 (บาท)			
45	โครงการก่อสร้างถนนคอนกรีตเสริมเหล็ก ซอย 5/3 หมู่ที่ 5 บ้านหัวโรง ตำบลโรงเข้ อำเภอบ้านลาด จังหวัดเพชรบุรี	เพื่อให้ได้ถนนคอนกรีตเสริมเหล็กที่มาตรฐาน	ซอย 5/3 หมู่ที่ 5 บ้านหัวโรง ตำบลโรงเข้ อำเภอบ้านลาด จังหวัดเพชรบุรี มีขนาดความกว้าง 2.70 เมตร ระยะทางยาว 40 เมตร หนา 0.15 เมตร หรือมีพื้นที่ไม่น้อยกว่า 108 ตารางเมตร	-	-	56,000	-	-	1.ร้อยละของประชาชนเดินทางสะดวก 2.ร้อยละของประชาชนที่พึงพอใจ	1. ทำให้ประชาชนเดินทางสะดวก 2. ทำให้ลดการเกิดอุบัติเหตุ	กองช่าง
46	โครงการก่อสร้างรางน้ำรูปตัวยูจากบ้านนางไพลิน ฝ่อกม่อ่ง ถึง ทุ่งไร่แฝก หมู่ที่ 5 บ้านหัวโรง ตำบลโรงเข้ อำเภอบ้านลาด จังหวัดเพชรบุรี	เพื่อให้มีรางน้ำรูปตัวยูที่มาตรฐาน	จากบ้านนางไพลิน ฝ่อกม่อ่ง ถึง ทุ่งไร่แฝก หมู่ที่ 5 บ้านหัวโรง ตำบลโรงเข้ ขนาดกว้าง 0.80 เมตร ลึก 0.80 เมตร หนา 0.10 เมตร ยาว 200 เมตร	-	-	450,000	-	-	ร้อยละ 100 ของประชาชนที่ใช้น้ำทำการเกษตร	ประชาชนมีน้ำอุปโภค - บริโภค	กองช่าง
47	โครงการก่อสร้างถนนลูกรังพร้อมฝาบด (รางตัวยู) สายจากบ้านนางเพชร คงสุด ถึง บ้านนางละอ นาคครั้น หมู่ที่ 5 บ้านหัวโรง ตำบลโรงเข้ อำเภอบ้านลาด จังหวัดเพชรบุรี	เพื่อให้ได้ถนนลูกรังที่มาตรฐาน	สายจากบ้านนางเพชร คงสุด ถึง บ้านนางละอ นาคครั้น หมู่ที่ 5 ตำบลโรงเข้ จังหวัดเพชรบุรี ขนาดกว้าง 4.00 เมตร ระยะยาว 860 เมตร สูงเฉลี่ย 0.50 หรือมีพื้นที่ไม่น้อยกว่า 3,432 ตารางเมตร	-	-	-	150,000	-	1.ร้อยละของประชาชนเดินทางสะดวก 2.ร้อยละของประชาชนที่พึงพอใจ	1. ทำให้ประชาชนเดินทางสะดวก 2. ทำให้ลดการเกิดอุบัติเหตุ	กองช่าง
48	โครงการก่อสร้างถนนคอนกรีตเสริมเหล็กพร้อมท่อระบายน้ำ ซอย 3/2 หมู่ที่ 5 บ้านหัวโรง ตำบลโรงเข้ อำเภอบ้านลาด จังหวัดเพชรบุรี	เพื่อให้ได้ถนนคอนกรีตที่มาตรฐาน	ซอย 3/2 หมู่ที่ 5 บ้านหัวโรง ตำบลโรงเข้ ขนาดกว้าง 3.00 เมตร ระยะยาว 40 เมตร หนา 0.15 เมตร ท่อขนาด ๘ 0.40 เมตร พร้อมบ่อพัก	-	-	-	170,000	-	1.ร้อยละของประชาชนเดินทางสะดวก 2.ร้อยละของประชาชนที่พึงพอใจ	1. ทำให้ประชาชนเดินทางสะดวก 2. ทำให้ลดการเกิดอุบัติเหตุ	กองช่าง

ที่	โครงการ	วัตถุประสงค์	เป้าหมาย (ผลผลิตของโครงการ)	งบประมาณ					ตัวชี้วัด (KPI)	ผลที่คาดว่าจะ ได้รับ	หน่วยงาน รับผิดชอบ หลัก
				2566 (บาท)	2567 (บาท)	2568 (บาท)	2569 (บาท)	2570 (บาท)			
49	โครงการก่อสร้างถนนคอนกรีตเสริมเหล็กสายจากบ้านนายสมปอง พันธุ์เพิ่ม ถึงบ้านนางทองใบ อำนวนยผล หมู่ที่ 5 บ้านหัวโรง ตำบลโรงเข้ อำเภอบ้านลาด จังหวัดเพชรบุรี	เพื่อให้ได้ถนนคอนกรีตเสริมเหล็กที่มาตรฐาน	สายจากบ้านนายสมปอง พันธุ์เพิ่ม ถึงบ้านนางทองใบ อำนวนยผล หมู่ที่ 5 บ้านหัวโรง ตำบลโรงเข้ อำเภอบ้านลาด จังหวัดเพชรบุรีมีขนาดความกว้าง 2.70 เมตร ระยะยาว 40 เมตร หนา 0.15 เมตร หรือมีพื้นที่ไม่น้อยกว่า 280 ตารางเมตร	-	-	-	150,000	-	1.ร้อยละของประชาชนเดินทางสะดวก 2.ร้อยละของประชาชนที่พึงพอใจ	1. ทำให้ประชาชนเดินทางสะดวก 2.ทำให้ลดการเกิดอุบัติเหตุ	กองช่าง
50	โครงการปรับปรุงคลองส่งน้ำ (รูปตัวยู) จากบ้านนางบุญส่ง ศรีเมือง ถึงบ้านนางเพชร คงสุด หมู่ที่ 5 บ้านหัวโรง ตำบลโรงเข้ อำเภอบ้านลาด จังหวัดเพชรบุรี	เพื่อให้มีคลองส่งน้ำที่มาตรฐาน	จากบ้านนางบุญส่ง ศรีเมือง ถึงบ้านนางเพชร คงสุด หมู่ที่ 5 บ้านหัวโรง ตำบลโรงเข้ อำเภอบ้านลาด จังหวัดเพชรบุรี ขนาดกว้าง 0.80 เมตร ลึก 0.80 เมตร หนา 0.10 เมตร ระยะยาว 220 เมตร	-	-	-	500,000	-	ร้อยละ 100 ของประชาชนที่ใช้น้ำทำการเกษตร	ประชาชนมีน้ำอุปโภค - บริโภค	กองช่าง
51	โครงการก่อสร้างถนนหินคลุกพร้อมบดอัดแน่น จากบ้านนางผิน หมู่ที่ 5 บ้านหัวโรง ตำบลโรงเข้ ถึง หมู่ที่ 5 บ้านหาด ตำบลบ้านหาด อำเภอบ้านลาด จังหวัดเพชรบุรี	เพื่อให้ได้ถนนลูกรังที่มาตรฐาน	สายจากบ้านนางผิน หมู่ที่ 5 บ้านหัวโรง ตำบลโรงเข้ ถึง หมู่ที่ 5 บ้านหาด ตำบลบ้านหาด อำเภอบ้านลาด จังหวัดเพชรบุรี ขนาดกว้าง 3.00 เมตร ระยะยาว 150 เมตร หนา 0.50 เมตร หรือมีพื้นที่ไม่น้อยกว่า 450 ตารางเมตร	-	-	-	-	50,000	1.ร้อยละของประชาชนเดินทางสะดวก 2.ร้อยละของประชาชนที่พึงพอใจ	1. ทำให้ประชาชนเดินทางสะดวก 2.ทำให้ลดการเกิดอุบัติเหตุ	กองช่าง
52	โครงการก่อสร้างถนนคอนกรีตเสริมเหล็ก ซอย 1/4 หมู่ที่ 5 บ้านหัวโรง ตำบลโรงเข้ อำเภอบ้านลาด จังหวัดเพชรบุรี	เพื่อให้ได้ถนนคอนกรีตเสริมเหล็กที่มาตรฐาน	บริเวณ ซอย 1/4 หมู่ที่ 5 บ้านหัวโรง ตำบลโรงเข้ อำเภอบ้านลาด จังหวัดเพชรบุรี มีขนาดความกว้าง 3.00 เมตร ระยะยาว 100 เมตร หนา 0.15 เมตร หรือมีพื้นที่ไม่น้อยกว่า 300 ตารางเมตร	-	-	-	-	162,000	1.ร้อยละของประชาชนเดินทางสะดวก 2.ร้อยละของประชาชนที่พึงพอใจ	1. ทำให้ประชาชนเดินทางสะดวก 2.ทำให้ลดการเกิดอุบัติเหตุ	กองช่าง

ที่	โครงการ	วัตถุประสงค์	เป้าหมาย (ผลผลิตของโครงการ)	งบประมาณ					ตัวชี้วัด (KPI)	ผลที่คาดว่าจะ ได้รับ	หน่วยงาน รับผิดชอบ หลัก
				2566 (บาท)	2567 (บาท)	2568 (บาท)	2569 (บาท)	2570 (บาท)			
53	โครงการปรับปรุงซ่อมแซมประปาหมู่บ้าน หมู่ที่ 5 บ้านหัวโรง ตำบลโรงเข้ อำเภอบ้านลาด จังหวัดเพชรบุรี	เพื่อให้ประปาหมู่บ้านที่มาตรฐาน	ประปาหมู่บ้าน หมู่ที่ 5 บ้านหัวโรง ตำบลโรงเข้ อำเภอบ้านลาด จังหวัดเพชรบุรี	-	-	-	-	50,000	ร้อยละ 100 ของประชาชนที่ใช้น้ำทำการเกษตร	ประชาชนมีน้ำอุปโภค - บริโภค	กองช่าง
54	โครงการก่อสร้างถนนหินคลุกพร้อมบดอัดแน่น จากบ้านนายพ้วน นามปักษา จรดสะพานทางเข้าวัดโรงเข้ หมู่ที่ 5 บ้านหัวโรง ตำบลโรงเข้ อำเภอบ้านลาด จังหวัดเพชรบุรี	เพื่อให้ได้ถนนลาดยางแอสฟัลท์ติกคอนกรีตที่มาตรฐาน	จากบ้านนายพ้วน นามปักษา จรดสะพานทางเข้าวัดโรงเข้ หมู่ที่ 5 บ้านหัวโรง ตำบลโรงเข้ ขนาดกว้าง 4.00 เมตร ระยะยาว 1000 เมตร สูงเฉลี่ย 0.50 เมตร พร้อมบดอัด	-	-	-	-	512,000	1.ร้อยละของประชาชนเดินทางสะดวก 2.ร้อยละของประชาชนที่พึงพอใจ	1. ทำให้ประชาชนเดินทางสะดวก 2.ทำให้ลดการเกิดอุบัติเหตุ	กองช่าง
55	โครงการวางท่อระบาย พร้อมบ่อพักสายนาหัวสวน หมู่ที่ 1 บ้านวังบัว ถึงหมู่ที่ 3 บ้านลาดโพธิ์ ตำบลลาดโพธิ์ อำเภอบ้านลาด จังหวัดเพชรบุรี	เพื่อเป็นการระบายน้ำไม่ทำให้น้ำท่วมขัง	สายนาหัวสวน หมู่ที่ 1 บ้านวังบัว ถึงหมู่ที่ 3 บ้านลาดโพธิ์ ตำบลลาดโพธิ์ อำเภอบ้านลาด จังหวัดเพชรบุรี ท่อขนาด ๘ 1.00 เมตร พร้อมบ่อพัก ระยะยาว 600 เมตร	1,800,000	-	-	-	-	ร้อยละ 80 ของพื้นที่ไม่มีน้ำท่วมขัง	การระบายน้ำไหลสะดวก ลดปัญหาน้ำท่วมขัง	กองช่าง
56	โครงการปรับปรุงซ่อมแซมไฟฟ้าแสงสว่างภายในบ้าน หมู่ที่ 1 บ้านวังบัว ตำบลลาดโพธิ์ อำเภอบ้านลาด จังหวัดเพชรบุรี	เพื่อให้ได้ไฟฟ้าที่มาตรฐาน	ภายในหมู่บ้านใหม่ หมู่ที่ 1 ตำบลลาดโพธิ์ อำเภอบ้านลาด จังหวัดเพชรบุรี	30,000	30,000	30,000	30,000	30,000	ร้อยละ 100 ของประชาชนพึงพอใจในการสัญจรไปมา	ประชาชนที่สัญจรไปมาได้รับความสะดวกและปลอดภัย	กองช่าง
57	โครงการซ่อมแซมถนนลูกรังในหมู่บ้าน หมู่ที่ 1 บ้านวังบัว ตำบลลาดโพธิ์ อำเภอบ้านลาด จังหวัดเพชรบุรี	เพื่อให้ได้ถนนลูกรังในหมู่บ้านที่มาตรฐาน	ซ่อมแซมถนนที่ชำรุดภายในหมู่บ้าน หมู่ที่ 1 ตำบลลาดโพธิ์ อำเภอบ้านลาด จังหวัดเพชรบุรี	100,000	-	-	-	100,000	1.ร้อยละของประชาชนเดินทางสะดวก 2.ร้อยละของประชาชนที่พึงพอใจ	1. ทำให้ประชาชนเดินทางสะดวก 2.ทำให้ลดการเกิดอุบัติเหตุ	กองช่าง

ที่	โครงการ	วัตถุประสงค์	เป้าหมาย (ผลผลิตของโครงการ)	งบประมาณ					ตัวชี้วัด (KPI)	ผลที่คาดว่าจะได้รับ	หน่วยงาน รับผิดชอบหลัก
				2566 (บาท)	2567 (บาท)	2568 (บาท)	2569 (บาท)	2570 (บาท)			
58	โครงการซ่อมแซมถนนลูกรังสายเลียบบแนวคันคลองชลประทาน หมู่ที่ 1 บ้านวังบัว ถึง หมู่ 4 บ้านเหมืองหาม	เพื่อให้ได้ถนนลูกรังในหมู่บ้านที่มาตรฐาน	ซ่อมแซมถนนลูกรังสายเลียบบแนวคันคลองชลประทาน หมู่ที่ 1 บ้านวังบัว ตำบลลาดโพธิ์ อำเภอบ้านลาด จังหวัดเพชรบุรี ขนาดกว้าง 6.00 เมตร ระยะเวลา 1600 เมตร สูงเฉลี่ย 0.50 เมตร หรือมีพื้นที่ไม่น้อยกว่า 9,600 ตารางเมตร	-	1,500,000	-	-	-	1.ร้อยละของประชาชนเดินทางสะดวก 2.ร้อยละของประชาชนที่พึงพอใจ	1. ทำให้ประชาชนเดินทางสะดวก 2.ทำให้ลดการเกิดอุบัติเหตุ	กองช่าง
59	โครงการวางท่อระบาย พร้อมบ่อพักสายแบ่งเขต หมู่ที่ 1 - หมู่ที่ 2 ถึง ถนนลาดยางวังบัว - โปร่งตลอด ตำบลลาดโพธิ์ อำเภอบ้านลาด จังหวัดเพชรบุรี	เพื่อเป็นการระบายน้ำไม่ทำให้น้ำท่วมขัง	สายแบ่งเขต หมู่ที่ 1 - หมู่ที่ 2 ถึง ถนนลาดยางวังบัว - โปร่งตลอด ตำบลลาดโพธิ์ อำเภอบ้านลาด จังหวัดเพชรบุรี ท่อขนาด ๑1.00 เมตร พร้อมบ่อพัก ระยะทางประมาณ 600 เมตร	-	-	1,000,000	-	-	ร้อยละ 80 ของพื้นที่ไม่มีน้ำท่วมขัง	การระบายน้ำไหลสะดวก ลดปัญหาน้ำท่วมขัง	กองช่าง
60	โครงการก่อสร้างสะพานคอนกรีตเสริมเหล็กข้ามคลองโรงเข้ หมู่ที่ 1 บ้านวังบัว ตำบลลาดโพธิ์ อำเภอบ้านลาด จังหวัดเพชรบุรี	เพื่อให้ได้สะพานคอนกรีตที่มาตรฐาน	ข้ามคลองโรงเข้ หมู่ที่ 1 บ้านวังบัวจรด หมู่ที่ 8 ตำบลไร่ส้ม ขนาดกว้าง 3.50 เมตร ยาวประมาณ 15 เมตร	-	-	-	600,000	-	1.ร้อยละของประชาชนเดินทางสะดวก 2.ร้อยละของประชาชนที่พึงพอใจ	1. ทำให้ประชาชนเดินทางสะดวก 2.ทำให้ลดการเกิดอุบัติเหตุ	กองช่าง
61	โครงการก่อสร้างถนนลูกรังสายนาหัวสวน หมู่ที่ 1 บ้านวังบัว ถึง หมู่ที่ 3 บ้านลาดโพธิ์ ตำบลลาดโพธิ์ อำเภอบ้านลาด จังหวัดเพชรบุรี	เพื่อให้ได้ถนนลูกรังที่มาตรฐาน	สายนาหัวสวน หมู่ที่ 1 บ้านวังบัว ถึง หมู่ที่ 3 บ้านลาดโพธิ์ ตำบลลาดโพธิ์ อำเภอบ้านลาด จังหวัดเพชรบุรี โดยใช้ท่อขนาด ๑ 0.80 เมตร พร้อมบ่อพัก ขนาดกว้าง 4.00 เมตร ระยะเวลา 600 เมตร หนา 0.50 เมตร หรือมีพื้นที่ไม่น้อยกว่า 2,400 ตารางเมตร	-	-	-	300,000	-	1.ร้อยละของประชาชนเดินทางสะดวก 2.ร้อยละของประชาชนที่พึงพอใจ	1. ทำให้ประชาชนเดินทางสะดวก 2.ทำให้ลดการเกิดอุบัติเหตุ	กองช่าง

ที่	โครงการ	วัตถุประสงค์	เป้าหมาย (ผลผลิตของโครงการ)	งบประมาณ					ตัวชี้วัด (KPI)	ผลที่คาดว่าจะได้รับ	หน่วยงาน รับผิดชอบหลัก
				2566 (บาท)	2567 (บาท)	2568 (บาท)	2569 (บาท)	2570 (บาท)			
62	โครงการติดตามคลองคอนกรีตเสริมเหล็ก (รูปตัววี) สายบ้านนางจอม แก้วงอก ถึงบ้านนายไพศาล ฝั่งตะวันตก หมู่ที่ 1 บ้านวังบัว ตำบลลาดโพธิ์ อำเภอบ้านลาด จังหวัดเพชรบุรี	เพื่อให้มีคลองลาดที่มาตรฐาน	สายบ้านนางจอม แก้วงอก ถึง บ้านนายไพศาล ฝั่งตะวันตก หมู่ที่ 1 บ้านวังบัว ตำบลลาดโพธิ์ อำเภอบ้านลาด จังหวัดเพชรบุรี ขนาด 0.80 x 0.80 เมตร หนา 0.10 เมตร ระยะยาว 210 เมตร	-	-	-	474,500	-	ร้อยละ 100 ของประชาชนที่ใช้น้ำทำการเกษตร	ประชาชนมีน้ำอุปโภค - บริโภค	กองช่าง
63	โครงการก่อสร้างถนนลูกรังสายนาหัวสวน ถึงหลังโรงเรียนเตอรไรซ์ หมู่ที่ 1 บ้านวังบัว ตำบลลาดโพธิ์ อำเภอบ้านลาด จังหวัดเพชรบุรี	เพื่อให้ได้ถนนลูกรังที่มาตรฐาน	สายนาหัวสวน ถึงหลังโรงเรียนเตอรไรซ์ หมู่ที่ 1 บ้านวังบัว ตำบลลาดโพธิ์ อำเภอบ้านลาด จังหวัดเพชรบุรี ขนาดกว้าง 3.00 เมตร ระยะยาว 790 เมตร หนา 0.50 เมตร หรือมีพื้นที่ไม่น้อยกว่า 2,370 ตารางเมตร	-	-	-	-	260,000	1.ร้อยละของประชาชนเดินทางสะดวก 2.ร้อยละของประชาชนที่พึงพอใจ	1. ทำให้ประชาชนเดินทางสะดวก 2.ทำให้ลดการเกิดอุบัติเหตุ	กองช่าง
64	โครงการก่อสร้างคลองลาดคอนกรีตเสริมเหล็ก จากบ้านนายสาโรจน์ ประเทืองทิน ถึงบ้านนายเฉลียว ทวีสุข หมู่ที่ 2 บ้านดอนข่อย-ไร่คา ตำบลลาดโพธิ์ อำเภอบ้านลาด จังหวัดเพชรบุรี (แก้ไข ครั้งที่ 1 วันที่ 12 เมษายน 2565)	เพื่อให้มีคลองลาดที่มาตรฐาน	จากบ้านนายสาโรจน์ ประเทืองทิน ถึงบ้านนายเฉลียว ทวีสุข หมู่ที่ 2 บ้านดอนข่อย-ไร่คา ตำบลลาดโพธิ์ ขนาดปากคลองกว้าง 2.30 เมตร ก้นกว้าง 0.50 เมตร ลึก 0.90 เมตร หนา 0.07 เมตร ระยะยาว 250 เมตร	460,000	-	-	-	-	ร้อยละ 100 ของประชาชนที่ใช้น้ำทำการเกษตร	ประชาชนมีน้ำอุปโภค - บริโภค	กองช่าง

ที่	โครงการ	วัตถุประสงค์	เป้าหมาย (ผลผลิตของโครงการ)	งบประมาณ					ตัวชี้วัด (KPI)	ผลที่คาดว่าจะได้รับ	หน่วยงาน รับผิดชอบหลัก
				2566 (บาท)	2567 (บาท)	2568 (บาท)	2569 (บาท)	2570 (บาท)			
65	โครงการก่อสร้างถนนคอนกรีตเสริมเหล็ก พร้อมวางระบายน้ำจากทางเข้าวัดวังบัวถึงบ้าน ดร.นวพรษ วุฒิธรรม หมู่ที่ 2 บ้านดอนข่อย - ไร่คา ตำบลลาดโพธิ์ อำเภอบ้านลาด จังหวัดเพชรบุรี (แก้ไข ครั้งที่ 1 วันที่ 12 เมษายน 2565)	เพื่อให้ได้ถนนคอนกรีตเสริมเหล็กที่มาตรฐาน	ช่วงที่ 1 ขนาดกว้าง 3.00 เมตร ระยะยาว 95 เมตร หนา 0.15 เมตร พร้อมวางระบายน้ำ ขนาดกว้าง 0.50 เมตร ลึก 0.50 เมตร หนา 0.10 เมตร ช่วงที่ 2 กว้าง 3.50 เมตร ยาว 23 เมตร หนา 0.15 เมตร จากทางเข้าวัดวังบัวถึงบ้าน ดร.นวพรษ วุฒิธรรม หมู่ที่ 2 บ้านดอนข่อย -ไร่คา ตำบลลาดโพธิ์	-	370,000	-	-	-	1.ร้อยละของประชาชนเดินทางสะดวก 2.ร้อยละของประชาชนที่พึงพอใจ	1. ทำให้ประชาชนเดินทางสะดวก 2.ทำให้ลดการเกิดอุบัติเหตุ	กองช่าง
66	โครงการก่อสร้างถนนลาดยางแอสฟัลต์ติกคอนกรีต สายร้านค้า นางทอง นุชนารถ ถึงบ้านนางสาว บุญล้น ทองปล้อง หมู่ที่ 2 บ้านดอนข่อย -ไร่คา ตำบลลาดโพธิ์ อำเภอบ้านลาด จังหวัดเพชรบุรี (เพิ่มเติม ครั้งที่ 1/2566 ลำดับที่ 5 หน้า 6 วันที่ 14 กุมภาพันธ์ 2566)	เพื่อให้ได้ถนนลาดยางแอสฟัลต์ติกคอนกรีตที่มาตรฐาน	สายร้านค้า นางทอง นุชนารถ ถึงบ้านนางสาวบุญล้น ทองปล้อง หมู่ที่ 2 บ้านดอนข่อย - ไร่คา ตำบลลาดโพธิ์ ช่วงที่ 1 ขนาดกว้าง 4.00 เมตร ระยะยาว 260 เมตร ช่วงที่ 2 ขนาดกว้าง 4.00 เมตร ระยะยาว 16 หนา 0.05 เมตร หรือมีพื้นที่ไม่น้อยกว่า 1,140 ตารางเมตร	-	499,000	-	-	-	1.ร้อยละของประชาชนเดินทางสะดวก 2.ร้อยละของประชาชนที่พึงพอใจ	1. ทำให้ประชาชนเดินทางสะดวก 2.ทำให้ลดการเกิดอุบัติเหตุ	กองช่าง
67	โครงการก่อสร้างถนนคอนกรีตเสริมเหล็ก พร้อมวางระบายน้ำ สายบ้านนายวิโรจน์ วุฒิธรรม ถึงบ้านนายมนตรี กลิ่นอ่อน หมู่ที่ 2 บ้านดอนข่อย - ไร่คา ตำบลลาดโพธิ์ ขนาดกว้าง 3.50 เมตร ยาว 185 เมตร หนา 0.15 เมตร วางระบายน้ำกว้าง 0.50 เมตร ลึก 0.50 เมตร หนา 0.10 เมตร ยาว 185 เมตร และฝังท่อขนาด ๑0.40 เมตร จำนวน 6 ท่อน	เพื่อให้ได้ถนนคอนกรีตเสริมเหล็กที่มาตรฐาน	สายบ้านนายวิโรจน์ วุฒิธรรม ถึงบ้านนายมนตรี กลิ่นอ่อน หมู่ที่ 2 บ้านดอนข่อย - ไร่คา ตำบลลาดโพธิ์ ขนาดกว้าง 3.50 เมตร ยาว 185 เมตร หนา 0.15 เมตร วางระบายน้ำกว้าง 0.50 เมตร ลึก 0.50 เมตร หนา 0.10 เมตร ยาว 185 เมตร และฝังท่อขนาด ๑0.40 เมตร จำนวน 6 ท่อน	-	950,000	-	-	-	1.ร้อยละของประชาชนเดินทางสะดวก 2.ร้อยละของประชาชนที่พึงพอใจ	1. ทำให้ประชาชนเดินทางสะดวก 2.ทำให้ลดการเกิดอุบัติเหตุ	กองช่าง

ที่	โครงการ	วัตถุประสงค์	เป้าหมาย (ผลผลิตของโครงการ)	งบประมาณ					ตัวชี้วัด (KPI)	ผลที่คาดว่าจะ จะได้รับ	หน่วยงาน รับผิดชอบ หลัก
				2566 (บาท)	2567 (บาท)	2568 (บาท)	2569 (บาท)	2570 (บาท)			
68	โครงการก่อสร้างวางระบายน้ำรูป ตัวยู สายบ้านนางศรีนวล เทียนทอง ถึงบ้านนางสมจิตร แดงประดับ หมู่ที่ 2 บ้านดอนข่อย - ไร่คา ตำบลลาดโพธิ์ อำเภอบ้านลาด จังหวัดเพชรบุรี (เพิ่มเติม ครั้งที่ 1/2566 ลำดับที่ 7 หน้า 7 วันที่ 14 กุมภาพันธ์ 2566)	เพื่อให้ได้วางระบาย น้ำที่มาตรฐาน	สายบ้านนางศรีนวล เทียนทอง ถึงบ้าน นางสมเจต แดงประดับ หมู่ที่ 2 บ้าน ดอนข่อย - ไร่คา ตำบลลาดโพธิ์ อำเภอบ้าน ลาด จังหวัดเพชรบุรี ขนาดกว้าง 0.50 เมตร ลึก 0.50 เมตร หนา 0.10 เมตร ยาว 107 เมตร และ ฝังก่อ ขนาด Ø 0.40 เมตร จำนวน 6 ท่อน	-	-	385000	-	-	ร้อยละ 80 ของประชาชน ที่ใช้น้ำทำการ เกษตร	ประชาชนมีน้ำ อุปโภค - บริโภค	กองช่าง
69	โครงการก่อสร้างถนนคอนกรีตเสริม เหล็ก สายจากคลองชลประทาน ถึง แยกโรงสีเพชรบุรีอินทร์เตอร์ไรซ์ หมู่ที่ 2 บ้านดอนข่อย - ไร่คา ตำบลลาดโพธิ์ อำเภอบ้านลาด จังหวัดเพชรบุรี (แก้ไข ครั้งที่ 1 วันที่ 12 เมษายน 2565)	เพื่อให้ได้ถนน คอนกรีตเสริมเหล็ก ที่มาตรฐาน	สายจากคลองชลประทาน ถึงแยกโรงสี เพชรบุรีอินทร์เตอร์ไรซ์ หมู่ที่ 2 บ้าน ดอนข่อย - ไร่คา ตำบลลาดโพธิ์ ขนาด กว้าง 3.00 เมตร ระยะยาว 650 เมตร หนา 0.15 เมตร หรือมีพื้นที่ไม่น้อยกว่า 1,950 ตารางเมตร	-	-	-	1,000,000	-	1.ร้อยละของ ประชาชนเดินทาง สะดวก 2.ร้อยละของ ประชาชนที่พึงพอใจ	1. ทำให้ประชาชน เดินทางสะดวก 2. ทำให้ลดการเกิด อุบัติเหตุ	กองช่าง
70	โครงการก่อสร้างถนนคอนกรีตเสริม เหล็ก สายจากบ้านนายวิโรจน์ วุฒิธรรม ถึงไร่ นายมานะ บุตรเพชร หมู่ที่ 2 บ้านดอนข่อย - ไร่คา ตำบล ลาดโพธิ์ อำเภอบ้านลาด จังหวัดเพชรบุรี (แก้ไข ครั้งที่ 1 วันที่ 12 เมษายน 2565)	เพื่อให้ได้ถนน คอนกรีตเสริมเหล็ก ที่มาตรฐาน	สายจากบ้านนายวิโรจน์ วุฒิธรรม ถึง ไร่ นายมานะ บุตรเพชร หมู่ที่ 2 บ้าน ดอนข่อย - ไร่คา ตำบลลาดโพธิ์ ขนาด กว้าง 4.00 เมตร ระยะยาว 55 เมตร หนา 0.15 เมตรหรือมีพื้นที่ไม่น้อยกว่า 220 ตารางเมตร	-	-	-	120,000	-	1.ร้อยละของ ประชาชนเดินทาง สะดวก 2.ร้อยละของ ประชาชนที่พึงพอใจ	1. ทำให้ประชาชน เดินทางสะดวก 2. ทำให้ลดการเกิด อุบัติเหตุ	กองช่าง

ที่	โครงการ	วัตถุประสงค์	เป้าหมาย (ผลผลิตของโครงการ)	งบประมาณ					ตัวชี้วัด (KPI)	ผลที่คาดว่าจะได้รับ	หน่วยงาน รับผิดชอบหลัก
				2566 (บาท)	2567 (บาท)	2568 (บาท)	2569 (บาท)	2570 (บาท)			
71	โครงการก่อสร้างถนนคอนกรีตเสริมเหล็กสายจากกลางหมู่บ้านถึงสระหนองพระ หมู่ที่ 2 บ้านดอนข่อย - ไร่คำ ตำบลลาดโพธิ์ อำเภอบ้านลาด จังหวัดเพชรบุรี	เพื่อให้ได้ถนนคอนกรีตเสริมเหล็กที่มาตรฐาน	เหล็กสายจากกลางหมู่บ้านถึงสระหนองพระ หมู่ที่ 2 บ้านดอนข่อย - ไร่คำ ตำบลลาดโพธิ์ อำเภอบ้านลาด จังหวัดเพชรบุรี ขนาดกว้าง 3.00 เมตร ระยะยาว 115 เมตร หนา 0.15 เมตร หรือคิดเป็นพื้นที่ไม่น้อยกว่า 345 ตารางเมตร	-	-	-	185,000	-	1.ร้อยละของประชาชนเดินทางสะดวก 2.ร้อยละของประชาชนที่พึงพอใจ	1. ทำให้ประชาชนเดินทางสะดวก 2. ทำให้ลดการเกิดอุบัติเหตุ	กองช่าง
72	โครงการก่อสร้างรางระบายน้ำคอนกรีตเสริมเหล็ก จากคลองตาดปากซอยถึงบริเวณบ้านนายประทุม แจ่มศรี หมู่ที่ 2 บ้านดอนข่อย-ไร่คำ อำเภอบ้านลาด จังหวัดเพชรบุรี	เพื่อให้มีคลองตาดที่มาตรฐาน	จากคลองตาดปากซอยถึงบริเวณบ้านนายประทุม แจ่มศรี หมู่ที่ 2 บ้านดอนข่อย - ไร่คำ ตำบลลาดโพธิ์ ขนาดปากคลองกว้าง 2.3 เมตร ก้นกว้าง 0.50 เมตร ลึก 0.90 เมตร หนา 0.07 เมตร	-	-	-	-	460,000	ร้อยละ 100 ของประชาชนที่ใช้น้ำทำการเกษตร	ประชาชนมีน้ำอุปโภค - บริโภค	กองช่าง
73	โครงการปรับปรุงถนนแอสฟัลท์ติกคอนกรีตจากถนนสายหลักกลางหมู่บ้านถึงบ้านหน้าโรงเรียนบ้านลาดโพธิ์ หมู่ที่ 3 บ้านลาดโพธิ์ ตำบลลาดโพธิ์ อำเภอบ้านลาด จังหวัดเพชรบุรี	เพื่อให้ได้ถนนลาดยางแอสฟัลท์ติกคอนกรีตที่มาตรฐาน	จากถนนสายหลักกลางหมู่บ้านถึงบ้านหน้าโรงเรียนบ้านลาดโพธิ์ หมู่ที่ 3 บ้านลาดโพธิ์ ขนาดกว้าง 4.00 เมตร ระยะยาว 300 เมตร หนา 0.05 เมตร หรือมีพื้นที่ไม่น้อยกว่า 1,200 ตารางเมตร	600,000	-	-	-	-	1.ร้อยละของประชาชนเดินทางสะดวก 2.ร้อยละของประชาชนที่พึงพอใจ	1. ทำให้ประชาชนเดินทางสะดวก 2. ทำให้ลดการเกิดอุบัติเหตุ	กองช่าง
74	โครงการก่อสร้างถนนคอนกรีตเสริมเหล็ก สายคันคลองตั้งแต่โรงเรียนบ้านลาดโพธิ์ถึงบ้านนากรวย หมู่ที่ 3 บ้านลาดโพธิ์ ตำบลลาดโพธิ์ อำเภอบ้านลาด จังหวัดเพชรบุรี	เพื่อให้ได้ถนนคอนกรีตเสริมเหล็กที่มาตรฐาน	สายคันคลองตั้งแต่โรงเรียนบ้านลาดโพธิ์ถึงบ้านนากรวย หมู่ที่ 3 บ้านลาดโพธิ์ ตำบลลาดโพธิ์ ขนาดกว้าง 4.00 เมตร ระยะยาว 700 เมตร หนา 0.15 เมตร หรือมีพื้นที่ไม่น้อยกว่า 2,800 ตารางเมตร	1,484,000	-	-	-	-	1.ร้อยละของประชาชนเดินทางสะดวก 2.ร้อยละของประชาชนที่พึงพอใจ	1. ทำให้ประชาชนเดินทางสะดวก 2. ทำให้ลดการเกิดอุบัติเหตุ	กองช่าง

ที่	โครงการ	วัตถุประสงค์	เป้าหมาย (ผลผลิตของโครงการ)	งบประมาณ					ตัวชี้วัด (KPI)	ผลที่คาดว่าจะได้รับ	หน่วยงาน รับผิดชอบหลัก
				2566 (บาท)	2567 (บาท)	2568 (บาท)	2569 (บาท)	2570 (บาท)			
75	โครงการซ่อมแซมถนนลูกรัง ในหมู่บ้าน หมู่ที่ 3 บ้านลาดโพธิ์ ตำบลลาดโพธิ์ อำเภอบ้านลาด จังหวัดเพชรบุรี	เพื่อให้ได้ถนนลูกรัง ในหมู่บ้านที่มาตรฐาน	ซ่อมแซมถนนที่ชำรุดภายในหมู่บ้าน ลาดโพธิ์ หมู่ที่ 3 ตำบลลาดโพธิ์ อำเภอบ้านลาด จังหวัดเพชรบุรี	100,000	-	-	-	-	1.ร้อยละของ ประชาชนเดินทาง สะดวก 2.ร้อยละของ ประชาชนที่พึงพอใจ	1. ทำให้ประชาชน เดินทางสะดวก 2.ทำให้ลดการเกิด อุบัติเหตุ	กองช่าง
76	โครงการก่อสร้างถนนคอนกรีตเสริม เหล็ก สายคลองโรงเข้ หมู่ที่ 3 บ้านลาดโพธิ์ ตำบลลาดโพธิ์ อำเภอบ้านลาด จังหวัดเพชรบุรี	เพื่อให้ได้ถนน คอนกรีตเสริมเหล็ก ที่มาตรฐาน	สายคลองโรงเข้ ตั้งแต่ฝายน้ำล้น บ้าน ไร่ถั่ว ถึงบ้านนายสมาน กลิ่นสังข์ หมู่ที่ 3 บ้านลาดโพธิ์ ตำบลลาดโพธิ์ ขนาดกว้าง 4.00 เมตร ระยะยาว 1,160 เมตร หนา 0.15เมตร หรือมีพื้นที่ไม่น้อยกว่า 4,640 ตารางเมตร	-	2,500,000	-	-	-	1.ร้อยละของ ประชาชนเดินทาง สะดวก 2.ร้อยละของ ประชาชนที่พึงพอใจ	1. ทำให้ประชาชน เดินทางสะดวก 2.ทำให้ลดการเกิด อุบัติเหตุ	กองช่าง
77	โครงการเสริมไหล่ทางถนนสายกลาง หมู่บ้านลาดโพธิ์ หมู่ที่ 3 ตำบล ลาดโพธิ์ อำเภอบ้านลาด จังหวัด เพชรบุรี	เพื่อให้ได้ไหล่ทาง ที่กว้างขึ้น	สายกลางหมู่บ้านลาดโพธิ์ หมู่ที่ 3 ตำบลลาดโพธิ์ อำเภอบ้านลาด จังหวัด เพชรบุรี ขนาดกว้าง 0.50 เมตร ระยะทาง 800 เมตร สูงเฉลี่ย 0.80 เมตร หรือมี พื้นที่ไม่น้อยกว่า 400 ตารางเมตร	-	120,000	-	-	-	1.ร้อยละของ ประชาชนเดินทาง สะดวก 2.ร้อยละของ ประชาชนที่พึงพอใจ	1. ทำให้ประชาชน เดินทางสะดวก 2.ทำให้ลดการเกิด อุบัติเหตุ	กองช่าง
78	โครงการก่อสร้างถนนคอนกรีตเสริม เหล็ก สายเหมืองหามถึงหมู่บ้านปาก ง่าม หมู่ที่ 4 บ้านเหมืองหาม ตำบลลาดโพธิ์ อำเภอบ้านลาด จังหวัดเพชรบุรี	เพื่อให้ได้ถนนคอนกรีต เสริมเหล็กที่มาตรฐาน	สายเหมืองหามถึงหมู่บ้านปากง่าม หมู่ที่ 4 บ้านเหมืองหาม ตำบลลาดโพธิ์ อำเภอบ ้านลาด จังหวัดเพชรบุรี ขนาดกว้าง 4.00 เมตร ยาว 450 เมตร หนา 0.15 เมตร หรือมีพื้นที่ไม่น้อยกว่า 1,800 ตารางเมตร	1,000,000	-	-	-	-	1.ร้อยละของ ประชาชนเดินทาง สะดวก 2.ร้อยละของ ประชาชนที่พึงพอใจ	1. ทำให้ประชาชน เดินทางสะดวก 2.ทำให้ลดการเกิด อุบัติเหตุ	กองช่าง

ที่	โครงการ	วัตถุประสงค์	เป้าหมาย (ผลผลิตของโครงการ)	งบประมาณ					ตัวชี้วัด (KPI)	ผลที่คาดว่าจะได้รับ	หน่วยงาน รับผิดชอบหลัก
				2566 (บาท)	2567 (บาท)	2568 (บาท)	2569 (บาท)	2570 (บาท)			
79	โครงการปรับปรุงถนนลาดยางแอสฟัลต์ติกคอนกรีต สายจากบ้านนายไพฑูรย์ สี่รุ่ง ถึงบ้านนายอดิษฐ์ สว่างแสง หมู่ที่ 4 บ้านเหมืองหาม ตำบลลาดโพธิ์ อำเภอบ้านลาด จังหวัดเพชรบุรี	เพื่อให้ได้ถนนลาดยางแอสฟัลต์ติกคอนกรีต ที่มาตรฐาน	สายจากบ้านนายไพฑูรย์ สี่รุ่ง ถึง บ้านนายอดิษฐ์ สว่างแสง หมู่ที่ 4 บ้านเหมืองหาม ตำบลลาดโพธิ์ อำเภอบ้านลาด จังหวัดเพชรบุรี ขนาดกว้าง 4.00 เมตร ระยะยาว 460 เมตร หนา 0.05 เมตร หรือมีพื้นที่ไม่น้อยกว่า 1,840 ตารางเมตร	699,200	-	-	-	-	1.ร้อยละของประชาชนเดินทางสะดวก 2.ร้อยละของประชาชนที่พึงพอใจ	1. ทำให้ประชาชนเดินทางสะดวก 2. ทำให้ลดการเกิดอุบัติเหตุ	กองช่าง
80	โครงการปรับปรุงถนนลาดยางแอสฟัลต์ติกคอนกรีตสายบ้านนายประดิษฐ์ สีนเพราะ หมู่ที่ 4 บ้านเหมืองหาม ตำบลลาดโพธิ์ อำเภอบ้านลาด จังหวัดเพชรบุรี	เพื่อให้ได้ถนนลาดยางแอสฟัลต์ติกคอนกรีต ที่มาตรฐาน	สายบ้านนายประดิษฐ์ สีนเพราะ หมู่ที่ 4 บ้านเหมืองหาม ตำบลลาดโพธิ์ อำเภอบ้านลาด จังหวัดเพชรบุรี ขนาดกว้าง 4.00 เมตร ระยะยาว 460 เมตร หนา 0.05 เมตร หรือมีพื้นที่ไม่น้อยกว่า 1,840 ตารางเมตร	700,000	-	-	-	-	1.ร้อยละของประชาชนเดินทางสะดวก 2.ร้อยละของประชาชนที่พึงพอใจ	1. ทำให้ประชาชนเดินทางสะดวก 2. ทำให้ลดการเกิดอุบัติเหตุ	กองช่าง
81	โครงการก่อสร้างคลองควดคอนกรีตเสริมเหล็ก จากศาลาหมู่บ้านเหมืองหาม ถึง หมู่บ้านเหมืองหามนอก หมู่ที่ 4 บ้านเหมืองหาม ตำบลลาดโพธิ์ อำเภอบ้านลาด จังหวัดเพชรบุรี	เพื่อให้มีคลองควดที่มาตรฐาน	จากศาลาหมู่บ้านเหมืองหาม ถึงหมู่บ้านเหมืองหามนอก หมู่ที่ 4 บ้านเหมืองหาม ตำบลลาดโพธิ์ อำเภอบ้านลาด จังหวัดเพชรบุรี ขนาดปากคลองกว้าง 1.50 เมตร ก้นกว้าง 0.80 เมตร ลึก 1.00 เมตร หนา 0.07 เมตร ระยะยาว 130 เมตร	280,000	-	-	-	-	ร้อยละ 100 ของประชาชนที่ใช้น้ำทำการเกษตร	ประชาชนมีน้ำอุปโภค - บริโภค	กองช่าง
82	โครงการก่อสร้างถนนคอนกรีตเสริมเหล็ก สายบ้านนางเสี้ยน ถึงบ้านนายผ่าน แยมถนอม หมู่ที่ 4 บ้านเหมืองหาม ตำบลลาดโพธิ์ อำเภอบ้านลาด จังหวัดเพชรบุรี	เพื่อให้ได้ถนนคอนกรีตเสริมเหล็ก ที่มาตรฐาน	สายบ้านนางเสี้ยน ถึงบ้านนายผ่าน แยมถนอม หมู่ที่ 4 บ้านเหมืองหาม ตำบลลาดโพธิ์ อำเภอบ้านลาด จังหวัดเพชรบุรี ขนาดกว้าง 3.00 เมตร ระยะยาว 100 เมตร หนา 0.15 เมตร หรือมีพื้นที่ไม่น้อยกว่า 300 ตารางเมตร	-	150,000	-	-	-	1.ร้อยละของประชาชนเดินทางสะดวก 2.ร้อยละของประชาชนที่พึงพอใจ	1. ทำให้ประชาชนเดินทางสะดวก 2. ทำให้ลดการเกิดอุบัติเหตุ	กองช่าง

ที่	โครงการ	วัตถุประสงค์	เป้าหมาย (ผลผลิตของโครงการ)	งบประมาณ					ตัวชี้วัด (KPI)	ผลที่คาดว่าจะได้รับ	หน่วยงาน รับผิดชอบหลัก
				2566 (บาท)	2567 (บาท)	2568 (บาท)	2569 (บาท)	2570 (บาท)			
83	โครงการปรับปรุงถนนคอนกรีตเสริมเหล็ก สายจาก หมู่ที่ 4 ตำบลลาดโพธิ์ ถึง หมู่ที่ 1 ตำบลหัวสะพาน อำเภอบ้านลาด จังหวัดเพชรบุรี	เพื่อให้ได้ถนนคอนกรีตเสริมเหล็กที่มีมาตรฐาน	สายจาก หมู่ที่ 4 ตำบลลาดโพธิ์ ถึง หมู่ที่ 1 ตำบลหัวสะพาน อำเภอบ้านลาด จังหวัดเพชรบุรี ขนาดกว้าง 4.00 เมตร ระยะยาว 300 เมตร หนา 0.15 เมตร หรือมีพื้นที่ไม่น้อยกว่า 1,200 ตารางเมตร	-	650,000	-	-	-	1.ร้อยละของประชาชนเดินทางสะดวก 2.ร้อยละของประชาชนที่พึงพอใจ	1. ทำให้ประชาชนเดินทางสะดวก 2. ทำให้ลดการเกิดอุบัติเหตุ	กองช่าง
84	โครงการก่อสร้างคลองควดคอนกรีตเสริมเหล็ก สายหน้าบ้านนายไพฑูรย์ สี่รุ้ง หมู่ที่ 4 บ้านเหมืองหาม ตำบลลาดโพธิ์ อำเภอบ้านลาด จังหวัดเพชรบุรี	เพื่อให้มีคลองควดที่มาตรฐาน	สายหน้าบ้านนายไพฑูรย์ สี่รุ้ง หมู่ที่ 4 บ้านเหมืองหาม ตำบลลาดโพธิ์ อำเภอบ้านลาด จังหวัดเพชรบุรี ขนาดปากคลองกว้าง 3.00 เมตร ก้นกว้าง 1.00 เมตร ลึก 1.00 เมตร หนา 0.07 เมตร ระยะยาว 285 เมตร	-	500,000	-	-	-	ร้อยละ 100 ของประชาชนที่ใช้น้ำทำการเกษตร	ประชาชนมีน้ำอุปโภค - บริโภค	กองช่าง
85	โครงการซ่อมแซมถนนลูกรังสายเหมืองหามเริ่มตั้งแต่แยกปากง่าม ถึง บริเวณหลังโรงแก๊ส (เหมืองกะบาด) หมู่ที่ 4 บ้านเหมืองหาม ตำบลลาดโพธิ์ อำเภอบ้านลาด จังหวัดเพชรบุรี	เพื่อให้ได้ถนนลูกรังในหมู่บ้านที่มีมาตรฐาน	สายเหมืองหามเริ่มตั้งแต่แยกปากง่าม ถึง บริเวณหลังโรงแก๊ส (เหมืองกะบาด) หมู่ที่ 4 บ้านเหมืองหาม ตำบลลาดโพธิ์ อำเภอบ้านลาด จังหวัดเพชรบุรี ขนาดกว้าง 4.00 เมตร ระยะยาว 500 เมตร หนา 0.50 เมตร หรือมีพื้นที่ไม่น้อยกว่า 2,000 ตารางเมตร	-	170,000	-	-	-	1.ร้อยละของประชาชนเดินทางสะดวก 2.ร้อยละของประชาชนที่พึงพอใจ	1. ทำให้ประชาชนเดินทางสะดวก 2. ทำให้ลดการเกิดอุบัติเหตุ	กองช่าง
86	โครงการซ่อมแซมถนนลูกรังสายคันคลองปากง่าม ตั้งแต่ป่าช้าเก่า ถึงเขตหัวสะพาน หมู่ที่ 4 บ้านเหมืองหาม ตำบลลาดโพธิ์ อำเภอบ้านลาด จังหวัดเพชรบุรี	เพื่อให้ได้ถนนลูกรังในหมู่บ้านที่มีมาตรฐาน	สายคันคลองปากง่าม ตั้งแต่ป่าช้าเก่า ถึงเขตหัวสะพาน หมู่ที่ 4 บ้านเหมืองหาม ตำบลลาดโพธิ์ อำเภอบ้านลาด จังหวัดเพชรบุรี ขนาดกว้าง 4.00 เมตร ระยะยาว 400 เมตร หนา 0.50 เมตร หรือมีพื้นที่ไม่น้อยกว่า 1,600 ตารางเมตร	-	140,000	-	-	-	1.ร้อยละของประชาชนเดินทางสะดวก 2.ร้อยละของประชาชนที่พึงพอใจ	1. ทำให้ประชาชนเดินทางสะดวก 2. ทำให้ลดการเกิดอุบัติเหตุ	กองช่าง

ที่	โครงการ	วัตถุประสงค์	เป้าหมาย (ผลผลิตของโครงการ)	งบประมาณ					ตัวชี้วัด (KPI)	ผลที่คาดว่าจะ ได้รับ	หน่วยงาน รับผิดชอบ หลัก
				2566 (บาท)	2567 (บาท)	2568 (บาท)	2569 (บาท)	2570 (บาท)			
87	โครงการก่อสร้างถนนลูกรังสายบ้านนายผ่าน แยมถนนม หมู่ที่ 4 บ้านเหมืองหาม ตำบลลาดโพธิ์ อำเภอบ้านลาด จังหวัดเพชรบุรี	เพื่อให้ได้ถนนลูกรังที่มีมาตรฐาน	สายบ้านนายผ่าน แยมถนนม หมู่ที่ 4 บ้านเหมืองหาม ตำบลลาดโพธิ์ อำเภอบ้านลาด จังหวัดเพชรบุรี ขนาดกว้าง 3.00 เมตร ระยะยาว 70 เมตร หนา 0.50 เมตร หรือมีพื้นที่ไม่น้อยกว่า 210 ตารางเมตร	-	50,000	-	-	-	1.ร้อยละของประชาชนเดินทางสะดวก 2.ร้อยละของประชาชนที่พึงพอใจ	1. ทำให้ประชาชนเดินทางสะดวก 2. ทำให้ลดการเกิดอุบัติเหตุ	กองช่าง
88	โครงการก่อสร้างถนนลูกรังสายบ้านนางเสียน แยมถนนม หมู่ที่ 4 บ้านเหมืองหาม ตำบลลาดโพธิ์ อำเภอบ้านลาด จังหวัดเพชรบุรี	เพื่อให้ได้ถนนลูกรังที่มีมาตรฐาน	สายบ้านนางเสียน แยมถนนม หมู่ที่ 4 บ้านเหมืองหาม ตำบลลาดโพธิ์ อำเภอบ้านลาด จังหวัดเพชรบุรี ขนาดกว้าง 3.00 เมตร ระยะยาว 65 เมตร หนา 0.50 เมตร หรือมีพื้นที่ไม่น้อยกว่า 195 ตารางเมตร	-	48,000	-	-	-	1.ร้อยละของประชาชนเดินทางสะดวก 2.ร้อยละของประชาชนที่พึงพอใจ	1. ทำให้ประชาชนเดินทางสะดวก 2. ทำให้ลดการเกิดอุบัติเหตุ	กองช่าง
89	โครงการก่อสร้างถนนคอนกรีตเสริมเหล็กสายเหมืองหามถึงบ้านเวียงคอย หมู่ที่ 4 บ้านเหมืองหาม ตำบลลาดโพธิ์ อำเภอบ้านลาด จังหวัดเพชรบุรี	เพื่อให้ได้ถนนคอนกรีตเสริมเหล็กที่มีมาตรฐาน	สายเหมืองหามถึงบ้านเวียงคอย หมู่ที่ 4 บ้านเหมืองหาม ตำบลลาดโพธิ์ อำเภอบ้านลาด จังหวัดเพชรบุรี ขนาดกว้าง 4.00 เมตร ระยะยาว 620 เมตร หนา 0.15 เมตร หรือมีพื้นที่ไม่น้อยกว่า 2480 ตารางเมตร	-	-	1,400,000	-	-	1.ร้อยละของประชาชนเดินทางสะดวก 2.ร้อยละของประชาชนที่พึงพอใจ	1. ทำให้ประชาชนเดินทางสะดวก 2. ทำให้ลดการเกิดอุบัติเหตุ	กองช่าง
90	โครงการก่อสร้างคลองลาดคอนกรีตเสริมเหล็ก สายหน้าบ้านนายไพฑูรย์ สี่รุ้ง หมู่ที่ 4 บ้านเหมืองหาม ตำบลลาดโพธิ์ อำเภอบ้านลาด จังหวัดเพชรบุรี	เพื่อให้มีคลองลาดที่มีมาตรฐาน	สายหน้าบ้านนายไพฑูรย์ สี่รุ้ง หมู่ที่ 4 บ้านเหมืองหาม ตำบลลาดโพธิ์ อำเภอบ้านลาด จังหวัดเพชรบุรี ขนาดปากคลองกว้าง 3.00 เมตร ก้นกว้าง 1.00 เมตร ลึก 1.00 เมตร หนา 0.07 เมตร ยาว 285 เมตร	-	-	489,000	-	-	ร้อยละ 100 ของประชาชนที่ใช้น้ำทำการเกษตร	ประชาชนมีน้ำอุปโภค - บริโภค	กองช่าง

ที่	โครงการ	วัตถุประสงค์	เป้าหมาย (ผลผลิตของโครงการ)	งบประมาณ					ตัวชี้วัด (KPI)	ผลที่คาดว่าจะได้รับ	หน่วยงาน รับผิดชอบหลัก
				2566 (บาท)	2567 (บาท)	2568 (บาท)	2569 (บาท)	2570 (บาท)			
91	โครงการก่อสร้างถนนคอนกรีตเสริม สายจากศาลานามาบ ถึง บ้าน นางร่วม สังข์ศรี หมู่ที่ 1 บ้าน ท้ายหลวง ตำบลสะพานไกร อำเภอบ้านลาด จังหวัดเพชรบุรี	เพื่อให้ได้ถนนลาดยาง แอสฟัลท์ติกคอนกรีต ที่มีมาตรฐาน	สายจากศาลานามาบ ถึง บ้านนางร่วม สังข์ศรี หมู่ที่ 1 บ้านท้ายหลวง ตำบลสะพานไกร ช่วงที่ 1 ขนาดกว้าง 3.00 เมตร ยาว 54 เมตร หนา 0.15 เมตร ช่วงที่ 2 ขนาดกว้าง 3.00 เมตร ยาว 39 เมตร หรือมีพื้นที่ไม่น้อยกว่า 309 ตารางเมตร	570,000	-	-	-	-	1.ร้อยละของ ประชาชนเดินทาง สะดวก 2.ร้อยละของ ประชาชนที่พึงพอใจ	1. ทำให้ประชาชน เดินทางสะดวก 2. ทำให้ลดการเกิด อุบัติเหตุ	กองช่าง
92	โครงการปรับปรุงถนนลาดยาง แอสฟัลท์ติกคอนกรีต สายจากบ้าน นายเอกชัย เสาใบ ถึงบ้านท้ายหลวง นอก หมู่ที่ 1 บ้านท้ายหลวง ตำบลสะพานไกร อำเภอบ้านลาด จังหวัดเพชรบุรี	เพื่อให้ได้ถนนลาดยาง แอสฟัลท์ติกคอนกรีต ที่มีมาตรฐาน	สายจากบ้านนายเอกชัย เสาใบ ถึงบ้าน ท้ายหลวงนอก หมู่ที่ 1 บ้านท้ายหลวง ตำบลสะพานไกร อำเภอบ้านลาด จังหวัดเพชรบุรี ช่วงที่ 1 ขนาดกว้าง 4.00 เมตร ยาว 375 เมตร หนา 0.05 เมตร ช่วงที่ 2 ขนาดกว้าง 3.00 เมตร ยาว 179 เมตร หนา 0.05 เมตร หรือมี พื้นที่ไม่น้อยกว่า 2,037 ตารางเมตร	712,900	-	-	-	-	1.ร้อยละของ ประชาชนเดินทาง สะดวก 2.ร้อยละของ ประชาชนที่พึงพอใจ	1. ทำให้ประชาชน เดินทางสะดวก 2. ทำให้ลดการเกิด อุบัติเหตุ	กองช่าง
93	โครงการก่อสร้างถนนคอนกรีตเสริม เหล็ก สายสามแยกศูนย์ประจำตำบล ถึงสนามกีฬา หมู่ที่ 1 บ้านท้ายหลวง ตำบลสะพานไกร อำเภอบ้านลาด จังหวัดเพชรบุรี	เพื่อให้ได้ถนนลาดยาง แอสฟัลท์ติกคอนกรีต ที่มีมาตรฐาน	จากสามแยกศูนย์ประจำตำบล ถึงสนาม กีฬา หมู่ที่ 1 บ้านท้ายหลวง ตำบลสะพานไกร อำเภอบ้านลาด จังหวัดเพชรบุรี ขนาดกว้าง 4.00 เมตร ระยะยาว 207 เมตร หนา 0.15 เมตร หรือมีพื้นที่ไม่น้อยกว่า 828 ตารางเมตร	530,000	-	-	-	-	1.ร้อยละของ ประชาชนเดินทาง สะดวก 2.ร้อยละของ ประชาชนที่พึงพอใจ	1. ทำให้ประชาชน เดินทางสะดวก 2. ทำให้ลดการเกิด อุบัติเหตุ	กองช่าง
94	โครงการก่อสร้างรางระบายน้ำ(ตัวยู) พร้อมฝาปิด จากบ้านนายล่อ จงดี ถึง ศาลเจ้าท้ายหลวงนอก หมู่ที่ 1 บ้านท้ายหลวง ตำบลสะพานไกร อำเภอบ้านลาด จังหวัดเพชรบุรี	เพื่อให้มีรางระบายน้ำ ที่มีมาตรฐาน	จากบ้านนายล่อ จงดี ถึงศาลเจ้า ท้ายหลวงนอก หมู่ที่ 1 บ้านท้ายหลวง ตำบลสะพานไกร ขนาดกว้าง 0.50 เมตร ลึก 0.50 เมตร หนา 0.10 เมตร ระยะ ยาว 115 เมตร	370,000	-	-	-	-	ร้อยละ 100 ของ ประชาชนที่ใช้น้ำ ทำการเกษตร	ประชาชนมีน้ำ อุปโภค - บริโภค	กองช่าง

ที่	โครงการ	วัตถุประสงค์	เป้าหมาย (ผลผลิตของโครงการ)	งบประมาณ					ตัวชี้วัด (KPI)	ผลที่คาดว่าจะได้รับ	หน่วยงาน รับผิดชอบหลัก
				2566 (บาท)	2567 (บาท)	2568 (บาท)	2569 (บาท)	2570 (บาท)			
95	โครงการก่อสร้างถนนคอนกรีตเสริมเหล็ก สายบ้านนางเข้า มิตรจิต ถึงร้านค้านายเอกชัย เส่าใบ พร้อมวางท่อระบายน้ำ หมู่ที่ 1 บ้านท้ายหลวง ตำบลสะพานไกร อำเภอบ้านลาด จังหวัดเพชรบุรี (เพิ่มเติม ครั้งที่ 1 ลำดับที่ 3 หน้า 5 วันที่ 20 พฤษภาคม 2565)	เพื่อให้ได้ถนนคอนกรีตเสริมเหล็กที่มาตรฐาน	สายบ้านนางเข้า มิตรจิต ถึงร้านค้านายเอกชัย เส่าใบ พร้อมวางท่อระบายน้ำ หมู่ที่ 1 บ้านท้ายหลวง ตำบลสะพานไกร ขนาดกว้าง 3.00 เมตร ยาว 106 เมตร หนา 0.15 เมตร วางระบายน้ำ กว้าง 0.50 เมตร ลึก 0.50 เมตร หนา 0.10 เมตร ยาว 315 เมตร	799,000	-	-	-	-	1.ร้อยละของประชาชนเดินทางสะดวก 2.ร้อยละของประชาชนที่พึงพอใจ	1. ทำให้ประชาชนเดินทางสะดวก 2. ทำให้ลดการเกิดอุบัติเหตุ	กองช่าง
96	โครงการปรับปรุงลานเอนกประสงค์คอนกรีตเสริมเหล็กบริเวณที่สาธารณะประโยชน์ หมู่ที่ 1 บ้านท้ายหลวง ตำบลสะพานไกร อำเภอบ้านลาด จังหวัดเพชรบุรี	เพื่อให้ได้ลานเอนกประสงค์ที่มาตรฐาน	ลานเอนกประสงค์ หมู่ที่ 1 บ้านท้ายหลวง ตำบลสะพานไกร ขนาดกว้าง 27.00 เมตร ระยะยาว 27.00 เมตร หนา 0.15 เมตร หรือมีพื้นที่ไม่น้อยกว่า 729 ตารางเมตร	-	450,000	-	-	-	ร้อยละ 80 ของประชาชนได้ใช้ประโยชน์จากลานเอนกประสงค์	ประชาชนในหมู่บ้านและหมู่บ้านใกล้เคียงได้ใช้ประโยชน์	กองช่าง
97	โครงการก่อสร้างถนนดินลูกรังสายบ้านนางบุญมาก ประทุมเทือง ถึง นางอัครา ประทุม หมู่ที่ 1 บ้านท้ายหลวง ตำบลสะพานไกร อำเภอบ้านลาด จังหวัดเพชรบุรี (เพิ่มเติม ครั้งที่ 1/2566 ลำดับที่ 9 หน้า 8 วันที่ 14 กุมภาพันธ์ 2566)	เพื่อให้ได้ถนนลูกรังที่มาตรฐาน	สายนางบุญมาก ประทุมเทือง ถึง นางอัครา ประทุม หมู่ที่ 1 บ้านท้ายหลวง ตำบลสะพานไกร อำเภอบ้านลาด จังหวัดเพชรบุรี ยาวประมาณ 540 เมตร กว้าง 4.00 เมตร	-	522,000	-	-	-	ร้อยละ 80 ของประชาชนได้ใช้ประโยชน์จากลานเอนกประสงค์	ประชาชนในหมู่บ้านและหมู่บ้านใกล้เคียงได้ใช้ประโยชน์	กองช่าง

ที่	โครงการ	วัตถุประสงค์	เป้าหมาย (ผลผลิตของโครงการ)	งบประมาณ					ตัวชี้วัด (KPI)	ผลที่คาดว่าจะ จะได้รับ	หน่วยงาน รับผิดชอบ หลัก
				2566 (บาท)	2567 (บาท)	2568 (บาท)	2569 (บาท)	2570 (บาท)			
98	โครงการวางท่อระบาย พร้อมบ่อพัก และเทคอนกรีต แยกตอนสะกา ถึง ไร่สมโภชน์ หมู่ที่ 1 ตำบลสะพานไกร อำเภอบ้านลาด จังหวัดเพชรบุรี	เพื่อเป็นการระบายน้ำ ไม่ทำให้น้ำท่วมขัง	จากสามแยกตอนสะกา ถึงไร่สมโภชน์ ตำบลสะพานไกร ท่อขนาด ๑.00 เมตร พร้อมบ่อพัก และเทคอนกรีต ขนาดกว้าง 3.00 เมตร ระยะยาว 145 เมตร หนา 0.15 เมตร หรือมีพื้นที่ไม่น้อยกว่า 435 ตารางเมตร	-	-	700,000	-	-	ร้อยละ 80 ของพื้นที่ไม่มีน้ำท่วมขัง	การระบายน้ำไหลสะดวก ลดปัญหา น้ำท่วมขัง	กองช่าง
99	โครงการก่อสร้างถนนคอนกรีตเสริมเหล็กสายคลองตาพูน ถึง บ้านนางสาวทันตะวัน เนียมนาม หมู่ที่ 1 บ้านสะพานไกร ตำบลสะพานไกร อำเภอบ้านลาด จังหวัดเพชรบุรี	เพื่อให้ได้ถนนคอนกรีตเสริมเหล็กที่มาตรฐาน	สายคลองตาพูนถึงบ้านนางสาวทันตะวัน เนียมนาม หมู่ที่ 1 บ้านสะพานไกร ตำบลสะพานไกร ขนาดกว้าง 3.00 เมตร ระยะยาว 300 เมตร หนา 0.15 เมตร หรือมีพื้นที่ไม่น้อยกว่า 900 ตารางเมตร	-	-	470,000	-	-	1.ร้อยละของประชาชนเดินทางสะดวก 2.ร้อยละของประชาชนที่พึงพอใจ	1. ทำให้ประชาชนเดินทางสะดวก 2.ทำให้ลดการเกิดอุบัติเหตุ	กองช่าง
100	โครงการก่อสร้างถนนคอนกรีตเสริมเหล็กสายคลองตาพูน ถึง บ้านนายชง ตลับแก้ว หมู่ที่ 1 บ้านท้ายหลวง ตำบลสะพานไกร อำเภอบ้านลาด จังหวัดเพชรบุรี	เพื่อให้ได้ถนนคอนกรีตเสริมเหล็กที่มาตรฐาน	สายคลองตาพูนถึงบ้านนายชง ตลับแก้ว หมู่ที่ 1 บ้านท้ายหลวง ตำบลสะพานไกร ขนาดกว้าง 3.00 เมตร ยาว 250 เมตร หนา 0.15 เมตร หรือมีพื้นที่ไม่น้อยกว่า 750 ตารางเมตร	-	-	-	400,000	-	1.ร้อยละของประชาชนเดินทางสะดวก 2.ร้อยละของประชาชนที่พึงพอใจ	1. ทำให้ประชาชนเดินทางสะดวก 2.ทำให้ลดการเกิดอุบัติเหตุ	กองช่าง
101	โครงการวางท่อระบาย พร้อมบ่อพัก และเทคอนกรีต จากข้างบ้านนายใจ บ่อหนองบัว หมู่ที่ 1 ตำบลสะพานไกร อำเภอบ้านลาด จังหวัดเพชรบุรี	เพื่อเป็นการระบายน้ำ ไม่ทำให้น้ำท่วมขัง	จากข้างบ้านนายใจ บ่อหนองบัว หมู่ที่ 1 บ้านท้ายหลวง ตำบลสะพานไกร ท่อขนาด ๑.00 เมตร พร้อมบ่อพัก และเทคอนกรีต ขนาดกว้าง 3.00 เมตร ระยะยาว 200 เมตร หนา 0.15 เมตร หรือมีพื้นที่ไม่น้อยกว่า 600 ตารางเมตร	-	-	-	900,000	-	ร้อยละ 80 ของพื้นที่ไม่มีน้ำท่วมขัง	การระบายน้ำไหลสะดวก ลดปัญหา น้ำท่วมขัง	กองช่าง

ที่	โครงการ	วัตถุประสงค์	เป้าหมาย (ผลผลิตของโครงการ)	งบประมาณ					ตัวชี้วัด (KPI)	ผลที่คาดว่าจะได้รับ	หน่วยงาน รับผิดชอบหลัก
				2566 (บาท)	2567 (บาท)	2568 (บาท)	2569 (บาท)	2570 (บาท)			
102	โครงการปรับปรุงถนนลาดยางแอสฟัลท์ติกคอนกรีต สายบ้านน.ส.บานเย็น ถึงบ้านนายสน และ สายบ้านนายเฉย ถึงคอกวัวรองมิน หมู่ที่ 1 บ้านท้ายหลวง ตำบลสะพานไกร อำเภอบ้านลาด จังหวัดเพชรบุรี	เพื่อให้ได้ถนนลาดยางแอสฟัลท์ติกคอนกรีต ที่มาตรฐาน	สายบ้าน น.ส.บานเย็น ถึงบ้านนายสน และ สายบ้านนายเฉย ถึงคอกวัวรองมิน หมู่ที่ 1 บ้านท้ายหลวง ตำบลสะพานไกร อำเภอบ้านลาด จังหวัดเพชรบุรี ขนาดกว้าง 4.00 เมตร ยาว 375 เมตร หนา 0.05 เมตร หรือมีพื้นที่ไม่น้อยกว่า 1,500 ตารางเมตร	-	-	-	570,000	-	1.ร้อยละของประชาชนเดินทางสะดวก 2.ร้อยละของประชาชนที่พึงพอใจ	1. ทำให้ประชาชนเดินทางสะดวก 2. ทำให้ลดการเกิดอุบัติเหตุ	กองช่าง
103	โครงการก่อสร้างถนนคอนกรีตเสริมเหล็กสายสามแยกท้ายหลวงนอก ถึงแยกเหมืองหาม หมู่ที่ 1 บ้านท้ายหลวง ตำบลสะพานไกร อำเภอบ้านลาด จังหวัดเพชรบุรี	เพื่อให้ได้ถนนคอนกรีตเสริมเหล็ก ที่มาตรฐาน	สายสามแยกท้ายหลวงนอก ถึง แยกเหมืองหาม หมู่ที่ 1 บ้านท้ายหลวง ตำบลสะพานไกร ขนาดกว้าง 4.00 เมตร ระยะยาว 1350 เมตร หนา 0.15 เมตร หรือมีพื้นที่ไม่น้อยกว่า 5,400 ตารางเมตร	-	-	-	-	2,870,000	1.ร้อยละของประชาชนเดินทางสะดวก 2.ร้อยละของประชาชนที่พึงพอใจ	1. ทำให้ประชาชนเดินทางสะดวก 2. ทำให้ลดการเกิดอุบัติเหตุ	กองช่าง
104	โครงการปรับปรุงถนนคอนกรีตเสริมเหล็ก สายศาลาบ่อทองถึงถนนใหญ่ พร้อมปั้นถนนใหม่ หมู่ที่ 2 บ้านสะพานไกร ตำบลสะพานไกร อำเภอบ้านลาด จังหวัดเพชรบุรี	เพื่อให้ได้ถนนคอนกรีตเสริมเหล็ก ที่มาตรฐาน	สายจากศาลาบ่อทองถึงถนนใหญ่ พร้อมปั้นถนนใหม่ หมู่ที่ 2 บ้านสะพานไกร ตำบลสะพานไกร ขนาดกว้าง 4.00 เมตร ระยะยาว 150 เมตร หนา 0.15 เมตร หรือคิดเป็นพื้นที่ไม่น้อยกว่า 420 ตารางเมตร	250,000	-	-	-	-	1.ร้อยละของประชาชนเดินทางสะดวก 2.ร้อยละของประชาชนที่พึงพอใจ	1. ทำให้ประชาชนเดินทางสะดวก 2. ทำให้ลดการเกิดอุบัติเหตุ	กองช่าง
105	โครงการปรับปรุงถนนลาดยางแอสฟัลท์ติกคอนกรีตจากคอนสเกจรตถนนลาดยางสายใหญ่ หมู่ที่ 2 บ้านสะพานไกร ตำบลสะพานไกร อำเภอบ้านลาด จังหวัดเพชรบุรี	เพื่อให้ได้ถนนคอนกรีตเสริมเหล็ก ที่มาตรฐาน	สายจากคอนสเกจรตถนนลาดยางสายใหญ่ หมู่ที่ 2 บ้านสะพานไกร ตำบลสะพานไกร ขนาดกว้าง 4.00 เมตร ระยะยาว 168 เมตร หนา 0.05 เมตร หรือมีพื้นที่ไม่น้อยกว่า 672 ตารางเมตร	-	255,000	-	-	-	1.ร้อยละของประชาชนเดินทางสะดวก 2.ร้อยละของประชาชนที่พึงพอใจ	1. ทำให้ประชาชนเดินทางสะดวก 2. ทำให้ลดการเกิดอุบัติเหตุ	กองช่าง

ที่	โครงการ	วัตถุประสงค์	เป้าหมาย (ผลผลิตของโครงการ)	งบประมาณ					ตัวชี้วัด (KPI)	ผลที่คาดว่าจะได้รับ	หน่วยงาน รับผิดชอบหลัก
				2566 (บาท)	2567 (บาท)	2568 (บาท)	2569 (บาท)	2570 (บาท)			
106	โครงการปรับปรุงถนนคอนกรีตเสริมเหล็ก สายทางเข้าร้านค้านางนงนุช ทรงรัตน์ ถึง บ้านนายประเชิญ เอ็มโอด หมู่ที่ 2 บ้านสะพานไกร ตำบลสะพานไกร อำเภอบ้านลาด จังหวัดเพชรบุรี (เพิ่มเติม ครั้งที่ 1/2566 ลำดับที่ 8 หน้า 8 วันที่ 14 กุมภาพันธ์ 2566)	เพื่อให้ได้ถนนคอนกรีตที่มาตรฐาน	สายทางเข้าร้านค้านางนงนุช ทรงรัตน์ ถึง บ้านนายประเชิญ เอ็มโอด หมู่ที่ 2 บ้านสะพานไกร ตำบลสะพานไกร อำเภอบ้านลาด จังหวัดเพชรบุรี ขนาดกว้าง 3.00 เมตร ยาว 202 เมตร หนา 0.15 เมตร หรือมีพื้นที่ไม่น้อยกว่า 606 ตารางเมตร	-	360,000	-	-	-	1.ร้อยละของประชาชนเดินทางสะดวก 2.ร้อยละของประชาชนที่พึงพอใจ	1. ทำให้ประชาชนเดินทางสะดวก 2. ทำให้ลดการเกิดอุบัติเหตุ	กองช่าง
107	โครงการลงหินคลุกถนนเลียบบคลอง D หมู่ที่ 2 บ้านสะพานไกร ตำบลสะพานไกร อำเภอบ้านลาด จังหวัดเพชรบุรี	เพื่อให้ได้ถนนลูกรังที่มาตรฐาน	สายคลอง D 3 บ้านสะพานไกร หมู่ที่ 2 ตำบลสะพานไกร ขนาดกว้าง 3.00 เมตร ยาว 300 เมตร หนาเฉลี่ย 0.10 เมตร	-	-	-	68,000	-	1.ร้อยละของประชาชนเดินทางสะดวก 2.ร้อยละของประชาชนที่พึงพอใจ	1. ทำให้ประชาชนเดินทางสะดวก 2. ทำให้ลดการเกิดอุบัติเหตุ	กองช่าง
108	โครงการลงหินคลุกสายไร่ น.ส.ดวงกมล แยมถนอม ถึง ถนนสายหลัก หมู่ที่ 2 บ้านสะพานไกร ตำบลสะพานไกร อำเภอบ้านลาด จังหวัดเพชรบุรี	เพื่อให้ได้ถนนลูกรังที่มาตรฐาน	จากไร่ น.ส.ดวงกมล แยมถนอม ถึง ถนนสายหลัก หมู่ที่ 2 บ้านสะพานไกร ตำบลสะพานไกร ขนาดกว้าง 3.00 เมตร ยาว 250 เมตร หนาเฉลี่ย 0.10 เมตร	-	-	-	-	58,000	1.ร้อยละของประชาชนเดินทางสะดวก 2.ร้อยละของประชาชนที่พึงพอใจ	1. ทำให้ประชาชนเดินทางสะดวก 2. ทำให้ลดการเกิดอุบัติเหตุ	กองช่าง
109	โครงการก่อสร้างถนนคอนกรีตเสริมเหล็กสายตาลหุย ถิ่นถนนสายนาบอม หมู่ที่ 3 บ้านดอนโตนด ตำบลสะพานไกร อำเภอบ้านลาด จังหวัดเพชรบุรี	เพื่อให้ได้ถนนคอนกรีตเสริมเหล็กที่มาตรฐาน	สายตาลหุย ถึงถนนสายนาบอม หมู่ที่ 3 บ้านดอนโตนด ตำบลสะพานไกร ขนาดกว้าง 3.00 เมตร ทางยาว 190 เมตร หนา 0.15 เมตร หรือคิดเป็นพื้นที่ไม่น้อยกว่า 570 ตารางเมตร	350,000	-	-	-	-	1.ร้อยละของประชาชนเดินทางสะดวก 2.ร้อยละของประชาชนที่พึงพอใจ	1. ทำให้ประชาชนเดินทางสะดวก 2. ทำให้ลดการเกิดอุบัติเหตุ	กองช่าง

ที่	โครงการ	วัตถุประสงค์	เป้าหมาย (ผลผลิตของโครงการ)	งบประมาณ					ตัวชี้วัด (KPI)	ผลที่คาดว่าจะได้รับ	หน่วยงาน รับผิดชอบหลัก
				2566 (บาท)	2567 (บาท)	2568 (บาท)	2569 (บาท)	2570 (บาท)			
110	โครงการก่อสร้างถนนคอนกรีตเสริมเหล็กจากฝายกั้นน้ำ ถึงน่านายยืน รูปสวย หมู่ที่ 3 บ้านดอนโตนด ตำบลสะพานไกร อำเภอบ้านลาด จังหวัดเพชรบุรี	เพื่อให้ได้ถนนคอนกรีตเสริมเหล็กที่มีมาตรฐาน	สายฝายกั้นน้ำ ถึง น่านายยืน รูปสวย หมู่ที่ 3 บ้านดอนโตนด ตำบลสะพานไกร ขนาดกว้าง 4.00 เมตร ทางยาว 175 เมตร หนา 0.15 เมตร หรือคิดเป็นพื้นที่ไม่น้อยกว่า 700 ตารางเมตร	371,000	-	-	-	-	1.ร้อยละของประชาชนเดินทางสะดวก 2.ร้อยละของประชาชนที่พึงพอใจ	1. ทำให้ประชาชนเดินทางสะดวก 2.ทำให้ลดการเกิดอุบัติเหตุ	กองช่าง
111	โครงการซ่อมแซมถนนลูกรังสายคลองบางจาก หมู่ที่ 3 บ้านดอนโตนด ตำบลสะพานไกร อำเภอบ้านลาด จังหวัดเพชรบุรี	เพื่อให้ได้ถนนลูกรังที่มีมาตรฐาน	สายคลองบางจาก หมู่ที่ 3 บ้านดอนโตนด ตำบลสะพานไกร ขนาดกว้าง 3.50 เมตร ระยะยาว 650 เมตร หนา 0.50 เมตร หรือมีพื้นที่ไม่น้อยกว่า 2,275 ตารางเมตร	130,000	-	-	-	-	1.ร้อยละของประชาชนเดินทางสะดวก 2.ร้อยละของประชาชนที่พึงพอใจ	1. ทำให้ประชาชนเดินทางสะดวก 2.ทำให้ลดการเกิดอุบัติเหตุ	กองช่าง
112	โครงการก่อสร้างถนนลูกรังจากบ้านสะพานไกรฝั่งบ้านดอนโตนด ถึงฝายกั้นน้ำ หมู่ที่ 3 บ้านดอนโตนด ตำบลสะพานไกร อำเภอบ้านลาด จังหวัดเพชรบุรี	เพื่อให้ได้ถนนลูกรังที่มีมาตรฐาน	จากสะพานบ้านสะพานไกร ฝั่งบ้านดอนโตนดถึงฝายกั้นน้ำ หมู่ที่ 3 บ้านดอนโตนด ตำบลสะพานไกร ขนาดกว้าง 4.00 เมตร ระยะยาว 200 เมตร สูงเฉลี่ย 0.50 เมตรหรือมีพื้นที่ไม่น้อยกว่า 800 ตารางเมตร	-	-	-	-	65,000	1.ร้อยละของประชาชนเดินทางสะดวก 2.ร้อยละของประชาชนที่พึงพอใจ	1. ทำให้ประชาชนเดินทางสะดวก 2.ทำให้ลดการเกิดอุบัติเหตุ	กองช่าง
113	โครงการซ่อมแซมถนนภายในเขตองค์การบริหารส่วนตำบลโรงเข้	เพื่อให้ได้ถนนที่มีมาตรฐาน	ซ่อมแซมถนนคอนกรีต,ถนนลาดยางและถนนลูกรังภายในเขตองค์การบริหารส่วนตำบลโรงเข้ ทั้ง 3 ตำบล 12 หมู่บ้าน	300,000	300,000	300,000	300,000	300,000	1.ร้อยละของประชาชนเดินทางสะดวก 2.ร้อยละของประชาชนที่พึงพอใจ	1. ทำให้ประชาชนเดินทางสะดวก 2.ทำให้ลดการเกิดอุบัติเหตุ	กองช่าง

ที่	โครงการ	วัตถุประสงค์	เป้าหมาย (ผลผลิตของโครงการ)	งบประมาณ					ตัวชี้วัด (KPI)	ผลที่คาดว่าจะได้รับ	หน่วยงาน รับผิดชอบหลัก
				2566 (บาท)	2567 (บาท)	2568 (บาท)	2569 (บาท)	2570 (บาท)			
114	โครงการก่อสร้างซุ้มเฉลิมพระเกียรติ พระบาทสมเด็จพระปรเมนทรรามาธิบดี ศรีสินทรมหาวชิราลงกรณ พระวชิรเกล้าเจ้าอยู่หัว บริเวณสี่แยกวังบัว หมู่ที่ ๑ ตำบลลาดโพธิ์ อำเภอบ้านลาด จังหวัดเพชรบุรี (เพิ่มเติม ครั้งที่ 1 ลำดับที่ 4 หน้า 6 วันที่ 20 พฤษภาคม 2565)	เพื่อแสดงออกถึงความจงรักภักดีและสำนึกในพระมหากรุณาธิคุณ	ก่อสร้างซุ้มเฉลิมพระเกียรติ พระบาทสมเด็จพระปรเมนทรรามาธิบดี ศรีสินทรมหาวชิราลงกรณ พระวชิรเกล้าเจ้าอยู่หัว บริเวณสี่แยกวังบัว หมู่ที่ 1 ตำบลลาดโพธิ์ รายละเอียด ความกว้าง ขนาด 10 เมตร ความสูง ขนาด 8 เมตร รายละเอียดตามรูปแบบแปลนและรายการขององค์การบริหารส่วนตำบลโรงเข้กำหนด	280,000	-	-	-	-	จำนวน 1 ซุ้ม	การดำเนินการดังกล่าวเป็นไปตามวัตถุประสงค์ของโครงการ	กองช่าง
115	โครงการก่อสร้างซุ้มเฉลิมพระเกียรติ พระบาทสมเด็จพระปรเมนทรรามาธิบดี ศรีสินทรมหาวชิราลงกรณ พระวชิรเกล้าเจ้าอยู่หัว บริเวณสี่แยกวัดโพธิ์เรียง หมู่ที่ 2 ตำบลโรงเข้ อำเภอบ้านลาด จังหวัดเพชรบุรี (เพิ่มเติม ครั้งที่ 1 ลำดับที่ 5 หน้า 6 วันที่ 20 พฤษภาคม 2565)	เพื่อแสดงออกถึงความจงรักภักดีและสำนึกในพระมหากรุณาธิคุณ	ก่อสร้างซุ้มเฉลิมพระเกียรติ พระบาทสมเด็จพระปรเมนทรรามาธิบดี ศรีสินทรมหาวชิราลงกรณ พระวชิรเกล้าเจ้าอยู่หัว บริเวณสี่แยกวัดโพธิ์เรียง หมู่ที่ 2 ตำบลโรงเข้ รายละเอียด ความกว้าง ขนาด 10 เมตร ความสูง ขนาด 8 เมตร รายละเอียดตามรูปแบบแปลนและรายการขององค์การบริหารส่วนตำบลโรงเข้กำหนด	280,000	-	-	-	-	จำนวน 1 ซุ้ม	การดำเนินการดังกล่าวเป็นไปตามวัตถุประสงค์ของโครงการ	กองช่าง
รวม	115 โครงการ	-	-	22,214,600	18,110,200	9,846,300	13,077,500	8,701,700		-	-

ก.ยุทธศาสตร์ชาติ 20 ปี

ข.แผนพัฒนาเศรษฐกิจและสังคมแห่งชาติ ฉบับที่ 13

ค.Sustainable Development Goals: SDGs

ง.ยุทธศาสตร์จังหวัด

จ.ยุทธศาสตร์การพัฒนาขององค์กรปกครองส่วนท้องถิ่นในเขตจังหวัด

2.ยุทธศาสตร์

2.2 กลยุทธ์

1) แผนงานบริหารงานทั่วไป

ยุทธศาสตร์ที่ 5

หมวดหมู่ที่ 11

เป้าหมายที่ 9

ยุทธศาสตร์ที่ 5

ยุทธศาสตร์ที่ 5

ยุทธศาสตร์ที่ 2

กลยุทธ์ ที่ 2

ด้านการสร้างการเติบโตบนคุณภาพชีวิตที่เป็นมิตรต่อสิ่งแวดล้อม

ไทยสามารถลดความเสี่ยงและผลกระทบจากภัยธรรมชาติและการเปลี่ยนแปลงสภาพภูมิอากาศ สร้างโครงสร้างพื้นฐานที่มีความทนทาน ส่งเสริมการพัฒนาอุตสาหกรรมที่ครอบคลุมและยั่งยืน และส่งเสริมนวัตกรรม

ด้านการบริหารจัดการ และการอนุรักษ์ทรัพยากรธรรมชาติและสิ่งแวดล้อม

ด้านการบริหารจัดการ และการอนุรักษ์ทรัพยากรธรรมชาติและสิ่งแวดล้อม

การพัฒนาการจ้ดระเบียบชุมชนและการจัดการทรัพยากรธรรมชาติและสิ่งแวดล้อม

สร้างจิตสำนึก และความตระหนักในการจัดการทรัพยากรธรรมชาติและสิ่งแวดล้อม

ที่	โครงการ	วัตถุประสงค์	เป้าหมาย (ผลผลิตของโครงการ)	งบประมาณ					ตัวชี้วัด (KPI)	ผลที่คาดว่าจะได้รับ	หน่วยงาน รับผิดชอบหลัก
				2566 บาท	2567 บาท	2568 บาท	2569 บาท	2570 บาท			
1	ปรับปรุงภูมิทัศน์ในเขตองค์การบริหารส่วนตำบลโรงเข้	เพื่อเป็นการสร้างทัศนียภาพที่สวยงาม	กำจัดวัชพืช ริมทาง คูคลองภายในตำบลโรงเข้, ตำบลลาดโพธิ์ และตำบลสะพานไกร	50,000	50,000	50,000	50,000	50,000	ร้อยละ 100 ของทัศนียภาพดีขึ้น	ทำให้มีทัศนียภาพที่สวยงาม	สำนักปลัด
2	โครงการขยายเขตหออกระจายข้าวของ อบต.โรงเข้ บริเวณบ้านดอนสะกา หมู่ที่ 1 บ้านท้ายหลวง ตำบลสะพานไกร อำเภอบ้านลาด จังหวัดเพชรบุรี	เพื่อให้ได้หออกระจายข้าวประจำหมู่บ้านมาตรฐาน	ขยายเขตหออกระจายข้าวของ อบต.โรงเข้ บริเวณบ้านดอนสะกา หมู่ที่ 1 บ้านท้ายหลวง	-	-	-	-	50,000	หออกระจายข้าวมีคุณภาพมากขึ้น	ประชาชนได้รับรู้ข้อมูลข่าวสารอย่างทั่วถึง	สำนักปลัด กองช่าง
รวม	2 โครงการ	-	-	50,000	50,000	50,000	50,000	100,000		-	-

ก.ยุทธศาสตร์ชาติ 20 ปี

ข.แผนพัฒนาเศรษฐกิจและสังคมแห่งชาติ ฉบับที่ 13

ค.Sustainable Development Goals: SDGs

ง.ยุทธศาสตร์จังหวัด

จ.ยุทธศาสตร์การพัฒนาขององค์กรปกครองส่วนท้องถิ่นในเขตจังหวัด

ยุทธศาสตร์ที่ 1

หมวดหมู่ที่ 11

เป้าหมายที่ 13

ยุทธศาสตร์ที่ 3

ยุทธศาสตร์ที่ 3

ยุทธศาสตร์ที่ 2

กลยุทธ์ ที่ 2

ด้านความมั่นคง

ไทยสามารถลดความเสี่ยงและผลกระทบจากภัยธรรมชาติและการเปลี่ยนแปลงสภาพภูมิอากาศ
ปฏิบัติการอย่างเร่งด่วนเพื่อต่อสู้กับการเปลี่ยนแปลงสภาพภูมิอากาศและผลกระทบที่เกิดขึ้น
ด้านการจัดระเบียบชุมชนสังคม และการรักษาความสงบเรียบร้อย

ด้านการจัดระเบียบชุมชนสังคม และการรักษาความสงบเรียบร้อย

การพัฒนาการจัดระเบียบชุมชนและการจัดการทรัพยากรธรรมชาติและสิ่งแวดล้อม
สร้างจิตสำนึก และความตระหนักในการจัดการทรัพยากรธรรมชาติและสิ่งแวดล้อม

2.ยุทธศาสตร์

2.2 กลยุทธ์

2) แผนงานการรักษาความสงบภายใน

ที่	โครงการ	วัตถุประสงค์	เป้าหมาย (ผลผลิตของโครงการ)	งบประมาณ					ตัวชี้วัด (KPI)	ผลที่คาดว่าจะได้รับ	หน่วยงาน รับผิดชอบหลัก
				2566 บาท	2567 บาท	2568 บาท	2569 บาท	2570 บาท			
1	โครงการเยียวยาช่วยเหลือประชาชนด้านสาธารณสุข	เพื่อเป็นการเยียวยาช่วยเหลือประชาชนที่ประสบภัยต่างๆ เบื้องต้น	จัดหาวัสดุอุปกรณ์ในการป้องกัน และบรรเทาสาธารณภัยและจัดหาเครื่องอุปโภค-บริโภค สิ่งของจำเป็น	300,000	300,000	300,000	300,000	300,000	ร้อยละ 100 ของผู้ประสบภัย	มีความพร้อมในการป้องกันภัยและผู้ประสบภัยได้รับความช่วยเหลือเมื่อเกิดภัยธรรมชาติขึ้น	สำนักปลัด
2	สนับสนุนการฝึกอบรม อปพร./อุดหนุนที่ทำการปกครองอำเภอ บ้านลาดในการฝึกอบรม	เพื่อให้ได้ อปพร. ที่มาตรฐาน	อปพร. จำนวน 12 หมู่บ้าน	30,000	30,000	30,000	30,000	30,000	ร้อยละ 100 ของผู้ฝึกอบรม	ทำให้ผู้อบรมได้มีความรู้	สำนักปลัด
3	โครงการลดอุบัติเหตุทางถนนในช่วงวันหยุด	เพื่อให้การป้องกันและลดอุบัติเหตุทางถนน	บริเวณสี่แยกวงบัว หมู่ที่ 1 ตำบลลาดโพธิ์ และบริเวณสี่แยกโพธิ์เรียง ม.2 ตำบลโรงเข้	30,000	30,000	30,000	30,000	30,000	ร้อยละ 100 ของอุบัติเหตุลดลง	ทำให้อุบัติเหตุลดลง	สำนักปลัด
4	สร้างศูนย์ อปพร.	เพื่อให้มีศูนย์ อปพร. ที่มาตรฐาน	บริเวณหมู่ที่ 4 บ้านใหม่ ตำบลโรงเข้ จำนวน 1 ศูนย์	500,000	500,000	-	-	-	ร้อยละ 100 ของอปพร.มีศูนย์บริการ	ทำให้มีศูนย์สำหรับติดต่อประสานงาน	สำนักปลัด

ที่	โครงการ	วัตถุประสงค์	เป้าหมาย (ผลผลิตของโครงการ)	งบประมาณ					ตัวชี้วัด (KPI)	ผลที่คาดว่าจะได้รับ	หน่วยงาน รับผิดชอบหลัก
				2566 บาท	2567 บาท	2568 บาท	2569 บาท	2570 บาท			
5	โครงการฝึกอบรม อปพร.	เพื่อให้ อปพร. ที่มีคุณภาพมาตรฐาน	อปพร. ภายในเขตองค์การบริหารส่วนตำบลโรงเข้ ทั้ง 12 หมู่บ้าน	20,000	20,000	20,000	20,000	20,000	ร้อยละ 100 ของผู้เข้ารับเข้ารับการฝึกอบรม	ทำให้ผู้อบรมได้นำความรู้มาปฏิบัติหน้าที่	สำนักปลัด
6	อุดหนุนสำนักบริหารพื้นที่อนุรักษ์ที่ 3 สาขาเพชรบุรี	เพื่อการควบคุมประชากรลิง โดยวิธีการทำหมันและปล่อยคืนสู่ถิ่นเดิม	ทำหมันประชากรลิงแสม (สัตว์ป่า) ในพื้นที่ หมู่ที่ 3 ตำบลลาดโพธิ์	-	-	-	200,000	-	ร้อยละของประชากรลิงแสม ได้ทำหมัน	ประชาชนไม่ได้รับความเดือดร้อนจากลิงแสม	สำนักปลัด
7	โครงการจัดตั้งชุดปฏิบัติการจิตอาสาภัยพิบัติ ประจำองค์การบริหารส่วนตำบลโรงเข้	เพื่อเป็นเจ้าหน้าที่ช่วยเหลือการปฏิบัติงานของเจ้าพนักงานในการป้องกันและบรรเทาสาธารณภัยในระดับพื้นที่	เจ้าหน้าที่ท้องถิ่นและบุคลากรภายนอก จำนวน 50 คน	250,000	-	-	-	-	ร้อยละ 100 ของผู้เข้ารับการฝึกอบรม	ผู้เข้ารับการฝึกอบรมได้นำความรู้มาปฏิบัติได้ถูกต้อง	สำนักปลัด
8	โครงการฝึกอบรมจิตอาสาป้องกันภัยพิบัติ	เพื่อฝึกอบรมเจ้าหน้าที่ช่วยเหลือการปฏิบัติงานของเจ้าพนักงานในการป้องกันและบรรเทาสาธารณภัยในระดับพื้นที่	จิตอาสาป้องกันภัยพิบัติ จำนวน 50 คน	50,000	50,000	50,000	50,000	50,000	จำนวนจิตอาสา	จิตอาสาภัยพิบัติมีความรู้เพิ่มขึ้น	สำนักปลัด
รวม	8 โครงการ	-	-	1,180,000	930,000	430,000	630,000	430,000	-	-	-

ก.ยุทธศาสตร์ชาติ 20 ปี

ข.แผนพัฒนาเศรษฐกิจและสังคมแห่งชาติ ฉบับที่ 13

ค.Sustainable Development Goals: SDGs

ง.ยุทธศาสตร์จังหวัด

จ.ยุทธศาสตร์การพัฒนาขององค์กรปกครองส่วนท้องถิ่นในเขตจังหวัด

2.ยุทธศาสตร์

2.2 กลยุทธ์

3)แผนงานการศึกษา

ยุทธศาสตร์ที่ 3

หมวดหมู่ที่ 5

เป้าหมายที่ 9

ยุทธศาสตร์ที่ 3

ยุทธศาสตร์ที่ 3

ยุทธศาสตร์ที่ 2

กลยุทธ์ ที่ 2

ด้านการสร้างการเติบโตบนคุณภาพชีวิตที่เป็นมิตรต่อสิ่งแวดล้อม

ไทยเป็นประตูการค้าการลงทุนและยุทธศาสตร์ทางโลจิสติกส์ที่สำคัญของภูมิภาค

สร้างโครงสร้างพื้นฐานที่มีความทนทาน ส่งเสริมการพัฒนาอุตสาหกรรมที่ครอบคลุมและยั่งยืนและส่งเสริมนวัตกรรม

ด้านการจัดระเบียบชุมชนสังคม และการรักษาความสงบเรียบร้อย

ด้านการจัดระเบียบชุมชนสังคม และการรักษาความสงบเรียบร้อย

การพัฒนาการจัดระเบียบชุมชนและการจัดการทรัพยากรธรรมชาติและสิ่งแวดล้อม

สร้างจิตสำนึก และความตระหนักในการจัดการทรัพยากรธรรมชาติและสิ่งแวดล้อม

ที่	โครงการ	วัตถุประสงค์	เป้าหมาย (ผลผลิตของโครงการ)	งบประมาณ					ตัวชี้วัด (KPI)	ผลที่คาดว่าจะได้รับ	หน่วยงาน รับผิดชอบหลัก
				2566 บาท	2567 บาท	2568 บาท	2569 บาท	2570 บาท			
1	โครงการอบรมเยาวชนด้านการอนุรักษ์สิ่งแวดล้อม	เพื่อให้ได้เยาวชนที่ได้รับความรู้เกี่ยวกับการอนุรักษ์สิ่งแวดล้อม	จัดอบรมปีละ 1 ครั้ง	20,000	20,000	20,000	20,000	20,000	ร้อยละ 100 ของเยาวชนได้มีความรู้เพิ่มขึ้น	เยาวชนมีความรู้และมีจิตสำนึกในการอนุรักษ์ทรัพยากรธรรมชาติและสิ่งแวดล้อม	สำนักปลัด
2	โครงการอบรมด้านการอนุรักษ์สิ่งแวดล้อม	เพื่อให้ได้รับความรู้เกี่ยวกับการอนุรักษ์สิ่งแวดล้อม	จัดอบรมปีละ 1 ครั้ง	20,000	20,000	20,000	20,000	20,000	ร้อยละ 100 ของประชาชนได้มีความรู้เพิ่มขึ้น	ประชาชนมีความรู้และมีจิตสำนึกในการอนุรักษ์ทรัพยากรธรรมชาติและสิ่งแวดล้อม	สำนักปลัด
รวม	2 โครงการ	-	-	40,000	40,000	40,000	40,000	40,000	-	-	-

ก.ยุทธศาสตร์ชาติ 20 ปี

ข.แผนพัฒนาเศรษฐกิจและสังคมแห่งชาติ ฉบับที่ 13

ค.Sustainable Development Goals: SDGs

ง.ยุทธศาสตร์จังหวัด

จ.ยุทธศาสตร์การพัฒนาขององค์กรปกครองส่วนท้องถิ่นในเขตจังหวัด

2.ยุทธศาสตร์

2.2 กลยุทธ์

4) แผนงานเคหะและชุมชน

ยุทธศาสตร์ที่ 5

หมวดหมู่ที่ 5

เป้าหมายที่ 9

ยุทธศาสตร์ที่ 3

ยุทธศาสตร์ที่ 3

ยุทธศาสตร์ที่ 2

กลยุทธ์ ที่ 2

ด้านการสร้างการเติบโตบนคุณภาพชีวิตที่เป็นมิตรต่อสิ่งแวดล้อม

ไทยเป็นประตูการค้าการลงทุนและยุทธศาสตร์ทางโลจิสติกส์ที่สำคัญของภูมิภาค

สร้างโครงสร้างพื้นฐานที่มีความทนทาน ส่งเสริมการพัฒนาอุตสาหกรรมที่ครอบคลุมและยั่งยืนและส่งเสริมนวัตกรรม

ด้านการจัดระเบียบชุมชนสังคม และการรักษาความสงบเรียบร้อย

ด้านการจัดระเบียบชุมชนสังคม และการรักษาความสงบเรียบร้อย

การพัฒนาการจัดระเบียบชุมชนและการจัดการทรัพยากรธรรมชาติและสิ่งแวดล้อม

สร้างจิตสำนึก และความตระหนักในการจัดการทรัพยากรธรรมชาติและสิ่งแวดล้อม

ที่	โครงการ	วัตถุประสงค์	เป้าหมาย (ผลผลิตของโครงการ)	งบประมาณ					ตัวชี้วัด (KPI)	ผลที่คาดว่าจะได้รับ	หน่วยงาน รับผิดชอบหลัก
				2566 บาท	2567 บาท	2568 บาท	2569 บาท	2570 บาท			
1	โครงการ Big Cleaning Day	เพื่อเป็นการรณรงค์ให้ประชาชนร่วมกันรักษาความสะอาด	พื้นที่ในเขต อบต.โรงเข้ 12 หมู่	10,000	10,000	10,000	10,000	10,000	ร้อยละ 100 ของ ขยะลดลง	ประชาชนมีจิตสำนึกในการรักษาความสะอาด	สำนักปลัด
2	โครงการอบรมคัดแยกขยะ	เพื่อให้ประชาชนได้รับความรู้เรื่องการแยกขยะ กำจัดขยะและการรักษาความสะอาด	กลุ่มองค์กร ประชากร ในเขตพื้นที่ ทั้ง 12 หมู่	30,000	30,000	30,000	30,000	30,000	ร้อยละ 80 ของ ขยะลดลง	ประชาชนมีความรู้ และสามารถจัดการขยะได้อย่างถูกวิธี	สำนักปลัด
3	โครงการจัดตั้งถังขยะในหมู่บ้าน	เพื่อให้หมู่บ้านสะอาดปลอดภัย	หมู่ที่ 2 บ้านนาออก มีถังขยะครบทุกครัวเรือน	-	-	50,000	-	-	ร้อยละ 80 ของ ขยะลดลง	ครัวเรือนในหมู่บ้านมีถังขยะใช้	สำนักปลัด
4	โครงการรณรงค์ชุมชนปลอดภัย	เพื่อรณรงค์สร้างจิตสำนึกให้กับประชาชนในการคัดแยกขยะ	ประชาชนพื้นที่ในเขต อบต.โรงเข้ 12 หมู่	20,000	20,000	20,000	20,000	20,000	ร้อยละ 100 ของ ขยะลดลง	ประชาชนมีจิตสำนึกในการคัดแยกขยะ	สำนักปลัด
5	โครงการปรับปรุงภูมิทัศน์หลังลานอเนกประสงค์ หมู่ที่ 5 บ้านหัวโรง ตำบลโรงเข้	เพื่อเป็นการสร้างทัศนียภาพที่สวยงาม	หลังลานอเนกประสงค์ หมู่ที่ 5 บ้านหัวโรง ตำบลโรงเข้	50,000	-	-	-	-	ร้อยละ 100 ของทัศนียภาพดีขึ้น	ทำให้มีทัศนียภาพที่สวยงาม	สำนักปลัด

ที่	โครงการ	วัตถุประสงค์	เป้าหมาย (ผลผลิตของโครงการ)	งบประมาณ					ตัวชี้วัด (KPI)	ผลที่คาดว่าจะได้รับ	หน่วยงาน รับผิดชอบหลัก
				2566 บาท	2567 บาท	2568 บาท	2569 บาท	2570 บาท			
6	โครงการปรับปรุงภูมิทัศน์บริเวณศาลาอเนกประสงค์บ่อทองพร้อมเครื่องออก กำลังกาย หมู่ที่ 2 บ้านสะพานไกร ตำบลสะพานไกร	เพื่อเป็นการสร้างทัศนียภาพที่สวยงาม	บริเวณศาลาอเนกประสงค์บ่อทองพร้อมเครื่องออกกำลังกายสำหรับเยาวชนและผู้สูงอายุ หมู่ที่ 2 บ้านสะพานไกร ตำบลสะพานไกร	-	-	50,000	-	-	ร้อยละ100ของทัศนียภาพดีขึ้น	ทำให้มีทัศนียภาพที่สวยงาม	สำนักปลัด
7	โครงการปรับปรุงภูมิทัศน์ที่สาธารณะป่าช้าเก่า หมู่ที่ 4 บ้านเหมืองหาม ตำบลลาดโพธิ์	เพื่อเป็นการสร้างทัศนียภาพที่สวยงาม	บริเวณที่สาธารณะป่าช้าเก่า หมู่ที่ 4 บ้านเหมืองหาม ตำบลลาดโพธิ์	-	-	50,000	-	-	ร้อยละ100ของทัศนียภาพดีขึ้น	ทำให้มีทัศนียภาพที่สวยงาม	สำนักปลัด
8	โครงการปรับปรุงภูมิทัศน์บ่อศาลามาบ หมู่ที่ 1 บ้านท้ายหลวง ตำบลสะพานไกร	เพื่อเป็นการสร้างทัศนียภาพที่สวยงาม	บ่อศาลามาบ หมู่ที่ 1 บ้านท้ายหลวง ตำบลสะพานไกร จุดก่อสร้าง N1309485 E09988812	-	-	-	-	350,000	ร้อยละ100ของทัศนียภาพดีขึ้น	ทำให้มีทัศนียภาพที่สวยงาม	สำนักปลัด
9	โครงการปรับปรุงภูมิทัศน์บริเวณศาลาอเนกประสงค์บ่อทองพร้อมมีเครื่องออกกำลังกายหรับสำหรับเยาวชนและผู้สูงอายุ หมู่ที่ 2 บ้านสะพานไกร ตำบลสะพานไกร อำเภอบ้านลาด จังหวัดเพชรบุรี	เพื่อเป็นการสร้างทัศนียภาพที่สวยงาม	บริเวณศาลาอเนกประสงค์บ่อทองพร้อมมีเครื่องออกกำลังกายหรับสำหรับเยาวชนและผู้สูงอายุ หมู่ที่ 2 บ้านสะพานไกร	-	-	50,000	-	-	ร้อยละ100ของทัศนียภาพดีขึ้น	ทำให้มีทัศนียภาพที่สวยงาม	สำนักปลัด
รวม	9 โครงการ	-	-	110,000	60,000	260,000	60,000	410,000		-	-

ก.ยุทธศาสตร์ชาติ 20 ปี

ข.แผนพัฒนาเศรษฐกิจและสังคมแห่งชาติ ฉบับที่ 13

ค.Sustainable Development Goals: SDGs

ง.ยุทธศาสตร์จังหวัด

จ.ยุทธศาสตร์การพัฒนาขององค์กรปกครองส่วนท้องถิ่นในเขตจังหวัด

2.ยุทธศาสตร์

2.2 กลยุทธ์

5) แผนงานการเกษตร

ยุทธศาสตร์ที่ 5

หมวดหมู่ที่ 5

เป้าหมายที่ 9

ยุทธศาสตร์ที่ 5

ยุทธศาสตร์ที่ 3

ยุทธศาสตร์ที่ 2

กลยุทธ์ ที่ 2

ด้านการสร้างการเติบโตบนคุณภาพชีวิตที่เป็นมิตรต่อสิ่งแวดล้อม

ไทยเป็นประตูการค้าการลงทุนและยุทธศาสตร์ทางโลจิสติกส์ที่สำคัญของภูมิภาค

สร้างโครงสร้างพื้นฐานที่มีความทนทาน ส่งเสริมการพัฒนาอุตสาหกรรมที่ครอบคลุมและยั่งยืนและส่งเสริมนวัตกรรม

ด้านการบริหารจัดการ และการอนุรักษ์ทรัพยากรธรรมชาติและสิ่งแวดล้อม

ด้านการจัดระเบียบชุมชนสังคม และการรักษาความสงบเรียบร้อย

การพัฒนาการจัดระเบียบชุมชนและการจัดการทรัพยากรธรรมชาติและสิ่งแวดล้อม

สร้างจิตสำนึก และความตระหนักในการจัดการทรัพยากรธรรมชาติและสิ่งแวดล้อม

ที่	โครงการ	วัตถุประสงค์	เป้าหมาย (ผลผลิตของโครงการ)	งบประมาณ					ตัวชี้วัด (KPI)	ผลที่คาดว่าจะได้รับ	หน่วยงาน รับผิดชอบหลัก
				2566 บาท	2567 บาท	2568 บาท	2569 บาท	2570 บาท			
1	โครงการขุดลอกคลองข้างถนนตรงข้ามอาคารอเนกประสงค์องค์การบริหารส่วนตำบลโรงเข้ หมู่ที่ 4 บ้านใหม่ ตำบลโรงเข้ อำเภอบ้านลาด จังหวัดเพชรบุรี	เพื่อไม่ให้เกิดน้ำท่วมขังบริเวณข้างถนน	บริเวณข้างถนนตรงข้ามอาคารอเนกประสงค์องค์การบริหารส่วนตำบลโรงเข้ หมู่ที่ 4 บ้านใหม่	50,000	-	-	-	-	ร้อยละ 80 ของพื้นที่ไม่มีน้ำท่วมขัง	การระบายน้ำไหลสะดวก ลดปัญหาน้ำท่วมขัง	กองช่าง
2	โครงการขุดลอกสระน้ำของหมู่บ้าน หมู่ที่ 4 บ้านใหม่ ตำบลโรงเข้ อำเภอบ้านลาด จังหวัดเพชรบุรี	เพื่อให้ลึกกว่าเดิมเก็บน้ำให้พอใช้ในฤดูแล้ง	สระน้ำกลางหมู่บ้าน หมู่ที่ 4 บ้านใหม่	-	-	-	-	50,000	ร้อยละ 100 ของครัวเรือนได้ใช้น้ำอุปโภค - บริโภค	ประชาชนได้ใช้น้ำอย่างเพียงพอในช่วงฤดูแล้ง	กองช่าง
3	โครงการขุดลอกกำจัดวัชพืชคลองโรงเข้ หมู่ที่ 5 บ้านหัวโรง ตำบลโรงเข้ อำเภอบ้านลาด จังหวัดเพชรบุรี	เพื่อเป็นการระบายน้ำให้น้ำไหลสะดวกไม่ให้เกิดน้ำท่วม	คลองโรงเข้ ตั้งแต่หมู่ที่ 5 บ้านหัวโรงจรด หมู่ที่ 1 บ้านวังบัว ตำบลลาดโพธิ์	-	-	-	150,000	-	ร้อยละ 80 ของพื้นที่ไม่มีน้ำท่วมขัง	การระบายน้ำไหลสะดวก ลดปัญหาน้ำท่วมขัง	กองช่าง

ที่	โครงการ	วัตถุประสงค์	เป้าหมาย (ผลผลิตของโครงการ)	งบประมาณ					ตัวชี้วัด (KPI)	ผลที่คาดว่าจะ ได้รับ	หน่วยงาน รับผิดชอบ หลัก
				2566 บาท	2567 บาท	2568 บาท	2569 บาท	2570 บาท			
4	โครงการขุดลอกกำจัดวัชพืชคลอง โรงเข้ ตั้งแต่ หมู่ที่ 1 บ้านวังบัว ถึง หมู่ที่ 3 บ้านลาดโพธิ์ ตำบลลาดโพธิ์ อำเภอบ้านลาด จังหวัดเพชรบุรี	เพื่อเป็นการระบายน้ำ ให้น้ำไหลสะดวกไม่ให้เกิดน้ำท่วม	คลองโรงเข้ ตั้งแต่หมู่ที่ 5 บ้านหัวโรง จรด หมู่ที่ 1 บ้านวังบัว ตำบลลาดโพธิ์	50,000	-	-	-	-	ร้อยละ 80 ของ พื้นที่ไม่มีน้ำท่วมซ้ำ ซ้อน	การระบายน้ำไหล สะดวก ลดปัญหา น้ำท่วมซ้ำ	กองช่าง
5	โครงการขุดลอกกำจัดวัชพืชคลอง สายตะวันตก หมู่ที่ 1 บ้านวังบัว ถึง หมู่ที่ 4 บ้านเหมืองงาม ตำบลลาดโพธิ์ อำเภอบ้านลาด จังหวัดเพชรบุรี	เพื่อเป็นการระบายน้ำ ให้น้ำไหลสะดวกไม่ให้เกิดน้ำท่วม	คลองสายตะวันตก หมู่ที่ 1 บ้านวังบัว ถึงหมู่ที่ 4 บ้านเหมืองงาม ตำบลลาดโพธิ์	-	80,000	-	-	-	ร้อยละ 80 ของ พื้นที่ไม่มีน้ำท่วมซ้ำ ซ้อน	การระบายน้ำไหล สะดวก ลดปัญหา น้ำท่วมซ้ำ	กองช่าง
6	โครงการขุดลอกกำจัดวัชพืชคลอง สายนาหัวสวน ถึงโรงสีเพชรบุรี อินเตอร์ไรซ์ ฝั่งตะวันตก หมู่ที่ 1 บ้านวังบัว ตำบลลาดโพธิ์ อำเภอ บ้านลาด จังหวัดเพชรบุรี	เพื่อเป็นการระบายน้ำ ให้น้ำไหลสะดวกไม่ให้เกิดน้ำท่วม	คลองสายนาหัวสวน ถึง โรงสีเพชรบุรี อินเตอร์ไรซ์ฝั่งตะวันตก หมู่ที่ 1 บ้าน วังบัว ตำบลลาดโพธิ์	-	-	30,000	-	-	ร้อยละ 80 ของ พื้นที่ไม่มีน้ำท่วมซ้ำ ซ้อน	การระบายน้ำไหล สะดวก ลดปัญหา น้ำท่วมซ้ำ	กองช่าง
7	โครงการขุดลอกคลองจากบ้าน นางมณีสุขเสีี่ยม หมู่ที่ 2 บ้านดอน ข่อย-ไร่คา ตำบลลาดโพธิ์ ถึง นา หนองส้ม หมู่ที่ 1 ตำบลสะพานไกร อำเภอบ้านลาด จังหวัดเพชรบุรี	เพื่อเป็นการระบายน้ำ ให้น้ำไหลสะดวกไม่ให้เกิดน้ำท่วม	จากบ้านนางมณี สุขเสีี่ยม หมู่ที่ 2 บ้านดอนข่อย - ไร่คา ตำบลลาดโพธิ์ ถึง นาหนองส้ม หมู่ที่ 1 ตำบลสะพานไกร	35,000	-	-	-	-	ร้อยละ 80 ของ พื้นที่ไม่มีน้ำท่วมซ้ำ ซ้อน	การระบายน้ำไหล สะดวก ลดปัญหา น้ำท่วมซ้ำ	กองช่าง
8	โครงการขุดลอกคลองจากบ้าน นางมณี สุขเสีี่ยม ถึงนางนงพวน สีกะเขน หมู่ที่ 2 บ้านดอยข่อย - ไร่คา ตำบลลาดโพธิ์ อำเภอบ้านลาด จังหวัดเพชรบุรี	เพื่อให้คูคลองไม่ ตื้นเขิน น้ำไหลเวียน ได้สะดวก	สายจากบ้านนางมณี สุขเสีี่ยม ถึงนางนงพวน สีกะเขน หมู่ที่ 2 บ้านดอนข่อย - ไร่คา ตำบลลาดโพธิ์	-	80,000	-	-	-	ร้อยละ 80 ของ พื้นที่ไม่มีน้ำท่วมซ้ำ ซ้อน	การระบายน้ำไหล สะดวก ลดปัญหา น้ำท่วมซ้ำ	กองช่าง

ที่	โครงการ	วัตถุประสงค์	เป้าหมาย (ผลผลิตของโครงการ)	งบประมาณ					ตัวชี้วัด (KPI)	ผลที่คาดว่าจะ จะได้รับ	หน่วยงาน รับผิดชอบหลัก
				2566 บาท	2567 บาท	2568 บาท	2569 บาท	2570 บาท			
9	โครงการขุดลอกคลองจากบ้านนายเฉลียว ทวีสุข หมู่ที่ 2 บ้านดอยข่อย - ไร่คา ตำบลลาดโพธิ์ ถึง หมู่ที่ 1 ตำบลสะพานไกร อำเภอบ้านลาด จังหวัดเพชรบุรี (แก้ไข ครั้งที่ 1 วันที่ 12 เมษายน 2565)	เพื่อให้คูคลองไม่ตื้นเขิน น้ำไหลเวียนได้สะดวก	สายจากบ้านนายเฉลียว ทวีสุข หมู่ที่ 2 บ้านดอนข่อย - ไร่คา ตำบลลาดโพธิ์ ถึง หมู่ที่ 1 ตำบลสะพานไกร	80,000	-	-	-	-	ร้อยละ 80 ของพื้นที่ไม่มีน้ำท่วมขัง	การระบายน้ำไหลสะดวก ลดปัญหาน้ำท่วมขัง	กองช่าง
10	โครงการขุดลอกสระจ้วย พร้อมคลองระบายน้ำสู่ธรรมชาติ หมู่ที่ 2 บ้านดอยข่อย - ไร่คา ตำบลลาดโพธิ์ อำเภอบ้านลาด จังหวัดเพชรบุรี	เพื่อให้สระน้ำและคูคลองไม่ตื้นเขิน น้ำไหลเวียนได้สะดวก	ขุดลอกสระจ้วย พร้อมคลองระบายน้ำ หมู่ที่ 2 บ้านดอนข่อย - ไร่คา ตำบลลาดโพธิ์	-	-	-	50,000	-	ร้อยละ 80 ของพื้นที่ไม่มีน้ำท่วมขัง	การระบายน้ำไหลสะดวก ลดปัญหาน้ำท่วมขัง	กองช่าง
11	โครงการขุดลอกคลองจากบ้านนายสาโรจน์ ประเทืองทิน บ้านหัวโรง ถึง นานางพวน สีกระเซน หมู่ที่ 2 บ้านดอนข่อย - ไร่คา ตำบลลาดโพธิ์ อำเภอบ้านลาด จังหวัดเพชรบุรี (เพิ่มเติม ครั้งที่ 1 ลำดับที่ 1 หน้า 7 วันที่ 20 พฤษภาคม 2565)	เพื่อให้คูคลองไม่ตื้นเขิน น้ำไหลเวียนได้สะดวก	จากบ้านนายสาโรจน์ ประเทืองทิน บ้านหัวโรง ถึง นานางพวน สีกระเซน หมู่ที่ 2 บ้านดอนข่อย - ไร่คา ตำบลลาดโพธิ์	-	-	-	-	100,000	ร้อยละ 80 ของพื้นที่ไม่มีน้ำท่วมขัง	การระบายน้ำไหลสะดวก ลดปัญหาน้ำท่วมขัง	กองช่าง
12	โครงการขุดลอกคลองลาดโพธิ์ หมู่ที่ 3 บ้านลาดโพธิ์ ตำบลลาดโพธิ์ อำเภอบ้านลาด จังหวัดเพชรบุรี	เพื่อเป็นการระบายน้ำไหลสะดวก ไม่ก่อให้เกิดน้ำท่วม	คลองลาดโพธิ์ หมู่ที่ 3 บ้านลาดโพธิ์	-	-	50,000	-	-	ร้อยละ 80 ของพื้นที่ไม่มีน้ำท่วมขัง	การระบายน้ำไหลสะดวก ลดปัญหาน้ำท่วม	กองช่าง
13	โครงการขุดลอกดินตะกอนสายโรงสีเพชรบุรีอินเตอร์ไรซ์ ถึง บ้านเหมืองหาม หมู่ที่ 4 ตำบลลาดโพธิ์ อำเภอบ้านลาด จังหวัดเพชรบุรี	เพื่อเป็นการระบายน้ำไหลสะดวก ไม่ก่อให้เกิดน้ำท่วม	สายโรงสีเพชรบุรีอินเตอร์ไรซ์ ถึงบ้านเหมืองหาม หมู่ที่ 4 ตำบลลาดโพธิ์	-	-	-	50,000	-	ร้อยละ 80 ของพื้นที่ไม่มีน้ำท่วมขัง	การระบายน้ำไหลสะดวก ลดปัญหาน้ำท่วม	กองช่าง

ที่	โครงการ	วัตถุประสงค์	เป้าหมาย (ผลผลิตของโครงการ)	งบประมาณ					ตัวชี้วัด (KPI)	ผลที่คาดว่าจะได้รับ	หน่วยงาน รับผิดชอบหลัก
				2566 บาท	2567 บาท	2568 บาท	2569 บาท	2570 บาท			
14	โครงการขุดลอกดินตะกอนคลองสายเหมืองหาม - ปากง่าม หมู่ที่ 4 ตำบลลาดโพธิ์ อำเภอบ้านลาด จังหวัดเพชรบุรี	เพื่อเป็นการระบายน้ำไหลสะดวก ไม่ก่อให้เกิดน้ำท่วม	คลองสายเหมืองหาม - ปากง่าม หมู่ที่ 4 ตำบลลาดโพธิ์ อำเภอบ้านลาด	-	-	-	-	50,000	ร้อยละ 80 ของพื้นที่ไม่มีน้ำท่วม	การระบายน้ำไหลสะดวก ลดปัญหาน้ำท่วม	กองช่าง
15	โครงการขุดลอกนคลองจากหนองตาอี ถึงคลองตาบัว หมู่ที่ 1 บ้านท้ายหลวง ตำบลสะพานไกร อำเภอบ้านลาด จังหวัดเพชรบุรี	เพื่อเป็นการระบายน้ำไหลสะดวก ไม่ก่อให้เกิดน้ำท่วม	จากหนองตาอี ถึงคลองตาบัว หมู่ที่ 1 บ้านท้ายหลวง ตำบลสะพานไกร	-	-	80,000	-	-	ร้อยละ 80 ของพื้นที่ไม่มีน้ำท่วม	การระบายน้ำไหลสะดวก ลดปัญหาน้ำท่วม	กองช่าง
16	โครงการขุดลอกกำจัดวัชพืชคลอง D 3 ถึงคลองบางจาก หมู่ที่ 2 บ้านสะพานไกร ตำบลสะพานไกร อำเภอบ้านลาด จังหวัดเพชรบุรี	เพื่อเป็นการระบายน้ำให้น้ำไหลสะดวกไม่ให้เกิดน้ำท่วม	คลอง D 3 ถึงคลองบางจาก หมู่ที่ 2 บ้านสะพานไกร ตำบลสะพานไกร อำเภอบ้านลาด จังหวัดเพชรบุรี	-	-	-	150,000	-	ร้อยละ 80 ของพื้นที่ไม่มีน้ำท่วมขัง	การระบายน้ำไหลสะดวก ลดปัญหาน้ำท่วมขัง	กองช่าง
17	โครงการขุดลอกคลองบางจากสายตาลหุย ถึง ถนนสายนาบอม หมู่ที่ 3 บ้านดอนโหนด ตำบลสะพานไกร อำเภอบ้านลาด จังหวัดเพชรบุรี	เพื่อเป็นการระบายน้ำให้น้ำไหลสะดวกไม่ให้เกิดน้ำท่วม	คลองบางจากสายตาลหุย ถึง ถนนสายนาบอม หมู่ที่ 3 บ้านดอนโหนด ตำบลสะพานไกร	-	40,000	-	-	-	ร้อยละ 80 ของพื้นที่ไม่มีน้ำท่วมขัง	การระบายน้ำไหลสะดวก ลดปัญหาน้ำท่วมขัง	กองช่าง
18	โครงการกำจัดวัชพืช คลอง D1 ตลอดสาย หมู่ที่ 3 บ้านดอนโหนด ตำบลสะพานไกร อำเภอบ้านลาด จังหวัดเพชรบุรี	เพื่อเป็นการระบายน้ำให้น้ำไหลสะดวกไม่ให้เกิดน้ำท่วม	คลอง D 1 ตลอดสาย หมู่ที่ 3 บ้านดอนโหนด ตำบลสะพานไกร ช่วงที่ 1 เริ่มต้นจากแยกนางเปราะ สิ้นสุดแยกนาบอม	-	100,000	-	-	-	ร้อยละ 80 ของพื้นที่ไม่มีน้ำท่วมขัง	การระบายน้ำไหลสะดวก ลดปัญหาน้ำท่วมขัง	กองช่าง
19	โครงการขุดลอกคลองกำจัดวัชพืชคลองบางจาก ตั้งแต่บ้านดอนซ่อฟ้า ถึง ตำบลบ้านทาน หมู่ที่ 3 บ้านดอนโหนด ตำบลสะพานไกร อำเภอบ้านลาด จังหวัดเพชรบุรี	เพื่อให้คูคลองไม่ตื้นเขิน น้ำไหลเวียนได้สะดวก	ตั้งแต่บ้านดอนซ่อฟ้า ถึง ตำบลบ้านทาน หมู่ที่ 3 บ้านดอนโหนด ตำบลสะพานไกร	-	-	150,000	-	-	ร้อยละ 80 ของพื้นที่ไม่มีน้ำท่วมขัง	การระบายน้ำไหลสะดวก ลดปัญหาน้ำท่วมขัง	กองช่าง

ที่	โครงการ	วัตถุประสงค์	เป้าหมาย (ผลผลิตของโครงการ)	งบประมาณ					ตัวชี้วัด (KPI)	ผลที่คาดว่าจะได้รับ	หน่วยงาน รับผิดชอบหลัก
				2566 บาท	2567 บาท	2568 บาท	2569 บาท	2570 บาท			
20	โครงการขุดลอกคูคลองในเขตองค์การบริหารส่วนตำบลโรงเข้	เพื่อให้คูคลองไม่ตื้นเขิน น้ำไหลเวียนได้สะดวก	ขุดลอกคูคลองภายในเขต อบต.โรงเข้ ทั้ง 3 ตำบล 12 หมู่บ้าน หมู่ที่ 1 - 5 ตำบลโรงเข้ หมู่ที่ 1 - 4 ตำบลลาดโพธิ์ หมู่ที่ 1 - 3 ตำบลสะพานไกร	200,000	200,000	200,000	200,000	200,000	ประชาชนที่ใช้น้ำทำการเกษตร	ประชาชนมีน้ำอุปโภค - บริโภค	กองช่าง
21	โครงการกำจัดวัชพืชในคูคลองในเขตองค์การบริหารส่วนตำบลโรงเข้	เพื่อให้คูคลองไม่ตื้นเขิน น้ำไหลเวียนได้สะดวก	กำจัดวัชพืชในคูคลองภายใน เขต อบต.โรงเข้ ทั้ง 3 ตำบล 12 หมู่บ้าน หมู่ที่ 1 - 5 ตำบลโรงเข้ หมู่ที่ 1 - 4 ตำบลลาดโพธิ์ หมู่ที่ 1 - 3 ตำบลสะพานไกร	200,000	200,000	200,000	200,000	200,000	ประชาชนที่ใช้น้ำทำการเกษตร	ประชาชนมีน้ำอุปโภค - บริโภค	กองช่าง
22	โครงการอาสาสมัครท้องถิ่นรักโลก	เพื่อส่งเสริมให้จิตอาสา รักโลกและประชาชนทั่วไปมีความรู้ความเข้าใจในด้านการอนุรักษ์สิ่งแวดล้อม	อาสาสมัครท้องถิ่นรักโลกและประชาชนทั่วไปในเขต อบต.โรงเข้	50,000	50,000	50,000	50,000	50,000	จำนวนอาสาสมัคร	อาสาสมัครท้องถิ่นรักโลกและประชาชน มีความรู้ความเข้าใจมากขึ้น	สำนักปลัด
รวม	22 โครงการ	-	-	665,000	750,000	760,000	850,000	650,000	-	-	-

ก.ยุทธศาสตร์ชาติ 20 ปี

ข.แผนพัฒนาเศรษฐกิจและสังคมแห่งชาติ ฉบับที่ 13

ค.Sustainable Development Goals: SDGs

ง.ยุทธศาสตร์จังหวัด

จ.ยุทธศาสตร์การพัฒนาขององค์กรปกครองส่วนท้องถิ่นในเขตจังหวัด

2.ยุทธศาสตร์

3.1 กลยุทธ์

1) แผนงานการศึกษา

ยุทธศาสตร์ที่ 3

หมวดหมู่ที่ 9

เป้าหมายที่ 4

ยุทธศาสตร์ที่ 2

ยุทธศาสตร์ที่ 2

ยุทธศาสตร์ที่ 2

กลยุทธ์ ที่ 1

ด้านการพัฒนาและเสริมสร้างศักยภาพทรัพยากรมนุษย์

ไทยมีความยากจนข้ามรุ่นลดลง และมีความคุ้มครองทางสังคมที่เพียงพอ เหมาะสม

สร้างหลักประกันว่าทุกคนมีการศึกษาที่มีคุณภาพอย่างครอบคลุมและเท่าเทียมและสนับสนุนโอกาสในการเรียนรู้ตลอดชีวิต

ด้านการส่งเสริมคุณภาพชีวิต

ด้านการส่งเสริมคุณภาพชีวิต

การพัฒนาการจัดระเบียบชุมชนและการจัดการทรัพยากรธรรมชาติและสิ่งแวดล้อม

พัฒนาการศึกษาทั้งในระบบและนอกระบบ

ที่	โครงการ	วัตถุประสงค์	เป้าหมาย (ผลผลิตของโครงการ)	งบประมาณ					ตัวชี้วัด (KPI)	ผลที่คาดว่าจะได้รับ	หน่วยงาน รับผิดชอบหลัก
				2566 บาท	2567 บาท	2568 บาท	2569 บาท	2570 บาท			
1	ค่าอาหารเสริม (นม)	เพื่อให้เด็กศูนย์พัฒนาเด็กเล็กและเด็กนักเรียนในโรงเรียนได้รับนมที่มาตรฐาน	- อาหารเสริม (นม) สำหรับเด็กเล็กในศูนย์พัฒนาเด็กเล็ก ของ อบต.โรงเข้ จำนวน 280 วัน - อาหารเสริม (นม) สำหรับนักเรียน ร.ร.วัดหนองกาทอง, ร.ร.วัดดอนกอก, ร.ร.วัดหัวและ ร.ร.บ้านลาดโพธิ์ จำนวน 260 วัน	600,000	600,000	600,000	600,000	600,000	ร้อยละ 100 ของเด็กในศูนย์พัฒนาเด็กเล็กใน อบต.โรงเข้ จำนวน 4 ศูนย์ ร้อยละ 100 ของเด็กนักเรียนในโรงเรียน จำนวน 4 โรงเรียน	เด็กเล็กในศูนย์พัฒนา 4 ศูนย์ และเด็กนักเรียนในโรงเรียน 4 โรงเรียน มีคุณภาพ	สำนักปลัด
2	โครงการอบรมคุณธรรมจริยธรรม	เพื่อส่งเสริมให้คณะผู้บริหาร สมาชิก พนักงานส่วนตำบล และพนักงานจ้าง เด็กนักเรียนมีคุณธรรมจริยธรรม	นักเรียน ทั้ง 4 โรงเรียน ในเขต อบต.โรงเข้ คณะผู้บริหาร สมาชิกฯ พนักงานส่วนตำบลและพนักงานจ้าง อบต.โรงเข้	20,000	20,000	20,000	20,000	20,000	ร้อยละ 100 ของผู้เข้ารับการอบรม	เด็กและคณะผู้บริหารมีคุณธรรมจริยธรรมและสามารถดำรงชีวิตได้อย่างมีความสุข	สำนักปลัด

ที่	โครงการ	วัตถุประสงค์	เป้าหมาย (ผลผลิตของโครงการ)	งบประมาณ					ตัวชี้วัด (KPI)	ผลที่คาดว่าจะ จะได้รับ	หน่วยงาน รับผิดชอบหลัก
				2566 บาท	2567 บาท	2568 บาท	2569 บาท	2570 บาท			
3	โครงการสนับสนุนค่าใช้จ่ายการบริหารสถานศึกษาสำหรับศูนย์พัฒนาเด็กเล็ก	เพื่อให้เด็กศูนย์พัฒนาเด็กเล็กมีคุณภาพมาตรฐาน	- เป็นค่าอาหารกลางวันให้แก่เด็กเล็กในศูนย์พัฒนาเด็กเล็กของ อบต.โรงเข้ จำนวน 4 ศูนย์ จำนวน 245 วัน/70 คน/20 บาท เป็นเงิน 343,000 บาท - ค่าจัดการเรียนการสอน ให้แก่เด็กในศูนย์พัฒนาเด็กเล็ก ของ อบต.โรงเข้ จำนวน 4 ศูนย์ จำนวน 70 คน/1,700 บาท เป็นเงิน 119,000 บาท - เป็นค่าหนังสือเรียน จำนวน 200 บาท/คน/ปี จำนวน 70 คน เป็นเงิน 14,000 บาท - ค่าอุปกรณ์การเรียน จำนวน 200 บาท/คน/ปี จำนวน 70 คน เป็นเงิน 14,000 บาท - ค่าเครื่องแบบนักเรียน จำนวน 300 บาท /คน/ปี จำนวน 70 คน เป็นเงิน 21,000 บาท และค่ากิจกรรมพัฒนาผู้เรียน จำนวน 430 บาท/คน/ปี จำนวน 70 คน เป็นเงิน 30,100 บาท รวมเป็นเงิน 541,100 บาท ให้แก่เด็กเล็กในศูนย์พัฒนาเด็กเล็กของ อบต.โรงเข้ จำนวน 4 ศูนย์	600,000	600,000	600,000	600,000	600,000	ร้อยละ 100 ของเด็กในศูนย์พัฒนาเด็กเล็กใน อบต.โรงเข้ จำนวน 4 ศูนย์	เด็กเล็กในศูนย์พัฒนา 4 ศูนย์ มีคุณภาพ	สำนักปลัด

ที่	โครงการ	วัตถุประสงค์	เป้าหมาย (ผลผลิตของโครงการ)	งบประมาณ					ตัวชี้วัด (KPI)	ผลที่คาดว่าจะ จะได้รับ	หน่วยงาน รับผิดชอบ หลัก
				2566 บาท	2567 บาท	2568 บาท	2569 บาท	2570 บาท			
4	อาหารกลางวันโรงเรียนสำหรับนักเรียน	เด็กนักเรียนได้รับประทานอาหารที่มีคุณภาพและมาตรฐาน	นักเรียนจำนวน 4 โรงเรียน ได้แก่ โรงเรียนวัดดอกลูก ,โรงเรียนวัดหนองกาทอง,โรงเรียนวัดห้วยและโรงเรียนบ้านลาดโพธิ์	1,000,000	1,000,000	1,000,000	1,000,000	1,000,000	ร้อยละ 100ของเด็กที่ทานอาหาร	เด็กมีการเจริญเติบโตและมีพัฒนาการที่เหมาะสมกับวัย	ร.ร.วัดดอนกอก ร.ร.วัดหนองกาทอง ร.ร.วัดดอนห้วย ร.ร.บ้านลาดโพธิ์
5	อุดหนุนโรงเรียนในเขตองค์การบริหารส่วนตำบลโรงเข้ ในการจ้างครูอัตราจ้าง	เพื่อส่งเสริมการศึกษาแก่นักเรียนในตำบลโรงเข้ให้ได้มาตรฐาน	นักเรียนโรงเรียนทั้ง 4 โรงเรียน ได้แก่ รร.วัดดอนกอก, รร.วัดหนองกาทอง, รร.วัดห้วย และ รร.บ้านลาดโพธิ์	-	-	360,000	-	-	นักเรียนมีคุณภาพทางการศึกษาเพิ่มขึ้นร้อยละ 90	เด็กนักเรียนมีคุณภาพชีวิตที่ดีขึ้น	ร.ร.วัดดอนกอก ร.ร.วัดหนองกาทอง ร.ร.วัดดอนห้วย ร.ร.บ้านลาดโพธิ์
6	โครงการพัฒนาภาษาอังกฤษ	เพื่อส่งเสริมการศึกษาแก่นักเรียนในตำบลโรงเข้ให้ได้มาตรฐาน	พัฒนาทักษะการสื่อสารภาษาอังกฤษนักเรียนโรงเรียนวัดห้วย	72,000	-	-	-	-	นักเรียนมีคุณภาพทางการศึกษาเพิ่มขึ้นร้อยละ 90	เด็กนักเรียนมีคุณภาพชีวิตที่ดีขึ้น	ร.ร.วัดดอนห้วย
7	โครงการวันเด็กแห่งชาติ	เพื่อให้เด็กได้มีกิจกรรมมาตรฐาน	เด็กนักเรียนในโรงเรียน ทั้ง 4 โรงเรียน และเด็กๆในเขต อบต.โรงเข้ ทั้ง 12 หมู่บ้าน	50,000	100,000	100,000	100,000	100,000	ร้อยละ 90 ของเด็ก	เด็กมีความสุขกับงานวันเด็ก	สำนัก ปลัด
รวม	7 โครงการ	-	-	2,342,000	2,320,000	2,680,000	2,320,000	2,320,000			

ก.ยุทธศาสตร์ชาติ 20 ปี

ข.แผนพัฒนาเศรษฐกิจและสังคมแห่งชาติ ฉบับที่ 13

ค.Sustainable Development Goals: SDGs

ง.ยุทธศาสตร์จังหวัด

จ.ยุทธศาสตร์การพัฒนาขององค์กรปกครองส่วนท้องถิ่นในเขตจังหวัด

ยุทธศาสตร์ที่ 4

หมวดหมู่ที่ 4

เป้าหมายที่ 3

ยุทธศาสตร์ที่ 2

ยุทธศาสตร์ที่ 2

ยุทธศาสตร์ที่ 2

กลยุทธ์ ที่ 4

ด้านการสร้างโอกาสและความเสมอภาคทางสังคม

ไทยเป็นศูนย์กลางทางการแพทย์และสุขภาพมูลค่าสูง

สร้างหลักประกันว่าคนมีชีวิตที่มีสุขภาพดีและส่งเสริมสวัสดิภาพสำหรับทุกคนในทุกวัย

ด้านการส่งเสริมคุณภาพชีวิต

ด้านการส่งเสริมคุณภาพชีวิต

ด้านการส่งเสริมคุณภาพชีวิต

ส่งเสริมสุขภาพอนามัย การป้องกันโรค รวมถึงการป้องกันและแก้ไขปัญหาเสพติด

3.ยุทธศาสตร์

3.4 กลยุทธ์

2) แผนงานสาธารณสุข

ที่	โครงการ	วัตถุประสงค์	เป้าหมาย (ผลผลิตของโครงการ)	งบประมาณ					ตัวชี้วัด (KPI)	ผลที่คาดว่าจะได้รับ	หน่วยงาน รับผิดชอบหลัก
				2566 บาท	2567 บาท	2568 บาท	2569 บาท	2570 บาท			
1	โครงการหมู่บ้านปลอดยุ่งลาย	เพื่อให้ประชาชนในเขต อบต.โรงเข้ปลอดภัยจากโรคไข้เลือดออก	พ่นหมอกควันกำจัดยุ่งลายในเขต อบต.โรงเข้ จำนวน 12 หมู่บ้าน โรงเรียนจำนวน 4 โรงเรียน	70,000	70,000	70,000	70,000	70,000	ร้อยละของหมู่บ้าน มีความปลอดภัยจากโรคไข้เลือดออกลดลง	อัตราป่วยด้วยโรคไข้เลือดออกลดลง	สำนักปลัด
2	โครงการรณรงค์ป้องกันโรคพิษสุนัขบ้า	เพื่อป้องกันโรคพิษสุนัขบ้า	พื้นที่ในเขต อบต.โรงเข้ จำนวน 12 หมู่บ้าน	50,000	50,000	50,000	50,000	50,000	จำนวนสุนัข และสัตว์อื่นๆได้รับการฉีดวัคซีนป้องกันโรคพิษสุนัขบ้าลดลง	ประชาชนปลอดภัยจากโรคพิษสุนัขบ้า	สำนักปลัด
3	โครงการอบรมให้ความรู้เกี่ยวกับการป้องกันโรคเอดส์	เพื่อให้ประชาชนรู้จักวิธีป้องกันตนเองและมีความรู้เรื่องโรคเอดส์	ประชาชนในเขต อบต.โรงเข้ จำนวน 12 หมู่บ้าน	30,000	30,000	30,000	30,000	30,000	จำนวนผู้เข้าร่วมอบรม	ประชาชนมีความรู้และสามารถป้องกันโรคเอดส์ได้	สำนักปลัด
4	โครงการรณรงค์ต่อต้านการสูบบุหรี่	เพื่อให้ประชาชนตระหนักถึงโทษของบุหรี่	ประชาชนจำนวน 12 หมู่บ้าน	10,000	10,000	10,000	10,000	10,000	ร้อยละของประชาชนมีการเสี่ยงลดน้อยลง	ประชาชนตระหนักถึงโทษของบุหรี่และไม่สูบบุหรี่	สำนักปลัด

ที่	โครงการ	วัตถุประสงค์	เป้าหมาย (ผลผลิตของโครงการ)	งบประมาณ					ตัวชี้วัด (KPI)	ผลที่คาดว่าจะได้รับ	หน่วยงาน รับผิดชอบหลัก
				2566 บาท	2567 บาท	2568 บาท	2569 บาท	2570 บาท			
5	โครงการพระราชดำริด้านสาธารณสุข	เพื่อให้ประชาชนมีคุณภาพที่ดี	ประชาชนในเขต อบต.โรงเข้ทั้ง 12 หมู่บ้านๆ ละ 20 คน รวมเป็น 240 คน	240,000	240,000	240,000	240,000	240,000	ประชาชนในหมู่บ้าน 240 คน	ประชาชนในเขต อบต.โรงเข้ มีสุขภาพแข็งแรง	สำนักปลัด
6	โครงการสัตว์ปลอดโรคคนปลอดภัยจากโรคพิษสุนัขบ้า ตามพระปณิธาน ศ.ดร.สมเด็จพระเจ้าลูกเธอ เจ้าฟ้าจุฬาภรณวลักษณ์ อัศรราชกุมารี (ตามหนังสือกรมส่งเสริมการปกครองท้องถิ่นด่วนที่สุด ที่ มท 0810.5/ว 2902 ลงวันที่ 22 ธันวาคม 2560)	เพื่อขับเคลื่อนโครงการสัตว์ปลอดโรค คนปลอดภัยจากโรคพิษสุนัขบ้าตามพระปณิธาน ศ.ดร.สมเด็จพระเจ้าลูกเธอ เจ้าฟ้าจุฬาภรณวลักษณ์ อัศรราชกุมารี	จำนวนประชากรสุนัข ในพื้นที่เขตองค์การบริหารส่วนตำบลโรงเข้ ที่ขึ้นทะเบียนไว้ ได้รับการควบคุมและป้องกันพิษสุนัขบ้า	50,000	50,000	50,000	50,000	50,000	สุนัขในพื้นที่ อบต.โรงเข้ ได้รับการควบคุมและป้องกันโรคพิษสุนัขบ้า ร้อยละ 100 ของ ข้อมูลจำนวนสุนัข	ในพื้นที่องค์การบริหารส่วนตำบลโรงเข้ปลอดจากโรคพิษสุนัขบ้า	สำนักปลัด งานปลัด
7	โครงการสำรวจข้อมูลจำนวนสัตว์และขึ้นทะเบียนสัตว์ ตามโครงการสัตว์ปลอดโรค คนปลอดภัยจากพิษสุนัขบ้าตามพระปณิธาน ศาสตราจารย์ ดร.สมเด็จพระเจ้าลูกเธอเจ้าฟ้าจุฬาภรณวลักษณ์ อัศรราชกุมารี	เพื่อสำรวจข้อมูลจำนวนสัตว์และขึ้นทะเบียนสัตว์ตามโครงการสัตว์ปลอดโรค คนปลอดภัยจากโรคพิษสุนัขบ้าตามพระปณิธาน ศ.ดร.สมเด็จพระเจ้าลูกเธอเจ้าฟ้าจุฬาภรณวลักษณ์อัศรราชกุมารี	จำนวนประชากรสุนัข ในพื้นที่เขตองค์การบริหารส่วนตำบลโรงเข้ ที่ขึ้นทะเบียนไว้ได้รับการควบคุมและป้องกันพิษสุนัขบ้า	10,000	10,000	10,000	10,000	10,000	สุนัขในพื้นที่ องค์การบริหารส่วนตำบลโรงเข้ ได้รับการควบคุมและป้องกันโรคพิษสุนัขบ้า ร้อยละ ๘๐ ของ ข้อมูลจำนวนสุนัข	ในพื้นที่องค์การบริหารส่วนตำบลโรงเข้ ปลอดจากโรคพิษสุนัขบ้า	สำนักปลัด

ที่	โครงการ	วัตถุประสงค์	เป้าหมาย (ผลผลิตของโครงการ)	งบประมาณ					ตัวชี้วัด (KPI)	ผลที่คาดว่าจะได้รับ	หน่วยงาน รับผิดชอบหลัก
				2566 บาท	2567 บาท	2568 บาท	2569 บาท	2570 บาท			
8	เงินอุดหนุนสำหรับสนับสนุนการพัฒนาคุณภาพการให้บริการด้านสาธารณสุขของสถานีนอนามัยที่ถ่ายโอนให้แก่องค์กรปกครองส่วนท้องถิ่น	เพื่อให้การบริการด้านสาธารณสุขมีคุณภาพมาตรฐานมากขึ้น	สถานีนอนามัย ทั้ง 3 แห่งภายในเขตองค์การบริหารส่วนตำบลโรงเข้	100,000	100,000	100,000	100,000	100,000	ประชาชนที่มาใช้บริการจากสถานีนอนามัยทั้ง 3 แห่ง	สถานีนอนามัยทั้ง 3 แห่งในเขต อบต.ตำบลโรงเข้ มีคุณภาพมากขึ้น	สำนักปลัด
9	เงินอุดหนุนสำหรับขับเคลื่อนโครงการสัตว์ปลอดโรค คนปลอดภัยจากโรคพิษสุนัขบ้าตามพระปณิธานศาสตราจารย์ ดร.สมเด็จเจ้าลูกเธอเจ้าฟ้าจุฬาภรณวลัยลักษณ์ อัครราชกุมารี	เพื่อขับเคลื่อนตามโครงการสัตว์ปลอดโรค คนปลอดภัยจากโรคพิษสุนัขบ้าตามพระปณิธาน ศ.ดร.สมเด็จเจ้าลูกเธอเจ้าฟ้าจุฬาภรณวลัยลักษณ์อัครราชกุมารี	จำนวนประชากรสุนัข ในพื้นที่เขตองค์การบริหารส่วนตำบลโรงเข้ ที่ขึ้นทะเบียนไว้ได้รับการควบคุมและป้องกันพิษสุนัขบ้า	30,000	30,000	30,000	30,000	30,000	สุนัขในพื้นที่ องค์การบริหารส่วนตำบลโรงเข้ ได้รับการควบคุมและป้องกันโรคพิษสุนัขบ้าร้อยละ 80 ของข้อมูลจำนวนสุนัข	ในพื้นที่องค์การบริหารส่วนตำบลโรงเข้ ปลอดภัยจากโรคพิษสุนัขบ้า	สำนักปลัด
10	โครงการป้องกันและควบคุมการระบาดของโรคติดต่อ	เพื่อป้องกันและควบคุมการระบาดของโรคติดต่อภายในเขตองค์การบริหารส่วนตำบลโรงเข้	ประชาชนในเขตองค์การบริหารส่วนตำบลโรงเข้ ทั้ง ๑๒ หมู่บ้าน	100,000	100,000	100,000	100,000	100,000	ร้อยละของประชาชนที่เกิดโรคระบาด	ประชาชนในเขต องค์การบริหารส่วนตำบลโรงเข้ ปลอดภัยจากโรคติดต่อ	สำนักปลัด
11	โครงการช่วยเหลือประชาชนด้านสาธารณสุข	เพื่อช่วยเหลือประชาชนด้านสาธารณสุข	ประชาชนในเขต อบต.โรงเข้ ที่ประสบภัยด้านสาธารณสุข	200,000	200,000	200,000	200,000	200,000	จำนวนประชาชนที่เดือดร้อนด้านสาธารณสุข	ประชาชนมีคุณภาพชีวิตที่ดีขึ้น	สำนักปลัด

ที่	โครงการ	วัตถุประสงค์	เป้าหมาย (ผลผลิตของโครงการ)	งบประมาณ					ตัวชี้วัด (KPI)	ผลที่คาดว่าจะได้รับ	หน่วยงาน รับผิดชอบหลัก
				2566 บาท	2567 บาท	2568 บาท	2569 บาท	2570 บาท			
12	โครงการฝึกอบรมให้ความรู้เกี่ยวกับยาเสพติด	เพื่อให้ประชาชนห่างไกลจากยาเสพติดและรู้จักวิธีป้องกันตนเอง	ประชาชน จำนวน 12 หมู่บ้าน	30,000	30,000	30,000	30,000	30,000	ร้อยละของประชาชนในตำบลลดน้อยลง	ประชาชนได้รู้วิธีป้องกันตนเองให้ห่างไกลจากยาเสพติด	สำนักปลัด
รวม	12 โครงการ	-	-	920,000	890,000	890,000	890,000	890,000	-	-	-

ก.ยุทธศาสตร์ชาติ 20 ปี

ข.แผนพัฒนาเศรษฐกิจและสังคมแห่งชาติ ฉบับที่ 13

ค.Sustainable Development Goals: SDGs

ง.ยุทธศาสตร์จังหวัด

จ.ยุทธศาสตร์การพัฒนาขององค์กรปกครองส่วนท้องถิ่นในเขตจังหวัด

ยุทธศาสตร์ที่ 2

หมวดหมู่ที่ 1

เป้าหมายที่ 2

ยุทธศาสตร์ที่ 2

ยุทธศาสตร์ที่ 2

ยุทธศาสตร์ที่ 2

กลยุทธ์ ที่ 4

ด้านการสร้างความสามารถในการแข่งขัน

ไทยเป็นประเทศชั้นนำด้านสินค้าเกษตรและแปรรูปมูลค่าสูง

ยุติความหิวโหยบรรลุความมั่นคงทางอาหารและยกระดับโภชนาการและส่งเสริมเกษตรกรรมที่ยั่งยืน

ด้านการส่งเสริมคุณภาพชีวิต

ด้านการส่งเสริมคุณภาพชีวิต

ด้านการส่งเสริมคุณภาพชีวิต

ส่งเสริมสุขภาพอนามัย การป้องกันโรค รวมถึงการป้องกันและแก้ไขปัญหาสุขภาพจิต

3.ยุทธศาสตร์

3.4 กลยุทธ์

3) แผนงานสังคมสงเคราะห์

ที่	โครงการ	วัตถุประสงค์	เป้าหมาย (ผลผลิตของโครงการ)	งบประมาณ					ตัวชี้วัด (KPI)	ผลที่คาดว่าจะได้รับ	หน่วยงาน รับผิดชอบหลัก
				2566 บาท	2567 บาท	2568 บาท	2569 บาท	2570 บาท			
1	โครงการพัฒนาคุณภาพชีวิตผู้สูงอายุ ในเขตองค์การบริหารส่วนตำบลโรงเข้	เพื่อฝึกอบรมให้ผู้ สูงอายุมีความรู้เกี่ยว กับการพัฒนาคุณ ภาพชีวิต	ผู้สูงอายุ ในเขต อบต.โรงเข้ ทั้ง 3 ตำบล	80,000	80,000	80,000	80,000	90,000	ร้อยละ 80 ของ ผู้สูงอายุที่ร่วมฝึก อบรมมีคุณภาพ เพิ่มขึ้น	ผู้สูงอายุมีความรู้ มี กำลังใจและมีคุณ ภาพชีวิตที่ดีขึ้น	สำนักปลัด
2	โครงการสนับสนุนยกระดับคุณภาพ ชีวิตคนพิการ	เพื่อฝึกอบรมความรู้ ด้านคุณภาพชีวิตให้ คนพิการ	คนพิการในเขต อบต.โรงเข้ ทั้ง 3 ตำบล	30,000	30,000	30,000	30,000	30,000	ร้อยละ 80 ของคน พิการมีคุณภาพ เพิ่มขึ้น	คนพิการมีความ รู้ มีกำลังใจและ มีคุณภาพชีวิตที่ ดีขึ้น	สำนักปลัด
3	โครงการเยี่ยมเยียนผู้สูงอายุ	เพื่อออกเยี่ยมเยียน ดูแลผู้สูงอายุ	ผู้สูงอายุในเขต อบต.โรงเข้ ทั้ง 3 ตำบล	7,000	7,000	7,000	7,000	7,000	ร้อยละของผู้สูงอา ได้รับความช่วย เหลือในเบื้องต้น	ผู้สูงอายุได้รับ การดูแลอย่าง ทั่วถึง	สำนักปลัด
4	โครงการช่วยเหลือประชาชนด้าน คุณภาพชีวิต	เพื่อช่วยเหลือประชา ชนในการเกิดประสพ ภัยต่างๆ	ช่วยเหลือประชาชนที่ประสบภัยต่างๆ ในเขตองค์การบริหารส่วนตำบลโรงเข้ ทั้ง 3 ตำบล	300,000	300,000	300,000	300,000	300,000	ร้อยละของผู้ประ สพภัยได้รับความ ช่วยเหลือในเบื้องต้น	ประชาชนมี คุณภาพชีวิตที่ ดีขึ้น	สำนักปลัด
รวม	4 โครงการ	-	-	417,000	417,000	417,000	417,000	427,000	-	-	-

ก.ยุทธศาสตร์ชาติ 20 ปี

ข.แผนพัฒนาเศรษฐกิจและสังคมแห่งชาติ ฉบับที่ 13

ค.Sustainable Development Goals: SDGs

ง.ยุทธศาสตร์จังหวัด

จ.ยุทธศาสตร์การพัฒนาขององค์กรปกครองส่วนท้องถิ่นในเขตจังหวัด

ยุทธศาสตร์ที่ 2

หมวดหมู่ที่ 1

เป้าหมายที่ 2

ยุทธศาสตร์ที่ 2

ยุทธศาสตร์ที่ 2

ยุทธศาสตร์ที่ 2

กลยุทธ์ ที่ 2

3.ยุทธศาสตร์

3.2 กลยุทธ์

1) แผนงานสร้างความเข้มแข็งชุมชน

ที่	โครงการ	วัตถุประสงค์	เป้าหมาย (ผลผลิตของโครงการ)	งบประมาณ					ตัวชี้วัด (KPI)	ผลที่คาดว่าจะได้รับ	หน่วยงาน รับผิดชอบหลัก
				2566 บาท	2567 บาท	2568 บาท	2569 บาท	2570 บาท			
1	โครงการพัฒนาสตรีและเสริมสร้างความเข้มแข็งของครอบครัว	เพื่อให้สตรีมีศักยภาพและครอบครัวเกิดความเข้มแข็ง	อบรมสตรีในเขตองค์การบริหารส่วนตำบลโรงเข้ ปีละ 1 ครั้ง	30,000	30,000	30,000	30,000	30,000	ร้อยละ 80 ของผู้อบรมมีศักยภาพเพิ่มขึ้น	สตรีในเขต อบต.โรงเข้ มีความรู้และมีประสิทธิภาพมากขึ้น	สำนักปลัดฯ , กศน. อ.บ้านลาด
2	โครงการฝึกอาชีพระยะสั้นให้แก่ประชาชน	เพื่อให้ประชาชนมีทักษะในการประกอบอาชีพเสริม	ประชาชนในเขต อบต.โรงเข้ทั้ง 12 หมู่บ้าน	20,000	20,000	20,000	20,000	20,000	ร้อยละ 80 ของผู้อบรมมีรายได้เพิ่มขึ้น	ประชาชนได้รับความรู้และนำความรู้มาพัฒนาอาชีพสร้างรายได้	สำนักปลัดฯ , กศน. อ.บ้านลาด
3	โครงการฝึกอบรมเกษตรกรการทำปุ๋ยหมักปุ๋ยชีวภาพ	เพื่อให้เกษตรกรมีความรู้ในการลดใช้สารเคมีและปุ๋ยเคมี	เกษตรกรในเขต อบต.โรงเข้ทั้ง 12 หมู่บ้าน	30,000	30,000	30,000	30,000	30,000	ร้อยละ 100 ของประชาชนได้มีรายได้เพิ่มขึ้น	ลดต้นทุนการผลิต ผู้บริโภคและผู้ผลิตมีความปลอดภัย	สำนักปลัด กศน. บ้านลาด
4	โครงการฝึกอบรมปรับปรุงคุณภาพของดินในพื้นที่ทำการเกษตร	เพื่อให้ดินมีคุณภาพมาตรฐาน	ประชาชนจำนวน 12 หมู่บ้าน	-	-	20,000	20,000	20,000	ร้อยละของพื้นที่ทำการเกษตรมีคุณภาพ	พื้นที่ทำการเกษตรมีคุณภาพมากขึ้น	สำนักปลัด

ด้านการสร้างความสามารถในการแข่งขัน

ไทยเป็นประเทศชั้นนำด้านสินค้าเกษตรและแปรรูปมูลค่าสูง

ยุติความหิวโหยบรรลุความมั่นคงทางอาหารและยกระดับโภชนาการและส่งเสริมเกษตรกรรมที่ยั่งยืน

ด้านการส่งเสริมคุณภาพชีวิต

ด้านการส่งเสริมคุณภาพชีวิต

ด้านการส่งเสริมคุณภาพชีวิต

พัฒนาและส่งเสริมอาชีพให้ประชาชนมีรายได้เพิ่มขึ้น

ที่	โครงการ	วัตถุประสงค์	เป้าหมาย (ผลผลิตของโครงการ)	งบประมาณ					ตัวชี้วัด (KPI)	ผลที่คาดว่าจะ ได้รับ	หน่วยงาน รับผิดชอบ หลัก
				2566 บาท	2567 บาท	2568 บาท	2569 บาท	2570 บาท			
5	สนับสนุนโครงการหนึ่งตำบล หนึ่งผลิตภัณฑ์	เพื่อให้กลุ่มหนึ่งตำบล หนึ่งผลิตภัณฑ์มีทุนใน การดำเนินงาน	กลุ่มหนึ่งตำบล หนึ่งผลิตภัณฑ์ ในเขต อบต.โรงเข้	-	-	50,000	50,000	50,000	ร้อยละ 100 ของ ประชาชนได้มีราย ได้เพิ่มขึ้น	กลุ่มผลิตภัณฑ์ มีผลผลิตมากขึ้น	สำนักปลัด
6	โครงการส่งเสริมผลิตข้าวพันธุ์ดี ตำบลโรงเข้	เพื่อให้เกษตรกรมีราย ได้เพิ่มขึ้น	เกษตรกร หมู่ที่ 1 - 5 ตำบลโรงเข้ (สมาชิกแปลงใหญ่)	-	-	100,000	100,000	100,000	เกษตรกรที่เข้าร่วม โครงการ ร้อยละ 50	เกษตรกรมีราย ได้เพิ่มขึ้น	สำนักปลัด เกษตรอำเภอ
7	โครงการส่งเสริมการผลิตพืชปลอดภัย	เพื่อลดต้นทุนการผลิต เกษตรกรมีรายได้สูง ขึ้น	เกษตรกร ทั้ง 12 หมู่	-	-	50,000	50,000	50,000	เกษตรกรที่เข้าร่วม โครงการ ร้อยละ 50	เกษตรกรมีราย ได้เพิ่มขึ้นและมี สุขภาพที่แข็งแรง	สำนักปลัด เกษตรอำเภอ
รวม	7 โครงการ	-	-	80,000	80,000	300,000	300,000	300,000	-	-	-

ก.ยุทธศาสตร์ชาติ 20 ปี

ข.แผนพัฒนาเศรษฐกิจและสังคมแห่งชาติ ฉบับที่ 13

ค.Sustainable Development Goals: SDGs

ง.ยุทธศาสตร์จังหวัด

จ.ยุทธศาสตร์การพัฒนาขององค์กรปกครองส่วนท้องถิ่นในเขตจังหวัด

3.ยุทธศาสตร์

3.3 กลยุทธ์

ยุทธศาสตร์ที่ 2

หมวดหมู่ที่ 1

เป้าหมายที่ 2

ยุทธศาสตร์ที่ 2

ยุทธศาสตร์ที่ 2

ยุทธศาสตร์ที่ 2

กลยุทธ์ ที่ 6

ด้านการสร้างความสามารถในการแข่งขัน

ไทยเป็นประเทศชั้นนำด้านสินค้าเกษตรและแปรรูปมูลค่าสูง

ยุติความหิวโหยบรรลุความมั่นคงทางอาหารและยกระดับโภชนาการและส่งเสริมเกษตรกรรมที่ยั่งยืน

ด้านการส่งเสริมคุณภาพชีวิต

ด้านการส่งเสริมคุณภาพชีวิต

ด้านการส่งเสริมคุณภาพชีวิต

การส่งเสริมสวัสดิการสังคม

6) แผนงานการเกษตร

ที่	โครงการ	วัตถุประสงค์	เป้าหมาย (ผลผลิตของโครงการ)	งบประมาณ					ตัวชี้วัด (KPI)	ผลที่คาดว่าจะได้รับ	หน่วยงาน รับผิดชอบหลัก
				2566 บาท	2567 บาท	2568 บาท	2569 บาท	2570 บาท			
1	โครงการช่วยเหลือประชาชนด้านเกษตรกร	เพื่อช่วยเหลือประชาชนที่มีความเดือดร้อนด้านเกษตรกร	เกษตรกร ในเขต อบต.โรงเข้ ทั้ง 3 ตำบล 12 หมู่บ้าน ที่ขึ้นทะเบียนเกษตรกรไว้	200,000	200,000	200,000	200,000	200,000	จำนวนประชากรที่เกิดความเดือดร้อน	เกษตรกรมีคุณภาพชีวิตที่ดีขึ้น	สำนักปลัด
รวม	1 โครงการ	-	-	200,000	200,000	200,000	200,000	200,000	-	-	-

ก.ยุทธศาสตร์ชาติ 20 ปี

ข.แผนพัฒนาเศรษฐกิจและสังคมแห่งชาติ ฉบับที่ 13

ค.Sustainable Development Goals: SDGs

ง.ยุทธศาสตร์จังหวัด

จ.ยุทธศาสตร์การพัฒนาขององค์กรปกครองส่วนท้องถิ่นในเขตจังหวัด

ยุทธศาสตร์ที่ 2

หมวดหมู่ที่ 1

เป้าหมายที่ 2

ยุทธศาสตร์ที่ 2

ยุทธศาสตร์ที่ 2

ยุทธศาสตร์ที่ 3

กลยุทธ์ ที่ 3

ด้านการสร้างความสามารถในการแข่งขัน

ไทยเป็นประเทศชั้นนำด้านสินค้าเกษตรและแปรรูปมูลค่าสูง

ยุติความหิวโหยบรรลุความมั่นคงทางอาหารและยกระดับโภชนาการและส่งเสริมเกษตรกรรมที่ยั่งยืน

ด้านการส่งเสริมคุณภาพชีวิต

ด้านการส่งเสริมคุณภาพชีวิต

การพัฒนาการส่งเสริมการศึกษาและพัฒนาคุณภาพชีวิต

การส่งเสริมสวัสดิการสังคม

3.ยุทธศาสตร์

3.3 กลยุทธ์

7) แผนงานงบกลาง

ที่	วัตถุประสงค์	เป้าหมาย (ผลผลิตของโครงการ)	งบประมาณ					ตัวชี้วัด (KPI)	ผลที่คาดว่าจะได้รับ	หน่วยงาน รับผิดชอบหลัก	
			2566 บาท	2567 บาท	2568 บาท	2569 บาท	2570 บาท				
1	เบี้ยยังชีพผู้ป่วยเอดส์	เพื่อเป็นการสร้างขวัญกำลังใจและสวัสดิการ	ผู้ป่วยโรคเอดส์ในเขต อบต.โรงเข้	50,000	50,000	50,000	50,000	50,000	ร้อยละของผู้ป่วยเอดส์ได้รับความช่วยเหลือในเบื้องต้น	ผู้ป่วยโรคเอดส์ได้มีขวัญกำลังใจและมีความเป็นอยู่ดีขึ้น	สำนักปลัด
2	เบี้ยยังชีพผู้สูงอายุ	เพื่อเป็นการสร้างขวัญกำลังใจและสวัสดิการ	จำนวนผู้สูงอายุในเขต อบต.โรงเข้ ทั้ง 12 หมู่บ้าน	9,000,000	9,000,000	9,000,000	9,000,000	9,000,000	ร้อยละของผู้สูงอายุได้รับความช่วยเหลือในเบื้องต้น	ผู้สูงอายุได้มีขวัญกำลังใจและมีความเป็นอยู่ดีขึ้น	สำนักปลัด
3	เบี้ยยังชีพคนพิการ	เพื่อเป็นการสร้างขวัญกำลังใจและสวัสดิการ	จำนวนคนพิการในเขต อบต.โรงเข้ ทั้ง 12 หมู่บ้าน	2,000,000	2,000,000	2,000,000	2,000,000	2,000,000	ร้อยละของคนพิการได้รับความช่วยเหลือในเบื้องต้น	คนพิการได้มีขวัญกำลังใจและมีความเป็นอยู่ดีขึ้น	สำนักปลัด

ที่	วัตถุประสงค์	เป้าหมาย (ผลผลิตของโครงการ)	งบประมาณ					ตัวชี้วัด (KPI)	ผลที่คาดว่าจะได้รับ	หน่วยงาน รับผิดชอบหลัก	
			2566 บาท	2567 บาท	2568 บาท	2569 บาท	2570 บาท				
4	เงินสมทบกองทุนหลักประกันสุขภาพ อบต.โรงเข้	เพื่อสร้างระบบ ประกันสุขภาพให้กับ ประชาชนในพื้นที่	จำนวน 1 กองทุน	100,000	100,000	100,000	100,000	100,000	สมทบงบประมาณ ให้กองทุนหลักประกันสุขภาพ ไม่น้อยกว่า 40 % ของเงินบริการ ด้านการแพทย์ที่ได้รับการจัดสรร สปสช.ตามประชากรในทะเบียนราษฎร	ประชาชนเข้าถึง บริการสาธารณสุข ได้อย่างทั่วถึง	สำนักปลัด กองทุนหลัก ประกันสุขภาพ ระดับตำบล โรงเข้
รวม	4 โครงการ	-	-	11,150,000	11,150,000	11,150,000	11,150,000	11,150,000	-	-	-

ก.ยุทธศาสตร์ชาติ 20 ปี

ข.แผนพัฒนาเศรษฐกิจและสังคมแห่งชาติ ฉบับที่ 13

ค.Sustainable Development Goals: SDGs

ง.ยุทธศาสตร์จังหวัด

จ.ยุทธศาสตร์การพัฒนาขององค์กรปกครองส่วนท้องถิ่นในเขตจังหวัด

ยุทธศาสตร์ที่ 3

หมวดหมู่ที่ 2

เป้าหมายที่ 3

ยุทธศาสตร์ที่ 6

ยุทธศาสตร์ที่ 6

ยุทธศาสตร์ที่ 4

กลยุทธ์ ที่ 1

ด้านการพัฒนาและเสริมสร้างศักยภาพทรัพยากรมนุษย์

ไทยเป็นจุดหมายของการท่องเที่ยวที่เน้นคุณภาพและความยั่งยืน

สร้างหลักประกันว่าคนมีชีวิตที่มีสุขภาพดีและส่งเสริมสวัสดิภาพสำหรับทุกคนในทุกวัย

ด้านศิลปะ วัฒนธรรม ประเพณี ศาสนา และภูมิปัญญาท้องถิ่น

ด้านศิลปะ วัฒนธรรม ประเพณี ศาสนา และภูมิปัญญาท้องถิ่น

การพัฒนา ส่งเสริมศาสนา วัฒนธรรม และนันทนาการ

กลยุทธ์ ส่งเสริมศาสนา ศิลปวัฒนธรรม จารีตประเพณี ภูมิปัญญาท้องถิ่น

4.ยุทธศาสตร์

4.1 กลยุทธ์

1) แผนงานการศาสนา วัฒนธรรมและนันทนาการ

ที่	โครงการ	วัตถุประสงค์	เป้าหมาย (ผลผลิตของโครงการ)	งบประมาณ					ตัวชี้วัด (KPI)	ผลที่คาดว่าจะได้รับ	หน่วยงาน รับผิดชอบหลัก
				2566 บาท	2567 บาท	2568 บาท	2569 บาท	2570 บาท			
1	จัดกิจกรรมต่าง ๆ เกี่ยวกับศาสนา วัฒนธรรมประเพณีท้องถิ่นและงานรัฐพิธีต่าง ๆ	เพื่อให้ประชาชนได้มี ศิลปวัฒนธรรมประเพณีอันดีงาม	ประชาชนในเขต อบต.โรงเข้ ทั้ง 3 ตำบล	100,000	100,000	100,000	100,000	100,000	ร้อยละ 100 ของประชาชน	ประชาชนได้รับประโยชน์จากการจัดงาน	สำนักปลัด
2	โครงการอนุรักษ์ศิลปะและภูมิปัญญาท้องถิ่น	เพื่อประชาชนมีความรู้เรื่องศิลปะและภูมิปัญญาท้องถิ่น	ประชาชนในเขต อบต.โรงเข้ ทั้ง 3 ตำบล	20,000	20,000	20,000	20,000	20,000	ร้อยละ 100 ของประชาชน	ประชาชนมีความรู้เรื่องศิลปะและภูมิปัญญา	สำนักปลัด
3	อุดหนุนที่ทำการปกครองอำเภอ บ้านลาด โครงการจัดขบวนแห่งานพระนครคีรี - เมืองเพชร	เพื่อให้ได้สถานที่ท่องเที่ยวที่มาตรฐาน	อุดหนุนให้กับที่ทำการปกครองอำเภอ บ้านลาด จังหวัดเพชรบุรี จำนวน 1 ครั้ง/ปี	20,000	20,000	20,000	20,000	20,000	ร้อยละ 100 ของค่าใช้จ่ายการร่วมจัดขบวนแห่งานพระนครคีรี - เมืองเพชร	เป็นการส่งเสริมการท่องเที่ยวจังหวัดเพชรบุรี	สำนักปลัด
4	อุดหนุนที่ทำการปกครองอำเภอ บ้านลาด โครงการจัดงานแข่งขันวิ่งเทียมเกวียน อำเภอบ้านลาด จังหวัดเพชรบุรี	เพื่อให้ได้สถานที่ท่องเที่ยวที่มาตรฐาน	อุดหนุนให้กับที่ทำการปกครองอำเภอ บ้านลาด จังหวัดเพชรบุรี จำนวน 1 ครั้ง/ปี	150,000	150,000	150,000	150,000	150,000	ร้อยละ 100 ของประชาชนที่ร่วมงาน	เป็นการส่งเสริมการท่องเที่ยวจังหวัดเพชรบุรี	สำนักปลัด

ที่	โครงการ	วัตถุประสงค์	เป้าหมาย (ผลผลิตของโครงการ)	งบประมาณ					ตัวชี้วัด (KPI)	ผลที่คาดว่าจะได้รับ	หน่วยงาน รับผิดชอบหลัก
				2566 บาท	2567 บาท	2568 บาท	2569 บาท	2570 บาท			
5	โครงการประเพณีวันลอยกระทง	เพื่อให้ประชาชนได้มี ศิลปวัฒนธรรม ประเพณีอันดีงาม	ประชาชนในเขต อบต.โรงเข้ ทั้ง 3 ตำบล	50,000	50,000	50,000	50,000	50,000	ร้อยละ 100 ของ ประชาชน	ประชาชนได้รับ ประโยชน์จากการ จัดงาน	สำนัก ปลัด
6	ค่าพวงมาลัย ช่อดอกไม้ กระจะเช้า ดอกไม้ และพวงมาลา ฯลฯ ของ องค์การบริหารส่วนตำบลโรงเข้	เพื่อเป็นค่าพวงมาลัย ช่อดอกไม้ กระจะเช้า ดอกไม้และพวงมาลา ฯลฯ ที่ใช้ในรัฐพิธี ต่างๆ และกิจกรรม ต่างๆ ขององค์การ บริหารส่วนตำบล โรงเข้	ตลอดทั้งปี	10,000	10,000	10,000	10,000	10,000	จำนวนพวงมาลัย ดอกไม้และพวง มาลา ฯลฯ ที่ใช้ใน รัฐพิธีและกิจกรรม ต่างๆ	การปฏิบัติหน้าที่ใน รัฐพิธีและกิจกรรม ต่างๆ ของเจ้าหน้าที่ อบต.โรงเข้ มี ประสิทธิภาพมาก ขึ้น	สำนัก ปลัด
รวม	6 โครงการ	-	-	350,000	350,000	350,000	350,000	350,000	-	-	

ก.ยุทธศาสตร์ชาติ 20 ปี

ข.แผนพัฒนาเศรษฐกิจและสังคมแห่งชาติ ฉบับที่ 13

ค.Sustainable Development Goals: SDGs

ง.ยุทธศาสตร์จังหวัด

จ.ยุทธศาสตร์การพัฒนาขององค์กรปกครองส่วนท้องถิ่นในเขตจังหวัด

ยุทธศาสตร์ที่ 3

หมวดหมู่ที่ 2

เป้าหมายที่ 3

ยุทธศาสตร์ที่ 6

ยุทธศาสตร์ที่ 6

ยุทธศาสตร์ที่ 4

กลยุทธ์ ที่ 2

ด้านการพัฒนาและเสริมสร้างศักยภาพทรัพยากรมนุษย์

ไทยเป็นจุดหมายของการท่องเที่ยวที่เน้นคุณภาพและความยั่งยืน

สร้างหลักประกันว่าคนมีชีวิตที่มีสุขภาพดีและส่งเสริมสวัสดิภาพสำหรับทุกคนในทุกวัย

ด้านศิลปะ วัฒนธรรม ประเพณี ศาสนา และภูมิปัญญาท้องถิ่น

ด้านศิลปะ วัฒนธรรม ประเพณี ศาสนา และภูมิปัญญาท้องถิ่น

การพัฒนา ส่งเสริมศาสนา วัฒนธรรม และนันทนาการ

ส่งเสริมกีฬาและนันทนาการ

4.ยุทธศาสตร์

4.2 กลยุทธ์

1) แผนงานการศาสนา วัฒนธรรมและนันทนาการ

ที่	โครงการ	วัตถุประสงค์	เป้าหมาย (ผลผลิตของโครงการ)	งบประมาณ					ตัวชี้วัด (KPI)	ผลที่คาดว่าจะได้รับ	หน่วยงาน รับผิดชอบหลัก
				2566 บาท	2567 บาท	2568 บาท	2569 บาท	2570 บาท			
1	โครงการกีฬาเชื่อมความสามัคคี หลีกหนียาเสพติด	เพื่อสร้างความ สามัคคีให้กับเยาวชน ชนประชาชน หลีก หนียาเสพติด	ประชาชนในเขต อบต.โรงเข้ ทั้ง 3 ตำบล	70,000	70,000	70,000	70,000	70,000	ร้อยละ 90 ของ ประชาชน	ประชาชนไม่ติด ยาเสพติดและมี ความสามัคคีกัน	สำนัก ปลัด
2	โครงการสนับสนุนการแข่งขันกีฬา ระดับต่างๆ	เพื่อให้นักกีฬาได้มี คุณภาพ	หมู่บ้านในเขต อบต.โรงเข้ จำนวน 12 หมู่บ้าน	30,000	30,000	30,000	30,000	30,000	ร้อยละ 100 ของ ประชาชน	เยาวชนได้มี อุปกรณ์กีฬาไว้ใช้	สำนัก ปลัด
3	แข่งขันกีฬารวมพลคนท้องถิ่นอำเภอ บ้านลาด	เพื่อให้เกิดความ สามัคคีระหว่างตำบล อื่น ๆ	อบต.ทั้ง 15 แห่ง ในอำเภอบ้านลาด	20,000	20,000	20,000	20,000	20,000	ร้อยละ 90 ของ ประชาชน	เกิดความสามัคคี ระหว่าง ตำบล มากขึ้น	สำนัก ปลัด
รวม	3 โครงการ	-	-	120,000	120,000	120,000	120,000	120,000	-	-	

ก.ยุทธศาสตร์ชาติ 20 ปี

ข.แผนพัฒนาเศรษฐกิจและสังคมแห่งชาติ ฉบับที่ 13

ค.Sustainable Development Goals: SDGs

ง.ยุทธศาสตร์จังหวัด

จ.ยุทธศาสตร์การพัฒนาขององค์กรปกครองส่วนท้องถิ่นในเขตจังหวัด

ยุทธศาสตร์ที่ 4

หมวดหมู่ที่ 1

เป้าหมายที่ 2

ยุทธศาสตร์ที่ 7

ยุทธศาสตร์ที่ 7

ยุทธศาสตร์ที่ 5

กลยุทธ์ ที่ 1

5.ยุทธศาสตร์

5.1 กลยุทธ์

1) แผนงานบริหารงานทั่วไป

ด้านการสร้างโอกาสและความเสมอภาคทางสังคม

ไทยเป็นประเทศชั้นนำด้านสินค้าเกษตรและเกษตรแปรรูปมูลค่าสูง

ยุติความหิวโหย บรรลุความมั่นคงทางอาหารและยกระดับโภชนาการและส่งเสริมเกษตรกรรมที่ยั่งยืน

ด้านการพัฒนากระบวนการบริหารจัดการที่ดีในองค์กรและการมีส่วนร่วมของประชาชน

ด้านการพัฒนากระบวนการบริหารจัดการที่ดีในองค์กรและการมีส่วนร่วมของประชาชน

การพัฒนากระบวนการบริหารจัดการที่ดีในองค์กรและการมีส่วนร่วมของประชาชน

พัฒนาการบริหารจัดการในองค์กร และส่งเสริมการมีส่วนร่วมของประชาชน

ที่	โครงการ	วัตถุประสงค์	เป้าหมาย (ผลผลิตของโครงการ)	งบประมาณ					ตัวชี้วัด (KPI)	ผลที่คาดว่าจะได้รับ	หน่วยงาน รับผิดชอบหลัก
				2566 บาท	2567 บาท	2568 บาท	2569 บาท	2570			
1	โครงการปรับปรุงแผนที่ภาษีและทะเบียนทรัพย์สิน	เพื่อเป็นการเพิ่มประสิทธิภาพการจดทะเบียนภาษี	พื้นที่ในเขต อบต.โรงเข้ ทั้ง 12 หมู่บ้าน	200,000	200,000	200,000	200,000	200,000	ร้อยละ 100 ของบุคลากร	อบต.โรงเข้มีประสิทธิภาพและประสิทธิภาพในการจดทะเบียนภาษีมากขึ้น	กองคลัง
2	โครงการออกหน่วยบริการจัดเก็บภาษี	เพื่ออำนวยความสะดวกและตอบสนองความต้องการของประชาชน	ประชาชนจำนวน 12 หมู่บ้าน	10,000	10,000	10,000	10,000	10,000	ร้อยละ 80 ของประชาชน	การบริหารราชการมุ่งเกิดประโยชน์สุขแก่ประชาชน	สำนักปลัด กองคลัง, กองช่าง
3	โครงการจัดทำวารสารของ อบต.โรงเข้	เพื่อเป็นสื่อประชาสัมพันธ์งานของ อบต.โรงเข้และให้ประชาชนได้รับรู้ข้อมูลข่าวสาร	ประชาชนจำนวน 12 หมู่บ้าน	50,000	50,000	50,000	50,000	50,000	ร้อยละ 80 ของประชาชน	ประชาชนได้รับรู้ข่าวสารจาก อบต.	สำนักปลัด

ที่	โครงการ	วัตถุประสงค์	เป้าหมาย (ผลผลิตของโครงการ)	งบประมาณ					ตัวชี้วัด (KPI)	ผลที่คาดว่าจะ ได้รับ	หน่วยงาน รับผิดชอบหลัก
				2566 บาท	2567 บาท	2568 บาท	2569 บาท	2570			
4	สำรวจความพึงพอใจของประชาชนต่อการให้บริการ	เพื่อนำผลที่ได้จากการสำรวจนำไปปรับปรุงการบริหารงาน	พื้นที่ในเขต อบต.โรงเข้ 3 ตำบล 12 หมู่บ้าน	50,000	50,000	50,000	50,000	50,000	ร้อยละ 100 ของประชาชน	อบต.นำผลจากการสำรวจไปปรับปรุงบริหารงานต่อไป	สำนักปลัด
5	โครงการประชุมองค์กรปกครองส่วนท้องถิ่นอำเภอบ้านลาดสัญจร	เพื่อเป็นการให้อำเภอบ้านลาด องค์กรปกครองส่วนท้องถิ่นได้ชี้แจงข้อราชการให้ประชาชนได้รับทราบข้อมูลต่าง ๆ	นายอำเภอบ้านลาด, หัวหน้าส่วนราชการ,นายก อปท., ปลัด อปท.,หัวหน้าของอปท.,ประธานสภาฯ ,ผู้ใหญ่บ้าน, กำนัน, ประชาชน	30,000	30,000	30,000	30,000	30,000	ร้อยละ 100 ของประชาชน	ได้แลกเปลี่ยนความรู้ความคิดเห็น มีส่วนร่วมการทำงานและนำข้อสรุปที่ได้ไปพัฒนาให้ประชาชนได้รับประโยชน์	สำนักปลัด
6	ค่าใช้จ่ายในการจัดการเลือกตั้งขององค์การบริหารส่วนตำบลโรงเข้	เพื่อให้มีผู้บริหารและสมาชิกสภาฯและให้ประชาชนทราบถึงสิทธิและหน้าที่การมีส่วนร่วมทางการเมืองในการเลือกตั้งสภาผู้แทนราษฎรสมาชิกวุฒิสภา	นายก อบต. จำนวน 1 คน สมาชิกสภา จำนวน 24 คน	500,000	500,000	500,000	500,000	500,000	ร้อยละ 100 ของการเลือกตั้งลดน้อยลง	มีนายก อบต. และสมาชิกสภาฯ มาทำหน้าที่พัฒนาตำบล	สำนักปลัด

ที่	โครงการ	วัตถุประสงค์	เป้าหมาย (ผลผลิตของโครงการ)	งบประมาณ					ตัวชี้วัด (KPI)	ผลที่คาดว่าจะ จะได้รับ	หน่วยงาน รับผิดชอบ หลัก
				2566 บาท	2567 บาท	2568 บาท	2569 บาท	2570			
7	อุดหนุนศูนย์ปฏิบัติการร่วมในการช่วยเหลือประชาชนขององค์กรปกครองส่วนท้องถิ่นอำเภอบ้านลาด จังหวัดเพชรบุรี	เพื่อช่วยเหลือประชาชนขององค์กรปกครองส่วนท้องถิ่น	ศูนย์ปฏิบัติการร่วมในการช่วยเหลือประชาชนขององค์กรปกครองส่วนท้องถิ่น(สถานที่กลาง)	15,000	15,000	15,000	15,000	15,000	ร้อยละ 100 ของประชาชน	องค์กรปกครองส่วนท้องถิ่นมีศูนย์บริการการจัดซื้อจัดจ้างร่วมกันและประชาชนได้รับบริการด้านข้อมูลข่าวสารจากทางราชการ	สำนักปลัด
8	โครงการเพิ่มประสิทธิภาพในการบริหารงาน อบต.	เพื่อให้บุคลากรมีศักยภาพในการปฏิบัติงาน	คณะผู้บริหาร สมาชิกสภาฯ พนักงานส่วนตำบล และ พนักงานจ้าง	300,000	300,000	300,000	300,000	300,000	ร้อยละ 100 ของบุคลากร	บุคลากรมีความรู้และศักยภาพในการปฏิบัติงาน	สำนักปลัด กองคลัง, กองช่าง
9	ค่าใช้จ่ายเดินทางไปราชการในราชอาณาจักรและนอกอาณาจักรของคณะผู้บริหารสมาชิก พนักงานส่วนตำบลและพนักงานจ้าง	เพื่อให้บุคลากรมีศักยภาพในการปฏิบัติงาน	คณะผู้บริหาร สมาชิกสภาฯ พนักงานส่วนตำบล และพนักงานจ้าง และผู้ที่มีสิทธิเบิกจ่ายได้ตามระเบียบฯ	200,000	200,000	200,000	200,000	200,000	ร้อยละ 100 ของบุคลากร	บุคลากรมีความรู้และศักยภาพในการปฏิบัติงาน	สำนักปลัด
10	ค่าลงทะเบียนในการฝึกอบรม	เพื่อเป็นค่าลงทะเบียนในการฝึกอบรม	คณะผู้บริหาร สมาชิกสภาฯ พนักงานส่วนตำบล พนักงานจ้างตามภารกิจ และ พนักงานจ้างทั่วไปและผู้มีสิทธิเบิกจ่ายได้ตามระเบียบฯ	100,000	100,000	100,000	100,000	100,000	ร้อยละ 100 ของบุคลากร	บุคลากรมีความรู้และศักยภาพในการปฏิบัติงาน	สำนักปลัด
11	ค่าใช้จ่ายเดินทางไปราชการในราชอาณาจักรและนอกอาณาจักรของพนักงานส่วนตำบล	เพื่อให้บุคลากรมีศักยภาพในการปฏิบัติงาน	พนักงานส่วนตำบลและผู้ที่มีสิทธิเบิกจ่ายได้ตามระเบียบฯ	50,000	50,000	50,000	50,000	50,000	ร้อยละ 100 ของบุคลากร	บุคลากรมีความรู้และศักยภาพในการปฏิบัติงาน	สำนักปลัด (งานวางแผน สถิติและวิชาการ)
12	ค่าลงทะเบียนในการฝึกอบรม	เพื่อเป็นค่าลงทะเบียนในการฝึกอบรม	พนักงานส่วนตำบล พนักงานจ้างตามภารกิจ พนักงานจ้างทั่วไปและผู้มีสิทธิเบิกจ่ายได้ตามระเบียบฯ	50,000	50,000	50,000	50,000	50,000	ร้อยละ 100 ของบุคลากร	บุคลากรมีความรู้และศักยภาพในการปฏิบัติงาน	สำนักปลัด (งานวางแผน สถิติและวิชาการ)

ที่	โครงการ	วัตถุประสงค์	เป้าหมาย (ผลผลิตของโครงการ)	งบประมาณ					ตัวชี้วัด (KPI)	ผลที่คาดว่าจะ จะได้รับ	หน่วยงาน รับผิดชอบ หลัก
				2566 บาท	2567 บาท	2568 บาท	2569 บาท	2570			
13	ค่าใช้จ่ายเดินทางไปราชการในราชอาณาจักรและนอกอาณาจักรของพนักงานส่วนตำบล	เพื่อให้บุคลากรมีศักยภาพในการปฏิบัติงาน	พนักงานส่วนตำบล พนักงานจ้างตามภารกิจ พนักงานจ้างทั่วไปและผู้มีสิทธิเบิกจ่ายได้ตามระเบียบฯ	100,000	100,000	100,000	100,000	100,000	ร้อยละ 100 ของบุคลากร	บุคลากรมีความรู้และศักยภาพในการปฏิบัติงาน	กองคลัง
14	ค่าลงทะเบียนในการฝึกอบรม	เพื่อเป็นค่าลงทะเบียนในการฝึกอบรม	พนักงานส่วนตำบล พนักงานจ้างตามภารกิจ พนักงานจ้างทั่วไปและผู้มีสิทธิเบิกจ่ายได้ตามระเบียบฯ	100,000	100,000	100,000	100,000	100,000	ร้อยละ 100 ของบุคลากร	บุคลากรมีความรู้และศักยภาพในการปฏิบัติงาน	กองคลัง
15	ค่าใช้จ่ายเดินทางไปราชการในราชอาณาจักรและนอกอาณาจักรของพนักงานส่วนตำบล	เพื่อให้บุคลากรมีศักยภาพในการปฏิบัติงาน	พนักงานส่วนตำบล พนักงานจ้างตามภารกิจ พนักงานจ้างทั่วไปและผู้มีสิทธิเบิกจ่ายได้ตามระเบียบฯ	50,000	50,000	50,000	50,000	50,000	ร้อยละ 100 ของบุคลากร	บุคลากรมีความรู้และศักยภาพในการปฏิบัติงาน	สำนักปลัด (งานควบคุมภายในฯ)
16	ค่าลงทะเบียนในการฝึกอบรม	เพื่อเป็นค่าลงทะเบียนในการฝึกอบรม	พนักงานส่วนตำบล พนักงานจ้างตามภารกิจ พนักงานจ้างทั่วไปและผู้มีสิทธิเบิกจ่ายได้ตามระเบียบฯ	50,000	50,000	50,000	50,000	50,000	ร้อยละ 100 ของบุคลากร	บุคลากรมีความรู้และศักยภาพในการปฏิบัติงาน	สำนักปลัด (งานควบคุมภายในฯ)
17	ต่อเติมอาคารอเนกประสงค์	เพื่อให้ได้อาคารอเนกประสงค์ที่มาตรฐาน	อาคารอเนกประสงค์ หมู่ 4 บ้านใหม่ ต.โรงเข้ จำนวน 1 หลัง	-	1,000,000	1,000,000	-	-	ร้อยละ 100 ของประชาชน	ประชาชนและชุมชนได้ใช้ประโยชน์จากอาคารอเนกประสงค์ในการจัดกิจกรรมต่างๆ	สำนักปลัด กองช่าง
18	โครงการก่อสร้างอาคาร คสล. สำนักงานองค์การบริหารส่วนตำบลโรงเข้ หมู่ที่ 4 บ้านใหม่ ตำบลโรงเข้ อำเภอบ้านลาด จังหวัดเพชรบุรี	เพื่อให้ได้อาคารสำนักงานเพียงพอต่อจำนวนบุคลากรที่ปฏิบัติงานเพื่อรับการให้บริการประชาชน	ดำเนินการก่อสร้างอาคารสำนักงานจำนวน 1 แห่ง	10,000,000	10,000,000	10,000,000	-	-	1.บุคลากรมีพื้นที่ปฏิบัติงานอย่างเพียงพอ 2.ประชาชนมีความพอใจในความสะอาดสวยงามในการมาใช้อาคารสำนักงาน	มีอาคารสำนักงานเพียงพอต่อจำนวนบุคลากรที่ปฏิบัติงานเพื่อรองรับการให้บริการประชาชน	สำนักปลัด กองช่าง

ที่	โครงการ	วัตถุประสงค์	เป้าหมาย (ผลผลิตของโครงการ)	งบประมาณ					ตัวชี้วัด (KPI)	ผลที่คาดว่าจะได้รับ	หน่วยงาน รับผิดชอบหลัก
				2566 บาท	2567 บาท	2568 บาท	2569 บาท	2570			
19	โครงการล้อมลวดหนามแนวเขตที่ดินทำการก่อสร้างสำนักงานองค์การบริหารส่วนตำบลโรงเข้ หมู่ที่ 4 บ้านใหม่ ตำบลโรงเข้ อำเภอบ้านลาด จังหวัดเพชรบุรี	เพื่อให้ได้ลวดหนามที่กันเขตที่ดินที่จะทำการก่อสร้าง อบต.ได้มาตรฐาน	หมู่ 4 บ้านใหม่ ต.โรงเข้ พื้นที่ 11 ไร่ 3 งาน 77 ตารางวา	500,000	-	-	-	-	ร้อยละ 100 ของลวดหนาม	เพื่อให้มีแนวเขตที่ทำการ อบต.	สำนักปลัด กองช่าง
20	โครงการก่อสร้างโรงจอดรถที่ทำการองค์การบริหารส่วนตำบลโรงเข้ หมู่ที่ 4 บ้านใหม่ ตำบลโรงเข้ อำเภอบ้านลาด จังหวัดเพชรบุรี	เพื่อใช้สำหรับอำนวยความสะดวกให้แก่ประชาชนผู้มาติดต่อราชการ และบุคลากร	ก่อสร้างโรงจอดรถ ที่ทำการองค์การบริหารส่วนตำบลโรงเข้	-	300,000	300,000	-	-	บุคลากรและประชาชนมีความพึงพอใจต่อสถานที่ติดต่อราชการ	อบต.โรงเข้ มีโรงรถที่ได้มาตรฐานและเอื้ออำนวยความสะดวกแก่ประชาชน	สำนักปลัด กองช่าง
21	โครงการก่อสร้างอาคารบริการประชาชน หมู่ที่ 4 บ้านใหม่ ตำบลโรงเข้ อำเภอบ้านลาด จังหวัดเพชรบุรี (เพิ่มเติม ครั้งที่ 1 วันที่ 14 กุมภาพันธ์ 2566)	เพื่อให้ได้อาคารสำหรับประชาชนมาติดต่อราชการ	จำนวน 1 หลัง	-	12,000,000	-	-	-	ความพึงพอใจของประชาชนที่มาใช้บริการ	ประชาชนได้รับประโยชน์จากการมาใช้บริการอาคารและเอื้ออำนวยความสะดวกแก่ประชาชน	สำนักปลัด กองช่าง
รวม	20 โครงการ	-	-	12,355,000	25,155,000	13,155,000	1,855,000	1,855,000	-	-	-

5.2 แผนงานการรักษาความสงบภายใน

ที่	โครงการ	วัตถุประสงค์	เป้าหมาย (ผลผลิตของโครงการ)	งบประมาณ					ตัวชี้วัด (KPI)	ผลที่คาดว่าจะได้รับ	หน่วยงาน รับผิดชอบหลัก
				2566 บาท	2567 บาท	2568 บาท	2569 บาท	2570			
1	ค่าใช้จ่ายเดินทางไปราชการในราชอาณาจักรและนอกอาณาจักรของพนักงานส่วนตำบลและพนักงานจ้าง	เพื่อให้บุคลากรมีศักยภาพในการปฏิบัติงาน	พนักงานส่วนตำบล พนักงานจ้างตามภารกิจ พนักงานจ้างทั่วไปและผู้มีสิทธิเบิกจ่ายได้ตามระเบียบฯ	50,000	50,000	50,000	50,000	50,000	ร้อยละ 100 ของบุคลากร	บุคลากรมีความรู้และศักยภาพในการปฏิบัติงาน	สำนักปลัด (งานป้องกันฯ)
2	ค่าลงทะเบียนในการฝึกอบรม	เพื่อเป็นค่าลงทะเบียนในการฝึกอบรม	พนักงานส่วนตำบล พนักงานจ้างตามภารกิจ พนักงานจ้างทั่วไปและผู้มีสิทธิเบิกจ่ายได้ตามระเบียบฯ	50,000	50,000	50,000	50,000	50,000	ร้อยละ 100 ของบุคลากร	บุคลากรมีความรู้และศักยภาพในการปฏิบัติงาน	สำนักปลัด (งานป้องกันฯ)
รวม	2 โครงการ	-	-	100,000	100,000	100,000	100,000	100,000	-	-	-

5.3 แผนงานการศึกษา

ที่	โครงการ	วัตถุประสงค์	เป้าหมาย (ผลผลิตของโครงการ)	งบประมาณ					ตัวชี้วัด (KPI)	ผลที่คาดว่าจะได้รับ	หน่วยงาน รับผิดชอบ
				2566 บาท	2567 บาท	2568 บาท	2569 บาท	2570			
1	ค่าใช้จ่ายเดินทางไปราชการในราชอาณาจักรและนอกอาณาจักรของพนักงานส่วนตำบลและพนักงานจ้าง	เพื่อให้บุคลากรมีศักยภาพในการปฏิบัติงาน	พนักงานส่วนตำบล พนักงานครู พนักงานจ้างและผู้มีสิทธิเบิกจ่ายได้ตามระเบียบฯ	50,000	50,000	50,000	50,000	50,000	ร้อยละ 100 ของบุคลากร	บุคลากรมีความรู้และศักยภาพในการปฏิบัติงาน	สำนักปลัด (งานการศึกษา)
2	ค่าลงทะเบียนในการฝึกอบรม	เพื่อเป็นค่าลงทะเบียนในการฝึกอบรม	พนักงานส่วนตำบล พนักงานครู พนักงานจ้างและผู้มีสิทธิเบิกจ่ายได้ตามระเบียบฯ	50,000	50,000	50,000	50,000	50,000	ร้อยละ 100 ของบุคลากร	บุคลากรมีความรู้และศักยภาพในการปฏิบัติงาน	สำนักปลัด (งานการศึกษา)
รวม	2 โครงการ	-	-	100,000	100,000	100,000	100,000	100,000	-	-	-

5.4 แผนงานสังคมสงเคราะห์

ที่	โครงการ	วัตถุประสงค์	เป้าหมาย (ผลผลิตของโครงการ)	งบประมาณ					ตัวชี้วัด (KPI)	ผลที่คาดว่าจะ จะได้รับ	หน่วยงาน รับผิดชอบ
				2566 บาท	2567 บาท	2568 บาท	2569 บาท	2570			
1	ค่าใช้จ่ายเดินทางไปราชการในราชอาณาจักรและนอกอาณาจักรของพนักงานส่วนตำบลและพนักงานจ้าง	เพื่อให้บุคลากรมีศักยภาพในการปฏิบัติงาน	พนักงานส่วนตำบล พนักงานจ้างตามภารกิจ พนักงานจ้างทั่วไปและผู้มีสิทธิเบิกจ่ายได้ตามระเบียบฯ	50,000	50,000	50,000	50,000	50,000	ร้อยละ 100 ของบุคลากร	บุคลากรมีความรู้และศักยภาพในการปฏิบัติงาน	สำนักปลัด (งานสังคมสงเคราะห์)
2	ค่าลงทะเบียนในการฝึกอบรม	เพื่อเป็นค่าลงทะเบียนในการฝึกอบรม	พนักงานส่วนตำบล พนักงานจ้างตามภารกิจ พนักงานจ้างทั่วไปและผู้มีสิทธิเบิกจ่ายได้ตามระเบียบฯ	50,000	50,000	50,000	50,000	50,000	ร้อยละ 100 ของบุคลากร	บุคลากรมีความรู้และศักยภาพในการปฏิบัติงาน	สำนักปลัด (งานสังคมสงเคราะห์)
รวม	2 โครงการ	-	-	100,000	100,000	100,000	100,000	100,000	-	-	-

5.5 แผนงานสร้างความเข้มแข็งของชุมชน

ที่	โครงการ	วัตถุประสงค์	เป้าหมาย (ผลผลิตของโครงการ)	งบประมาณ					ตัวชี้วัด (KPI)	ผลที่คาดว่าจะ จะได้รับ	หน่วยงาน รับผิดชอบ
				2566 บาท	2567 บาท	2568 บาท	2569 บาท	2570			
1	โครงการจัดประชุมประชาคมหมู่บ้าน	เพื่อให้ประชาชนได้ร่วมประชุมเพื่อแก้ไขปัญหาต่าง ๆ	จัดประชุมประชาคมจำนวน 12 หมู่บ้าน	20,000	20,000	20,000	20,000	20,000	ร้อยละ 80 ของประชาชน	ประชาชนได้รับความช่วยเหลือจากอบต.	สำนักปลัด
2	โครงการประชุมประชาคมเพื่อจัดทำแผนพัฒนาท้องถิ่น	เพื่อให้ประชาชนได้ร่วมประชุมเพื่อแก้ไขปัญหาต่าง ๆ	จัดประชุมประชาคมจำนวน 12 หมู่บ้าน	10,000	10,000	10,000	10,000	10,000	ร้อยละ 80 ของประชาชน	ประชาชนได้รับความช่วยเหลือจากอบต.	สำนักปลัด
3	โครงการปกป้องสถาบันพระมหากษัตริย์	เพื่อปกป้องสถาบันพระมหากษัตริย์ที่เป็นศูนย์รวมจิตใจของคนไทย	ประชาชนจำนวน 12 หมู่บ้าน	20,000	20,000	20,000	20,000	20,000	ร้อยละ 100 ของประชาชน	ประชาชนได้มีส่วนร่วมในการปกป้องสถาบันพระมหากษัตริย์	สำนักปลัด
รวม	3 โครงการ	-	-	50,000	50,000	50,000	50,000	50,000	-	-	-

5.6 แผนงานอุตสาหกรรมและการโยธา

ที่	โครงการ	วัตถุประสงค์	เป้าหมาย (ผลผลิตของโครงการ)	งบประมาณ					ตัวชี้วัด (KPI)	ผลที่คาดว่าจะได้รับ	หน่วยงาน รับผิดชอบ
				2566 บาท	2567 บาท	2568 บาท	2569 บาท	2570 บาท			
1	ค่าใช้จ่ายเดินทางไปราชการในราชอาณาจักรและนอกอาณาจักรของพนักงานส่วนตำบลและพนักงานจ้าง	เพื่อให้บุคลากรมีศักยภาพในการปฏิบัติงาน	พนักงานส่วนตำบล พนักงานจ้างตามภารกิจ พนักงานจ้างทั่วไปและผู้มีสิทธิเบิกจ่ายได้ตามระเบียบฯ	50,000	50,000	50,000	50,000	50,000	ร้อยละ 100 ของบุคลากร	บุคลากรมีความรู้และศักยภาพในการปฏิบัติงาน	กองช่าง
2	ค่าลงทะเบียนในการฝึกอบรม	เพื่อเป็นค่าลงทะเบียนในการฝึกอบรม	พนักงานส่วนตำบล พนักงานจ้างตามภารกิจ พนักงานจ้างทั่วไปและผู้มีสิทธิเบิกจ่ายได้ตามระเบียบฯ	50,000	50,000	50,000	50,000	50,000	ร้อยละ 100 ของบุคลากร	บุคลากรมีความรู้และศักยภาพในการปฏิบัติงาน	กองช่าง
รวม	2 โครงการ	-	-	100,000	100,000	100,000	100,000	100,000	-	-	-

5.7 แผนงานงบกลาง

ที่	โครงการ	วัตถุประสงค์	เป้าหมาย (ผลผลิตของโครงการ)	งบประมาณ					ตัวชี้วัด (KPI)	ผลที่คาดว่าจะได้รับ	หน่วยงาน รับผิดชอบหลัก
				2566 บาท	2567 บาท	2568 บาท	2569 บาท	2570 บาท			
1	ค่าใช้จ่ายในการจัดการจราจร	เพื่อแก้ไขปัญหาจราจรภายในเขตองค์การบริหารส่วนตำบลโรงเข้	พื้นที่ในเขตองค์การบริหารส่วนตำบลโรงเข้ ทั้ง 12 หมู่บ้าน	100,000	100,000	100,000	100,000	100,000	ร้อยละของประชาชนเกิดอุบัติเหตุลดลง	ประชาชนได้รับการความสะดวกในการเดินทางสัญจรไปมาและเกิดอุบัติเหตุน้อยลง	สำนักปลัด
รวม	1 โครงการ	-	-	100,000	100,000	100,000	100,000	100,000	-	-	-

2. บัญชีโครงการพัฒนาท้องถิ่น

แบบ ผ.02/1

รายละเอียดโครงการพัฒนา
ที่นำมาจากแผนพัฒนาหมู่บ้าน/แผนชุมชน
แผนพัฒนาท้องถิ่น (พ.ศ.2566 - 2570)
องค์การบริหารส่วนตำบลโรงเข้

- ก.ยุทธศาสตร์ชาติ 20 ปี ยุทธศาสตร์ที่ 2
- ข.แผนพัฒนาเศรษฐกิจและสังคมแห่งชาติ ฉบับที่ 1 หมายความว่า 5
- ค.Sustainable Development Goals: SDGs เป้าหมายที่ 9

- ง.ยุทธศาสตร์จังหวัด ยุทธศาสตร์ที่ 1
- จ.ยุทธศาสตร์การพัฒนาขององค์กรปกครองส่วนท้องถิ่นในเขตจังหวัด ยุทธศาสตร์ที่ 1

- 1.ยุทธศาสตร์ ยุทธศาสตร์ที่ 1
- 1.1 กลยุทธ์ กลยุทธ์ ที่ 2

ด้านการสร้างความสามารถในการแข่งขัน
ไทยเป็นประตูการค้าการลงทุนและยุทธศาสตร์ทางโลจิสติกส์ที่สำคัญของภูมิภาค
สร้างโครงสร้างพื้นฐานที่มีความทนทาน ส่งเสริมการพัฒนาอุตสาหกรรมที่ครอบคลุมและยั่งยืนและ
ส่งเสริมนวัตกรรม
ด้านโครงสร้างพื้นฐาน
การพัฒนาด้านโครงสร้างพื้นฐาน
การพัฒนาโครงสร้างพื้นฐาน
ปรับปรุง บำรุงรักษาแหล่งน้ำและขยายระบบประปาหมู่บ้าน/ประปาส่วนภูมิภาค

1) แผนงานเคหะและชุมชน

ที่	โครงการ	วัตถุประสงค์	เป้าหมาย (ผลผลิตของ โครงการ)	งบประมาณ					ตัวชี้วัด (KPI)	ผลที่คาดว่าจะได้รับ	ที่มาของ โครงการ	หน่วยงาน รับผิดชอบหลัก
				2566 (บาท)	2567 (บาท)	2568 (บาท)	2569 (บาท)	2570 (บาท)				
1	โครงการขยายเขตประปาภายใน หมู่ที่ 1 บ้านหนองกาทอง ตำบลโรงเข้ อำเภอบ้านลาด จังหวัดเพชรบุรี	เพื่อให้ได้น้ำประปาที่มาตรฐาน	ขยายเขตประปาภายในหมู่ที่ 1 บ้านหนองกาทอง ตำบลโรงเข้	1,000,000	-	-	-	-	ร้อยละ 100 ของครัวเรือนที่ใช้น้ำประปา	ประชาชนมีน้ำอุปโภค - บริโภค	หมู่ที่ 1 บ้านหนองกาทอง ต.โรงเข้	กองช่าง

ที่	โครงการ	วัตถุประสงค์	เป้าหมาย (ผลผลิตของ โครงการ)	งบประมาณ					ตัวชี้วัด (KPI)	ผลที่คาดว่าจะ ได้รับ	ที่มาของ โครงการ	หน่วยงาน รับผิดชอบ
				2566 (บาท)	2567 (บาท)	2568 (บาท)	2569 (บาท)	2570 (บาท)				
2	โครงการขยายเขตประปาส่วนภูมิภาค จากบ้านเหมืองหม้อ - นากรวย หมู่ที่ 3 บ้านลาดโพธิ์ ตำบลลาดโพธิ์ อำเภอบ้านลาด จังหวัดเพชรบุรี	เพื่อให้ได้น้ำประปาที่มาตรฐาน	จากบ้านเหมืองหม้อ - นากรวย หมู่ที่ 3 บ้านลาดโพธิ์ ตำบลลาดโพธิ์ อำเภอบ้านลาด จังหวัดเพชรบุรี	-	-	250,000	-	-	ร้อยละ 100 ของครัวเรือนที่ใช้น้ำประปา	ประชาชนมีน้ำอุปโภค - บริโภค	หมู่ที่ 3 บ้านลาดโพธิ์ ต.ลาดโพธิ์	กองช่าง
3	โครงการขยายเขตประปาส่วนภูมิภาค จากบ้านนายบุญเลิศ ถึง บ้านนางติ่ม หมู่ที่ 3 บ้านลาดโพธิ์ ตำบลลาดโพธิ์ อำเภอบ้านลาด จังหวัดเพชรบุรี	เพื่อให้ได้น้ำประปาที่มาตรฐาน	จากบ้านเหมืองหม้อ - นากรวย หมู่ที่ 3 บ้านลาดโพธิ์ ตำบลลาดโพธิ์ อำเภอบ้านลาด จังหวัดเพชรบุรี	-	-	200,000	-	-	ร้อยละ 100 ของครัวเรือนที่ใช้น้ำประปา	ประชาชนมีน้ำอุปโภค - บริโภค	หมู่ที่ 3 บ้านลาดโพธิ์ ต.ลาดโพธิ์	กองช่าง
4	โครงการขยายเขตประปาส่วนภูมิภาค จากบ้านโรงเรียนบ้านลาดโพธิ์ ถึงนากรวย หมู่ที่ 3 บ้านลาดโพธิ์ ตำบลลาดโพธิ์ อำเภอบ้านลาด จังหวัดเพชรบุรี	เพื่อให้ได้น้ำประปาที่มาตรฐาน	จากโรงเรียนบ้านลาดโพธิ์ ถึงนากรวย หมู่ที่ 3 บ้านลาดโพธิ์ ตำบลลาดโพธิ์ อำเภอบ้านลาด จังหวัดเพชรบุรี	-	-	-	250,000	-	ร้อยละ 100 ของครัวเรือนที่ใช้น้ำประปา	ประชาชนมีน้ำอุปโภค - บริโภค	หมู่ที่ 3 บ้านลาดโพธิ์ ต.ลาดโพธิ์	กองช่าง
5	โครงการขยายเขตประปาส่วนภูมิภาค จากบ้านนายบาง ถึง บ้านนายกระทรวง หมู่ที่ 4 บ้านเหมืองหม้อ ตำบลลาดโพธิ์ อำเภอบ้านลาด จังหวัดเพชรบุรี	เพื่อให้ได้น้ำประปาที่มาตรฐาน	จากบ้านนายบาง ถึง บ้านนายกระทรวง หมู่ที่ 4 บ้านเหมืองหม้อ ตำบลลาดโพธิ์ อำเภอบ้านลาด จังหวัดเพชรบุรี	-	-	-	250,000	-	ร้อยละ 100 ของครัวเรือนที่ใช้น้ำประปา	ประชาชนมีน้ำอุปโภค - บริโภค	หมู่ที่ 4 บ้านเหมืองหม้อ ต.ลาดโพธิ์	กองช่าง
6	อุดหนุนโครงการขยายเขตประปาส่วนภูมิภาค หมู่ที่ 4 บ้านใหม่ ตำบลโรงเข้ อำเภอบ้านลาด จังหวัดเพชรบุรี (เพิ่มเติม ครั้งที่ 1/2566 ลงวันที่ 14 กุมภาพันธ์ 2566)	เพื่อให้ได้น้ำประปาที่มาตรฐาน	ซอยที่ 1 จากหน้าบ้านนายวิระชัย นวลละออง ถึงบ้านครู บุญนำ ทองเหลือ และ ซอยที่ 2 ข้างประปาหมู่บ้านถึง บ้านนางสุนัน ศรีพุก	-	500,000	-	-	-	ร้อยละ 100 ของครัวเรือนที่ใช้น้ำประปา	ประชาชนมีน้ำอุปโภค - บริโภค	หมู่ที่ 4 บ้านใหม่ ต.ลาดโพธิ์	กองช่าง

ที่	โครงการ	วัตถุประสงค์	เป้าหมาย (ผลผลิตของ โครงการ)	งบประมาณ					ตัวชี้วัด (KPI)	ผลที่คาดว่าจะ ได้รับ	ที่มาของ โครงการ	หน่วยงาน รับผิดชอบ
				2566 (บาท)	2567 (บาท)	2568 (บาท)	2569 (บาท)	2570 (บาท)				
7	อุดหนุนโครงการขยายเขตประปา ส่วนภูมิภาค หมู่ที่ 1 บ้านท้ายหลวง ตำบลสะพานไกร อำเภอบ้านลาด จังหวัดเพชรบุรี (เพิ่มเติม ครั้งที่ 1/2566 ลงวันที่ 14 กุมภาพันธ์ 2566)	เพื่อให้ได้น้ำประปา ที่มาตรฐาน	จากศูนย์ประจำตำบลสะพานไกร ถึง บ้านนางสาวปนิชญา มิตรจิต และบ้าน นางสาวบัญญัติ อ่วมแสง หมู่ที่ 1 บ้านท้ายหลวง	-	400,000	-	-	-	ร้อยละ 100 ของ ครัวเรือนที่ใช้น้ำ ประปา	ประชาชนมีน้ำ อุปโภค - บริโภค	หมู่ที่ 1 บ้านท้ายหลวง ต.ลาดโพธิ์	กองช่าง
รวม	7 โครงการ			1,000,000	900,000	450,000	500,000	-				

ก.ยุทธศาสตร์ชาติ 20 ปี

ยุทธศาสตร์ที่ 2

ข.แผนพัฒนาเศรษฐกิจและสังคมแห่งชาติ ฉบับที่ 1 หมายความว่า 5

ค.Sustainable Development Goals: SDGs เป้าหมายที่ 9

ง.ยุทธศาสตร์จังหวัด

ยุทธศาสตร์ที่ 1

จ.ยุทธศาสตร์การพัฒนาขององค์กรปกครองส่วนท้องถิ่นในเขตจังหวัด

ยุทธศาสตร์ที่ 1

1.ยุทธศาสตร์

ยุทธศาสตร์ที่ 1

1.1 กลยุทธ์

กลยุทธ์ ที่ 3

1)แผนงานเคหะและชุมชน

ด้านการสร้างความสามารถในการแข่งขัน

ไทยเป็นประตูการค้าการลงทุนและยุทธศาสตร์ทางโลจิสติกส์ที่สำคัญของภูมิภาค

สร้างโครงสร้างพื้นฐานที่มีความทนทาน ส่งเสริมการพัฒนาอุตสาหกรรมที่ครอบคลุมและยั่งยืนและส่งเสริมนวัตกรรม

ด้านโครงสร้างพื้นฐาน

การพัฒนาด้านโครงสร้างพื้นฐาน

การพัฒนาโครงสร้างพื้นฐาน

ขยายเขตบริการไฟฟ้า/ไฟฟ้าสาธารณะให้ทั่วถึง บำรุงรักษาไฟฟ้าสาธารณะ

ที่	โครงการ	วัตถุประสงค์	เป้าหมาย (ผลผลิตของโครงการ)	งบประมาณ					ตัวชี้วัด (KPI)	ผลที่คาดว่าจะได้รับ	ที่มาของโครงการ	หน่วยงานรับผิดชอบหลัก
				2566 (บาท)	2567 (บาท)	2568 (บาท)	2569 (บาท)	2570 (บาท)				
1	โครงการขยายเขตไฟฟ้า จากบ้าน นายจรินทร์ วุฒิธรรม ถึง บ้านนาย วิโรจน์ วุฒิธรรม หมู่ที่ 2 บ้าน ดอนข่อย - ไร่คา ตำบลลาดโพธิ์ อำเภอบ้านลาด จังหวัดเพชรบุรี	เพื่อจัดระเบียบใหม่ ตามถนนภายในหมู่บ้าน	จากบ้านนายจรินทร์ วุฒิธรรม ถึง บ้านนายวิโรจน์ วุฒิธรรม หมู่ที่ 2 บ้านดอนข่อย - ไร่คา ตำบลลาดโพธิ์ อำเภอบ้านลาด จังหวัดเพชรบุรี	-	-	-	-	150,000	ร้อยละ 100 ของประชาชนพึงพอใจในการสัญจรไปมา	ประชาชนที่สัญจรไปมาได้รับความสะดวกและปลอดภัย	หมู่ที่ 2 บ้าน ดอนข่อย - ไร่คา ต.ลาดโพธิ์	กองช่าง
2	โครงการขยายเขตไฟฟ้า จากศาลา บ้านนายสิบ หอมหวล ถึง บ้าน นางมณี สุขเสงี่ยม หมู่ที่ 2 บ้าน ดอนข่อย - ไร่คา ตำบลลาดโพธิ์ อำเภอบ้านลาด จังหวัดเพชรบุรี	เพื่อจัดระเบียบใหม่ ตามถนนภายในหมู่บ้าน	จากศาลาบ้านนายสิบ หอมหวล ถึง บ้านนางมณี สุขเสงี่ยม หมู่ที่ 2 บ้านดอนข่อย - ไร่คา ตำบลลาดโพธิ์ อำเภอบ้านลาด จังหวัดเพชรบุรี	-	-	-	-	150,000	ร้อยละ 100 ของประชาชนพึงพอใจในการสัญจรไปมา	ประชาชนที่สัญจรไปมาได้รับความสะดวกและปลอดภัย	หมู่ที่ 2 บ้าน ดอนข่อย - ไร่คา ต.ลาดโพธิ์	กองช่าง

ที่	โครงการ	วัตถุประสงค์	เป้าหมาย (ผลผลิตของ โครงการ)	งบประมาณ					ตัวชี้วัด (KPI)	ผลที่คาดว่าจะ ได้รับ	ที่มาของ โครงการ	หน่วยงาน รับผิดชอบ
				2566 (บาท)	2567 (บาท)	2568 (บาท)	2569 (บาท)	2570 (บาท)				
3	โครงการขยายเสไฟฟ้าทางสาธารณะ จากบ้านลาดโพธิ์ ถึงบ้านเหมืองหมาม หมู่ที่ 3 บ้านลาดโพธิ์ ตำบลลาดโพธิ์ อำเภอบ้านลาด จังหวัดเพชรบุรี	เพื่อให้ได้ไฟฟ้าที่ มาตรฐาน	จากบ้านลาดโพธิ์ ถึงบ้านเหมืองหมาม หมู่ที่ 3 ตำบลลาดโพธิ์ อำเภอบ้านลาด จังหวัดเพชรบุรี	-	-	-	150,000	-	ร้อยละ 100 ของประชาชน พึงพอใจในการ สัญจรไปมา	ประชาชนที่สัญจร ไปมาได้รับความ สะดวกและ ปลอดภัย	หมู่ที่ 3 บ้าน ลาดโพธิ์ ต.ลาดโพธิ์	กองช่าง
4	โครงการขยายเขตไฟฟ้าแรงต่ำจาก ศาลานา มาบ ถึง สามแยกคอนสะกา หมู่ที่ 1 บ้านท้ายหลวง ตำบล สะพานไกร อำเภอบ้านลาด จังหวัดเพชรบุรี	เพื่อให้ได้ไฟฟ้าที่ มาตรฐาน	จากศาลานา มาบถึงสามแยกคอนสะกา หมู่ที่ 1 ตำบลสะพานไกร อำเภอ บ้านลาด จังหวัดเพชรบุรี	-	200,000	-	-	-	ร้อยละ 100 ของประชาชน พึงพอใจในการ สัญจรไปมา	ประชาชนที่สัญจร ไปมาได้รับความ สะดวกและ ปลอดภัย	หมู่ที่ 1 บ้าน ท้ายหลวง ต.สะพานไกร	กองช่าง
5	โครงการขยายเขตไฟฟ้าและซ่อมแซม ไฟฟ้าสาธารณะบริเวณทางเข้าหมู่บ้าน ถึง ไร่ น.ส.ดวงกมล แยมถนอม หมู่ที่ 2 ตำบลสะพานไกร อำเภอบ้านลาด จังหวัดเพชรบุรี	เพื่อให้ได้ไฟฟ้าที่ มาตรฐาน	ขยายเขตไฟฟ้าสาธารณะและซ่อมแซม บริเวณทางเข้าหมู่บ้านถึงไร่ น.ส.ดวงกมล แยมถนอม พร้อมเพิ่มไฟฟ้าส่องสว่าง 1 จุด และซ่อมแซมจุดที่ชำรุด หมู่ที่ 2 ตำบลสะพานไกร	-	150,000	-	-	-	ร้อยละ 100 ของประชาชน พึงพอใจในการ สัญจรไปมา	ประชาชนที่สัญจร ไปมาได้รับความ สะดวกและ ปลอดภัย	หมู่ที่ 2 บ้าน สะพานไกร ต.สะพานไกร	กองช่าง
6	โครงการขยายเขตไฟฟ้าสาธารณะ ตั้งแต่ไร่ น.ส.ดวงกมล แยมถนอม ถึงถนนสายหลัก หมู่ที่ 2 บ้าน สะพานไกร ตำบลสะพานไกร อำเภอบ้านลาด จังหวัดเพชรบุรี	เพื่อให้ได้ไฟฟ้าที่ มาตรฐาน	ขยายเขตไฟฟ้าสาธารณะสายตั้งแต่ ไร่ น.ส.ดวงกมล แยมถนอม ถึงถนน สายหลัก หมู่ที่ 2 ตำบลสะพานไกร	-	-	-	-	150,000	ร้อยละ 100 ของประชาชน พึงพอใจในการ สัญจรไปมา	ประชาชนที่สัญจร ไปมาได้รับความ สะดวกและ ปลอดภัย	หมู่ที่ 2 บ้าน สะพานไกร ต.สะพานไกร	กองช่าง
7	โครงการขยายเขตไฟฟ้า จากคลอง บางจากถึงบ้านนายสว ปลอดภัย และนางเยื่อ ทองมาก หมู่ที่ 3 บ้านดอนโตนด ตำบลสะพานไกร อำเภอบ้านลาด จังหวัดเพชรบุรี	เพื่อให้ได้ไฟฟ้าแสง สว่างที่มาตรฐาน	จากคลองบางจาก ถึง บ้านนายสว ปลอดภัย และนางเยื่อ ทองมา หมู่ที่ 3 บ้านดอนโตนด ตำบลสะพานไกร	-	-	-	150,000	-	ร้อยละ 100 ของ ประชาชนพึงพอใจ ในการสัญจรไปมา	ประชาชนที่สัญจร ไปมาได้รับความ สะดวกและปลอดภัย	หมู่ที่ 3 บ้าน ดอนโตนด ต.สะพานไกร	กองช่าง

ที่	โครงการ	วัตถุประสงค์	เป้าหมาย (ผลผลิตของ โครงการ)	งบประมาณ					ตัวชี้วัด (KPI)	ผลที่คาดว่าจะ ได้รับ	ที่มาของ โครงการ	หน่วยงาน รับผิดชอบ หลัก
				2566 (บาท)	2567 (บาท)	2568 (บาท)	2569 (บาท)	2570 (บาท)				
8	โครงการขยายเขตไฟฟ้าจากสามแยกถนนหลักเข้าหมู่บ้านดอนข่อย-ไร่คา ถึงไร่มานะ บุตรเพชร หมู่ที่ 2 ตำบลลาดโพธิ์ อำเภอบ้านลาด จังหวัดเพชรบุรี (เพิ่มเติม ครั้งที่ 1 ลงวันที่ 20 พฤษภาคม 2560)	เพื่อให้ได้ไฟฟ้าที่มาตรฐาน	จากสามแยกถนนหลักเข้าดอนข่อย - ไร่คา ถึงไร่มานะ บุตรเพชร หมู่ที่ 2 ตำบลลาดโพธิ์ อำเภอบ้านลาด จังหวัดเพชรบุรี	-	50,000	-	-	-	ร้อยละ 100 ของประชาชนพึงพอใจในการสัญจรไปมา	ประชาชนที่สัญจรไปมาได้รับความสะดวกและปลอดภัย	หมู่ที่ 2 บ้านดอนข่อย-ไร่คา ต.ลาดโพธิ์	กองช่าง
9	โครงการขยายเขตไฟฟ้าจากบ้านนางเรือน แสงกระจ่าง ถึงศาลาพ่อบุส่าโหรง บ้านดอนข่อย - ไร่คา หมู่ที่ 2 ตำบลลาดโพธิ์ อำเภอบ้านลาด จังหวัดเพชรบุรี (เพิ่มเติม ครั้งที่ 1 ลงวันที่ 20 พฤษภาคม 2560)	เพื่อให้ได้ไฟฟ้าที่มาตรฐาน	จากบ้านนางบุญเรือน วงศ์พามิช บ้านดอนข่อย - ไร่คา หมู่ที่ 2 ตำบลลาดโพธิ์ อำเภอบ้านลาด จังหวัดเพชรบุรี	-	-	50,000	-	-	ร้อยละ 100 ของประชาชนพึงพอใจในการสัญจรไปมา	ประชาชนที่สัญจรไปมาได้รับความสะดวกและปลอดภัย	หมู่ที่ 2 บ้านดอนข่อย-ไร่คา ต.ลาดโพธิ์	กองช่าง
รวม	9 โครงการ	-	-	-	400,000	50,000	300,000	450,000		-		

ก.ยุทธศาสตร์ชาติ 20 ปี

ยุทธศาสตร์ที่ 2

ข.แผนพัฒนาเศรษฐกิจและสังคมแห่งชาติ ฉบับที่ 1 หมายความว่า 5

ค.Sustainable Development Goals: SDGs เป้าหมายที่ 9

ง.ยุทธศาสตร์จังหวัด

ยุทธศาสตร์ที่ 1

จ.ยุทธศาสตร์การพัฒนาขององค์กรปกครองส่วนท้องถิ่นในเขตจังหวัด

ยุทธศาสตร์ที่ 1

1.ยุทธศาสตร์

ยุทธศาสตร์ที่ 1

1.1 กลยุทธ์

กลยุทธ์ ที่ 1

2) แผนงานอุตสาหกรรมและการโยธา

ด้านการสร้างความสามารถในการแข่งขัน

ไทยเป็นประตูการค้าการลงทุนและยุทธศาสตร์ทางโลจิสติกส์ที่สำคัญของภูมิภาค

สร้างโครงสร้างพื้นฐานที่มีความทนทาน ส่งเสริมการพัฒนาอุตสาหกรรมที่ครอบคลุมและยั่งยืนและส่งเสริมนวัตกรรม

ด้านโครงสร้างพื้นฐาน

การพัฒนาด้านโครงสร้างพื้นฐาน

การพัฒนาโครงสร้างพื้นฐาน

พัฒนาปรับปรุง บำรุงรักษา ถนน สะพาน ท่อระบายน้ำ

	โครงการ	วัตถุประสงค์	เป้าหมาย (ผลผลิตของโครงการ)	งบประมาณ					ตัวชี้วัด (KPI)	ผลที่คาดว่าจะได้รับ	ที่มาของโครงการ	หน่วยงานรับผิดชอบหลัก
				2566 (บาท)	2567 (บาท)	2568 (บาท)	2569 (บาท)	2570 (บาท)				
1	โครงการปรับปรุงถนนลาดยางแอสฟัลต์ติกคอนกรีต สายกลาง หมู่บ้าน หมู่ที่ 1 บ้านหนองกาทอง ตำบลโรงเข้ อำเภอบ้านลาด จังหวัดเพชรบุรี	เพื่อให้ได้ถนนลาดยางแอสฟัลต์ติกคอนกรีต ที่มาตรฐาน	สายกลางหมู่บ้าน หมู่ที่ 1 บ้านหนองกาทอง ตำบลโรงเข้ ขนาดกว้าง 4.00 เมตร ระยะทางยาว 720 เมตร หนา 0.05 เมตร หรือคิดเป็นพื้นที่ไม่น้อยกว่า 2,880 ตารางเมตร	362,800 (240 เมตร)	362,800 (240 เมตร)	362,800 (240 เมตร)	-	-	1.ร้อยละของประชาชนเดินทางสะดวก 2.ร้อยละของประชาชนที่พึงพอใจ	1. ทำให้ประชาชนเดินทางสะดวก 2. ทำให้ลดการเกิดอุบัติเหตุ	หมู่ที่ 1 บ้านหนองกาทอง ต.โรงเข้	กองช่าง
2	โครงการวางรางระบายน้ำสายกลางหมู่บ้าน หมู่ที่ 1 บ้านหนองกาทอง ตำบลโรงเข้ อำเภอบ้านลาด จังหวัดเพชรบุรี	เพื่อเป็นการระบายน้ำไม่ทำให้น้ำท่วมขัง	สายกลางหมู่บ้าน หมู่ที่ 1 บ้านหนองกาทอง ตำบลโรงเข้ ขนาดกว้าง 0.50 เมตร ลึก 0.50 เมตร หนา 0.10 เมตร ระยะทาง ยาว 90 เมตร	-	189,000	-	-	-	ร้อยละ 80 ของพื้นที่ไม่มีน้ำท่วมขัง	การระบายน้ำไหลสะดวก ลดปัญหาน้ำท่วมขัง	หมู่ที่ 1 บ้านหนองกาทอง ต.โรงเข้	กองช่าง

ที่	โครงการ	วัตถุประสงค์	เป้าหมาย (ผลผลิตของ โครงการ)	งบประมาณ					ตัวชี้วัด (KPI)	ผลที่คาดว่าจะ ได้รับ	ที่มาของ โครงการ	หน่วยงาน รับผิดชอบ
				2566 (บาท)	2567 (บาท)	2568 (บาท)	2569 (บาท)	2570 (บาท)				
3	โครงการฝังท่อระบายน้ำ คสล.เลียน กำแพงโรงเรียนวัดหนองกาทอง ฝัง ตะวันออก พร้อมก่อสร้างถนนลูกรัง หมู่ที่ 1 บ้านหนองกาทอง ตำบล โรงเข้ อำเภอบ้านลาด จังหวัด เพชรบุรี	เพื่อให้ได้ถนนลูกรัง ที่มีมาตรฐาน	สายเสียบกำแพงโรงเรียนวัดหนองกาทอง ฝังตะวันออก หมู่ที่1 บ้านหนองกาทอง ตำบลโรงเข้ โดยใช้ท่อขนาด \varnothing 0.80 เมตร พร้อมบ่อพักยาว 170 เมตร และ ถนนลูกรังกว้าง 4.00 เมตร ยาว 790 เมตร สูงเฉลี่ย 0.50 เมตร	-	900,000	-	-	-	1.ร้อยละของ ประชาชนเดินทาง สะดวก 2.ร้อยละของ ประชาชนที่พึงพอ ใจ	1. ทำให้ประชาชน เดินทางสะดวก 2.ทำให้ลดการเกิด อุบัติเหตุ	หมู่ที่ 1 บ้าน หนองกาทอง ต.โรงเข้	กองช่าง
4	โครงการก่อสร้างถนนคอนกรีตเสริม เหล็กสายไปโรงเรียนวัดหนองกาทอง หมู่ที่ 1 บ้านหนองกาทอง ถึง หมู่ที่ 4 บ้านใหม่ ตำบลโรงเข้ อำเภอบ้านลาด จังหวัดเพชรบุรี	เพื่อให้ได้ถนน คอนกรีตเสริมเหล็ก ที่มีมาตรฐาน	สายไปโรงเรียนวัดหนองกาทอง หมู่ที่ 1 บ้านหนองกาทอง ถึง หมู่ที่ 4 บ้านใหม่ ตำบลโรงเข้ อำเภอบ้านลาด จังหวัด เพชรบุรี ขนาดกว้าง 4.00 เมตร ระยะ ทางยาว 150 เมตร หนา 0.15 เมตร หรือ คิดเป็นพื้นที่ไม่น้อยกว่า 600 ตารางเมตร	-	-	315,000	-	-	1.ร้อยละของ ประชาชนเดินทาง สะดวก 2.ร้อยละของ ประชาชนที่พึงพอ ใจ	1. ทำให้ประชาชน เดินทางสะดวก 2.ทำให้ลดการเกิด อุบัติเหตุ	หมู่ที่ 1 บ้าน หนองกาทอง ต.โรงเข้	กองช่าง
5	โครงการก่อสร้างถนนคอนกรีตสาย วัดหนองกาทองทิศใต้ หมู่ 1 บ้านหนอง กาทอง ตำบลโรงเข้ อำเภอบ้านลาด จังหวัดเพชรบุรี	เพื่อให้ได้ถนน คอนกรีตเสริมเหล็ก ที่มีมาตรฐาน	สายวัดหนองกาทองทิศใต้ หมู่ที่ 1 บ้านหนองกาทอง ตำบลโรงเข้ อำเภอบ้านลาด จังหวัดเพชรบุรี ขนาด กว้าง 3.00 เมตร ระยะทางยาว 545 เมตร หนา 0.15 เมตร หรือ คิดเป็นพื้นที่ไม่น้อย กว่า 1,635 ตารางเมตร	-	-	858,000	-	-	1.ร้อยละของ ประชาชนเดินทาง สะดวก 2.ร้อยละของ ประชาชนที่พึงพอ ใจ	1. ทำให้ประชาชน เดินทางสะดวก 2.ทำให้ลดการเกิด อุบัติเหตุ	หมู่ที่ 1 บ้าน หนองกาทอง ต.โรงเข้	กองช่าง
6	โครงการก่อสร้างถนนคอนกรีตสาย วัดหนองกาทองทิศเหนือ หมู่ 1 บ้าน หนองกาทอง ตำบลโรงเข้ อำเภอบ้านลาด จังหวัดเพชรบุรี	เพื่อให้ได้ถนน คอนกรีตเสริมเหล็ก ที่มีมาตรฐาน	สายวัดหนองกาทองทิศใต้ หมู่ที่ 1 บ้านหนองกาทอง ตำบลโรงเข้ อำเภอบ้านลาด จังหวัดเพชรบุรี ขนาด กว้าง 4.00 เมตร ระยะทางยาว 315 เมตร หนา 0.15 เมตร หรือ คิดเป็นพื้นที่ไม่น้อย กว่า 1260 ตารางเมตร	-	-	-	661,500	-	1.ร้อยละของ ประชาชนเดินทาง สะดวก 2.ร้อยละของ ประชาชนที่พึงพอ ใจ	1. ทำให้ประชาชน เดินทางสะดวก 2.ทำให้ลดการเกิด อุบัติเหตุ	หมู่ที่ 1 บ้าน หนองกาทอง ต.โรงเข้	กองช่าง

ที่	โครงการ	วัตถุประสงค์	เป้าหมาย (ผลผลิตของ โครงการ)	งบประมาณ					ตัวชี้วัด (KPI)	ผลที่คาดว่าจะ ได้รับ	ที่มาของ โครงการ	หน่วยงาน รับผิดชอบ
				2566 (บาท)	2567 (บาท)	2568 (บาท)	2569 (บาท)	2570 (บาท)				
7	โครงการปรับปรุงถนนหินคลุกพร้อมอัดบดแน่น สายหลังบ้านนายสมฤทธิ์ เนียมเกิด หมู่ที่ 2 บ้านนาออก ตำบลโรงเข้	เพื่อให้ได้ถนนหินคลุกที่มาตรฐาน	สายหลังบ้านนายสมฤทธิ์ เนียมเกิด หมู่ที่ 2 บ้านนาออก ตำบลโรงเข้ ขนาดกว้าง 4.00 เมตร ยาว 600 เมตร หนาเฉลี่ย 0.20 เมตร	320,700	-	-	-	-	1.ร้อยละของประชาชนเดินทางสะดวก 2.ร้อยละของประชาชนที่พึงพอใจ	1. ทำให้ประชาชนเดินทางสะดวก 2.ทำให้ลดการเกิดอุบัติเหตุ	หมู่ที่ 2 บ้านนาออก ต.โรงเข้	กองช่าง
8	โครงการก่อสร้างควดคลองส่งน้ำคอนกรีต (ตัวยู) สายนาเหนือ บ้านนาออก หมู่ที่ 2 ตำบลโรงเข้ ถึงตำบลหนองกะปูลำภู อำเภอบ้านลาด จังหวัดเพชรบุรี	เพื่อให้มีคลองส่งน้ำคอนกรีตที่มาตรฐาน	สายนาเหนือบ้านนาออก หมู่ที่ 2 ตำบลโรงเข้ ถึง หนองกะปูลำภู ขนาดกว้าง 0.80 เมตร x 0.80 เมตร หนา 0.10 เมตร ยาว 1,800 เมตร	4,320,000	-	-	-	-	ร้อยละ 100 ของประชาชนที่ใช้น้ำทำการเกษตร	ประชาชนมีน้ำอุปโภค - บริโภค	หมู่ที่ 2 บ้านนาออก ต.โรงเข้	กองช่าง
9	โครงการซ่อมแซมถนนดินชายทำคลองบางจากจุดเริ่มต้นตั้งแต่สะพานวัดจันทร์ หมู่ที่ 2 บ้านนาออก ตำบลโรงเข้ อำเภอบ้านลาด จังหวัดเพชรบุรี	เพื่อให้ได้ถนนดินที่มาตรฐาน	ตั้งแต่สะพานวัดจันทร์ หมู่ที่ 2 บ้านนาออก ตำบลโรงเข้ อำเภอบ้านลาด จังหวัดเพชรบุรี โดยการลงหินผุมีขนาดกว้าง 3.00 เมตร ระยะทางยาว 415 เมตร หนาเฉลี่ย 0.20 เมตร โดยใช้หินผุไม่น้อยกว่า 249 ลบ.ม. พร้อมลงลูกรังไม่น้อยกว่า 125 ลบ.ม.	-	130,000	-	-	-	1.ร้อยละของประชาชนเดินทางสะดวก 2.ร้อยละของประชาชนที่พึงพอใจ	1. ทำให้ประชาชนเดินทางสะดวก 2.ทำให้ลดการเกิดอุบัติเหตุ	หมู่ที่ 2 บ้านนาออก ต.โรงเข้	กองช่าง
10	โครงการก่อสร้างถนนลูกรังสายบ่อแคตลอดสายถึงตำบลสะพานไกร หมู่ที่ 2 บ้านนาออก ตำบลโรงเข้ อำเภอบ้านลาด จังหวัดเพชรบุรี	เพื่อให้ได้ถนนลูกรังที่มาตรฐาน	สายบ่อแค ตลอดสาย ถึง ตำบลสะพานไกร หมู่ที่ 2 บ้านนาออก ตำบลโรงเข้ ขนาดกว้าง 4.00 เมตร ยาว 3,300 เมตร หนาเฉลี่ย 0.20 เมตร พร้อมบดอัดแน่น จุดเริ่มต้น N 1306556 E 09987805 จุดสิ้นสุด N 1308072 E 09987744	-	797,200	-	-	-	1.ร้อยละของประชาชนเดินทางสะดวก 2.ร้อยละของประชาชนที่พึงพอใจ	1. ทำให้ประชาชนเดินทางสะดวก 2.ทำให้ลดการเกิดอุบัติเหตุ	หมู่ที่ 2 บ้านนาออก ต.โรงเข้	กองช่าง

ที่	โครงการ	วัตถุประสงค์	เป้าหมาย (ผลผลิตของ โครงการ)	งบประมาณ					ตัวชี้วัด (KPI)	ผลที่คาดว่าจะ ได้รับ	ที่มาของ โครงการ	หน่วยงาน รับผิดชอบ
				2566 (บาท)	2567 (บาท)	2568 (บาท)	2569 (บาท)	2570 (บาท)				
11	โครงการก่อสร้างถนนคอนกรีตเสริมเหล็กสายบ้านนางเอี่ยม เนียมเกิด ถึงบ้าน เนียมเกิด ถึงบ้าน น.ส.เอี่ยมเดือน เปลี่ยนจัด หมู่ที่ 2 บ้านนาออก ตำบลโรงเข้ อำเภอบ้านลาด จังหวัดเพชรบุรี	เพื่อให้ได้ถนนคอนกรีตที่มาตรฐาน	สายบ้านนางเอี่ยม เนียมเกิด ถึงบ้าน น.ส.เอี่ยมเดือน เปลี่ยนจัด หมู่ที่ 2 บ้านนาออก ตำบลโรงเข้ ขนาดกว้าง 3.00 เมตร ยาว 200 เมตร หนา 0.15 เมตร หรือมีพื้นที่ไม่น้อยกว่า 600 ตารางเมตร	-	315,000	-	-	-	1.ร้อยละของประชาชนเดินทางสะดวก 2.ร้อยละของประชาชนที่พึงพอใจ	1. ทำให้ประชาชนเดินทางสะดวก 2.ทำให้ลดการเกิดอุบัติเหตุ	หมู่ที่ 2 บ้านนาออก ต.โรงเข้	กองช่าง
12	โครงการปรับปรุงถนนลาดยางแอสฟัลต์ติกคอนกรีตสายกลางหมู่บ้านนาออก หมู่ที่ 2 บ้านนาออก ตำบลโรงเข้ อำเภอบ้านลาด จังหวัดเพชรบุรี	เพื่อให้ได้ถนนลาดยางที่มาตรฐาน	สายกลางหมู่บ้านนาออก ตำบลโรงเข้ อำเภอบ้านลาด จังหวัดเพชรบุรี ขนาดกว้าง 6.00 เมตร ระยะยาว 725 เมตร หนา 0.05 เมตร หรือมีพื้นที่ไม่น้อยกว่า 4,350 ตารางเมตร	-	-	1,650,000	-	-	1.ร้อยละของประชาชนเดินทางสะดวก 2.ร้อยละของประชาชนที่พึงพอใจ	1. ทำให้ประชาชนเดินทางสะดวก 2.ทำให้ลดการเกิดอุบัติเหตุ	หมู่ที่ 2 บ้านนาออก ต.โรงเข้	กองช่าง
13	โครงการปรับปรุงลูกรังสายสายบ้านนางอรสา ฉลาดเลิศ หมู่ที่ 2 บ้านนาออก ตำบลโรงเข้ อำเภอบ้านลาด จังหวัดเพชรบุรี	เพื่อให้ได้ถนนหินคลุกที่มาตรฐาน	สายบ้านนางอรสา ฉลาดเลิศ หมู่ที่ 2 บ้านนาออก ตำบลโรงเข้ ขนาดกว้าง 4.00 เมตร ยาว 1,300 เมตร พร้อมลงหินคลุกบดอัดแน่น หนาเฉลี่ย 0.20 เมตร หรือมีพื้นที่ไม่น้อยกว่า 5,200 ตารางเมตร	-	-	885,000	-	-	1.ร้อยละของประชาชนเดินทางสะดวก 2.ร้อยละของประชาชนที่พึงพอใจ	1. ทำให้ประชาชนเดินทางสะดวก 2.ทำให้ลดการเกิดอุบัติเหตุ	หมู่ที่ 2 บ้านนาออก ต.โรงเข้	กองช่าง
14	โครงการปรับปรุงลูกรังสายนาเหนือจรดเขต ตำบลหนองกะปูล หมู่ที่ 2 บ้านนาออก ตำบลโรงเข้ อำเภอบ้านลาด จังหวัดเพชรบุรี	เพื่อให้ได้ถนนหินคลุกที่มาตรฐาน	สายนาเหนือ จรด เขตตำบลหนองกะปูล หมู่ที่ 2 บ้านนาออก ตำบลโรงเข้ ขนาดกว้าง 4.00 เมตร ยาว 1,000 เมตร พร้อมลงหินคลุกบดอัดแน่น หนาเฉลี่ย 0.20 เมตร หรือมีพื้นที่ไม่น้อยกว่า 4,000 ตารางเมตร	-	-	-	680,000	-	1.ร้อยละของประชาชนเดินทางสะดวก 2.ร้อยละของประชาชนที่พึงพอใจ	1. ทำให้ประชาชนเดินทางสะดวก 2.ทำให้ลดการเกิดอุบัติเหตุ	หมู่ที่ 2 บ้านนาออก ต.โรงเข้	กองช่าง

ที่	โครงการ	วัตถุประสงค์	เป้าหมาย (ผลผลิตของ โครงการ)	งบประมาณ					ตัวชี้วัด (KPI)	ผลที่คาดว่าจะ ได้รับ	ที่มาของ โครงการ	หน่วยงาน รับผิดชอบ
				2566 (บาท)	2567 (บาท)	2568 (บาท)	2569 (บาท)	2570 (บาท)				
15	โครงการวางท่อระบายน้ำเสียบถนน 2 ฝั่ง สายไร่มาบ - วัดโพธิ์เรียง หมู่ที่ 2 บ้านนาออก ตำบลโรงเข้ อำเภอบ้านลาด จังหวัดเพชรบุรี	เพื่อเป็นการระบายน้ำ ไม่ทำให้น้ำท่วมขัง	สายไร่มาบ - วัดโพธิ์เรียง หมู่ที่ 2 บ้านนาออก ตำบลโรงเข้ อำเภอ บ้านลาด ระยะทาง 1,000 เมตร ใช้ท่อขนาด ϕ 1.00 เมตร	-	-	-	4,500,000	-	ร้อยละ 80 ของ พื้นที่ไม่มีน้ำท่วมขัง	การระบายน้ำไหล สะดวก ลดปัญหา น้ำท่วมขัง	หมู่ที่ 2 บ้าน นาออก ต.โรงเข้	กองช่าง
16	โครงการฝังท่อระบายน้ำสายกลาง หมู่บ้านตั้งแต่บ้านนายเพชร คงศิริ ถึง บ้านนางเหมือน ทิมศรี หมู่ที่ 2 บ้านนาออก ตำบลโรงเข้ อำเภอ บ้านลาด จังหวัดเพชรบุรี	เพื่อเป็นการระบายน้ำ ไม่ทำให้น้ำท่วมขัง	สายกลางหมู่บ้านตั้งแต่บ้านนายเพชร คงศิริ ถึงบ้านนางเหมือน ทิมศรี หมู่ที่ 2 บ้านนาออก ตำบลโรงเข้ อำเภอ บ้านลาด จังหวัดเพชรบุรี ท่อขนาด ϕ 1.00 เมตร พร้อมบ่อพัก ระยะทางประมาณ 600 เมตร	-	-	-	-	2,320,000	ร้อยละ 80 ของ พื้นที่ไม่มีน้ำท่วมขัง	การระบายน้ำไหล สะดวก ลดปัญหา น้ำท่วมขัง	หมู่ที่ 2 บ้าน นาออก ต.โรงเข้	กองช่าง
17	โครงการปรับปรุงถนนหินคลุก พร้อมอัดบดแน่น สายท่อกกลางทุ่ง หมู่ที่ 2 บ้านนาออก ตำบลโรงเข้ อำเภอ บ้านลาด จังหวัดเพชรบุรี	เพื่อให้ได้ถนนหินคลุก ที่มาตรฐาน	สายท่อกกลางทุ่ง หมู่ที่ 2 บ้านนาออก ตำบลโรงเข้ อำเภอ บ้านลาด จังหวัด เพชรบุรี ขนาดกว้าง 3.00 เมตร ยาว 600 เมตร หนาเฉลี่ย 0.20 เมตร	-	-	-	-	240,500	1.ร้อยละของ ประชาชนเดินทาง สะดวก 2.ร้อยละของ ประชาชนที่พึงพอใจ	1. ทำให้ประชาชน เดินทางสะดวก 2.ทำให้ลดการเกิด อุบัติเหตุ	หมู่ที่ 2 บ้าน นาออก ต.โรงเข้	กองช่าง
18	โครงการซ่อมแซมถนนที่ชำรุดภายในหมู่บ้าน หมู่ที่ 2 บ้านนาออก ตำบลโรงเข้ อำเภอ บ้านลาด จังหวัดเพชรบุรี	เพื่อให้ได้ถนนในหมู่บ้านที่มาตรฐาน	ซ่อมแซมถนนที่ชำรุดภายในหมู่บ้าน หมู่ที่ 2 ตำบลโรงเข้ อำเภอ บ้านลาด จังหวัดเพชรบุรี	100,000	100,000	100,000	100,000	100,000	1.ร้อยละของ ประชาชนเดินทาง สะดวก 2.ร้อยละของ ประชาชนที่พึงพอใจ	1. ทำให้ประชาชน เดินทางสะดวก 2.ทำให้ลดการเกิด อุบัติเหตุ	หมู่ที่ 2 บ้าน นาออก ต.โรงเข้	กองช่าง

ที่	โครงการ	วัตถุประสงค์	เป้าหมาย (ผลผลิตของ โครงการ)	งบประมาณ					ตัวชี้วัด (KPI)	ผลที่คาดว่าจะ ได้รับ	ที่มาของ โครงการ	หน่วยงาน รับผิดชอบ
				2566 (บาท)	2567 (บาท)	2568 (บาท)	2569 (บาท)	2570 (บาท)				
19	โครงการปรับปรุงถนนลาดยางแอสฟัลต์ติกคอนกรีตสายจากหน้าบ้านนางเสย ทองกลัด ถึงบ้านผู้ใหญ่ธนขพร วงศ์ภา หมู่ที่ 3 บ้านดอนแจ่ง ตำบลโรงเข้ อำเภอบ้านลาด จังหวัดเพชรบุรี	เพื่อให้ได้ถนนลาดยางแอสฟัลต์ติกคอนกรีตที่มาตรฐาน	สายจากหน้าบ้านนางเสย ทองกลัด ถึงบ้านผู้ใหญ่ธนขพร วงศ์ภา หมู่ที่ 3 บ้านดอนแจ่ง ตำบลโรงเข้ อำเภอบ้านลาด จังหวัดเพชรบุรี ช่วงที่ 1 ขนาดกว้าง 5.70 เมตร ยาว 83 เมตร หนา 0.05 เมตร ช่วงที่ 2 ขนาดกว้าง 4.70 เมตร ยาว 31 เมตร หนา 0.05 เมตร หรือมีพื้นที่ไม่น้อยกว่า 618 ตารางเมตร	260,000	-	-	-	-	1.ร้อยละของประชาชนเดินทางสะดวก 2.ร้อยละของประชาชนที่พึงพอใจ	1. ทำให้ประชาชนเดินทางสะดวก 2. ทำให้ลดการเกิดอุบัติเหตุ	หมู่ที่ 3 บ้านดอนแจ่ง ต.โรงเข้	กองช่าง
20	โครงการดาดคลองคอนกรีตเสริมเหล็กสายบ้านไร่มาบ - บ้านดอนแจ่ง หมู่ที่ 3 บ้านดอนแจ่ง ตำบลโรงเข้ อำเภอบ้านลาด จังหวัดเพชรบุรี	เพื่อให้มีคลองดาดที่มาตรฐาน	สายบ้านไร่มาบ - บ้านดอนแจ่ง หมู่ที่ 3 บ้านดอนแจ่ง ตำบลโรงเข้ อำเภอบ้านลาด จังหวัดเพชรบุรี ขนาดปากกว้าง 1.50 เมตร ก้นกว้าง 0.50 เมตร ลึก 0.80 เมตร หนา 0.70 เมตร ยาว 365 เมตร	490,000	-	-	-	-	ร้อยละ 100 ของประชาชนที่ใช้ น้ำทำการเกษตร	ประชาชนมีน้ำอุปโภค - บริโภค	หมู่ที่ 3 บ้านดอนแจ่ง ต.โรงเข้	กองช่าง
21	โครงการปรับปรุงถนนลาดยางแอสฟัลต์ติกคอนกรีต จากแยกสหกรณ์เคอิตูเยนโรงเข้พัฒนา จำกัด ถึงบ้านนางธนพร นิลพราหมณ์ หมู่ที่ 3 บ้านดอนแจ่ง ตำบลโรงเข้ อำเภอบ้านลาด จังหวัดเพชรบุรี	เพื่อให้ได้ถนนลาดยางแอสฟัลต์ติกคอนกรีตที่มาตรฐาน	จากแยกสหกรณ์เคอิตูเยนโรงเข้พัฒนา จำกัด ถึงบ้านนางธนพร นิลพราหมณ์ หมู่ที่ 3 บ้านดอนแจ่ง ตำบลโรงเข้ ขนาดกว้าง 6.00 เมตร ยาว 470 เมตร หนา 0.50 เมตร หรือมีพื้นที่ไม่น้อยกว่า 2820 ตารางเมตร	-	1,100,000	-	-	-	1.ร้อยละของประชาชนเดินทางสะดวก 2.ร้อยละของประชาชนที่พึงพอใจ	1. ทำให้ประชาชนเดินทางสะดวก 2. ทำให้ลดการเกิดอุบัติเหตุ	หมู่ที่ 3 บ้านดอนแจ่ง ต.โรงเข้	กองช่าง

ที่	โครงการ	วัตถุประสงค์	เป้าหมาย (ผลผลิตของ โครงการ)	งบประมาณ					ตัวชี้วัด (KPI)	ผลที่คาดว่าจะ ได้รับ	ที่มาของ โครงการ	หน่วยงาน รับผิดชอบ
				2566 (บาท)	2567 (บาท)	2568 (บาท)	2569 (บาท)	2570 (บาท)				
22	โครงการก่อสร้างถนนลูกรัง สาย หนองประดู่ (สายการเกษตร) ถึง ถนนบ้านนาฉอก หมู่ที่ 3 บ้าน ดอนแจ่ง ตำบลโรงเข้ อำเภอ บ้านลาด จังหวัดเพชรบุรี	เพื่อให้ได้ถนนลูกรัง ที่มีมาตรฐาน	สายหนองประดู่ (สายการเกษตร) ถึงถนนบ้านนาฉอก หมู่ที่ 3 บ้าน ดอนแจ่ง ตำบลโรงเข้ อำเภอบ้านลาด จังหวัดเพชรบุรี ขนาดกว้าง 4.00 เมตร ยาวประมาณ 860 เมตร สูงเฉลี่ย 0.50 เมตร หรือมีพื้นที่ไม่น้อยกว่า 3,440 เมตร	-	987,200	-	-	-	1.ร้อยละของ ประชาชนเดินทาง สะดวก 2.ร้อยละของ ประชาชนที่พึงพอใจ	1. ทำให้ประชาชน เดินทางสะดวก 2. ทำให้ลดการเกิด อุบัติเหตุ	หมู่ที่ 3 บ้าน ดอนแจ่ง ต.โรงเข้	กองช่าง
23	โครงการปรับปรุงถนนลาดยาง แอสฟัลต์ติกคอนกรีต สายหน้า บ้านนายบุญส่ง ผ่องดี ถึงบ้าน นายสมศักดิ์ คุ้มภัย หมู่ที่ 3 บ้านดอนแจ่ง ตำบลโรงเข้ อำเภอบ้านลาด จังหวัดเพชรบุรี	เพื่อให้ได้ถนนลาดยาง แอสฟัลต์ติกคอนกรีต ที่มีมาตรฐาน	สายหน้าบ้านนายบุญส่ง ผ่องดี ถึง บ้านนายสมศักดิ์ คุ้มภัย หมู่ที่ 3 บ้านดอนแจ่ง ตำบลโรงเข้ ขนาดกว้าง 4.00 เมตร ยาว 880 เมตร หนา 0.50 เมตร หรือมีพื้นที่ไม่น้อยกว่า 3520 ตารางเมตร	-	-	1,400,000	-	-	1.ร้อยละของ ประชาชนเดินทาง สะดวก 2.ร้อยละของ ประชาชนที่พึงพอใจ	1. ทำให้ประชาชน เดินทางสะดวก 2. ทำให้ลดการเกิด อุบัติเหตุ	หมู่ที่ 3 บ้าน ดอนแจ่ง ต.โรงเข้	กองช่าง
24	โครงการซ่อมแซมไฟฟ้าแสงสว่าง ขยายเสาไฟฟ้าทางสาธารณะภายใน หมู่บ้านดอนแจ่ง หมู่ที่ 3 ตำบล โรงเข้ อำเภอบ้านลาด จังหวัดเพชรบุรี	เพื่อให้ได้ไฟฟ้าที่ มาตรฐาน	ภายในหมู่บ้านดอนแจ่ง หมู่ที่ 3 ตำบลโรงเข้ ระยะทาง 1500 เมตร	-	-	150,000	-	-	ร้อยละ 100 ของประชาชน พึงพอใจในการ สัญจรไปมา	ประชาชนที่สัญจร ไปมาได้รับความ สะดวกและ ปลอดภัย	หมู่ที่ 3 บ้าน ดอนแจ่ง ต.โรงเข้	กองช่าง
25	โครงการปรับปรุงถนนลาดยาง แอสฟัลต์ติกคอนกรีต สายจาก บ้านนายสุจินต์ สีแฉ่ ถึงบ้าน นายโกศล กลิ่นอุบล หมู่ที่ 3 บ้านดอนแจ่ง ตำบลโรงเข้ อำเภอบ้านลาด จังหวัดเพชรบุรี	เพื่อให้ได้ถนนลาดยาง แอสฟัลต์ติกคอนกรีต ที่มีมาตรฐาน	สายจากบ้านนายสุจินต์ สีแฉ่ ถึง บ้านนายโกศล กลิ่นอุบล หมู่ที่ 3 บ้านดอนแจ่ง ตำบลโรงเข้ ช่วงที่ 1 ขนาดกว้าง 3.00 เมตร ยาว 370 เมตร หนา 0.50 เมตร ช่วงที่ 2 ขนาดกว้าง 3.00 เมตร ยาว 67 เมตร หนา 0.50 เมตร หรือมีพื้นที่ไม่น้อยกว่า 437 ตารางเมตร	-	-	-	520,000	-	1.ร้อยละของ ประชาชนเดินทาง สะดวก 2.ร้อยละของ ประชาชนที่พึงพอใจ	1. ทำให้ประชาชน เดินทางสะดวก 2. ทำให้ลดการเกิด อุบัติเหตุ	หมู่ที่ 3 บ้าน ดอนแจ่ง ต.โรงเข้	กองช่าง

ที่	โครงการ	วัตถุประสงค์	เป้าหมาย (ผลผลิตของ โครงการ)	งบประมาณ					ตัวชี้วัด (KPI)	ผลที่คาดว่าจะ ได้รับ	ที่มาของ โครงการ	หน่วยงาน รับผิดชอบ
				2566 (บาท)	2567 (บาท)	2568 (บาท)	2569 (บาท)	2570 (บาท)				
26	โครงการดาดคลองคอนกรีตเสริมเหล็ก สายกลางหมู่บ้านดอนแจง ถึง ตาลชุมตลอดสาย หมู่ที่ 3 บ้านดอนแจง ตำบลโรงเข้ อำเภอบ้านลาด จังหวัดเพชรบุรี	เพื่อให้มีคลองดาดที่มาตรฐาน	สายกลางหมู่บ้านดอนแจง ถึงตาลชุมตลอดสาย หมู่ที่ 3 บ้านดอนแจง ตำบลโรงเข้ อำเภอบ้านลาด จังหวัดเพชรบุรี ขนาดปากคลองกว้าง 2.30 เมตร ก้นกว้าง 0.50 เมตร ลึก 0.90 เมตร หนา 0.07 เมตร ยาว 340 เมตร	-	-	-	460,000	-	ร้อยละ 100 ของประชาชนที่ใช้น้ำทำการเกษตร	ประชาชนมีน้ำอุปโภค - บริโภค	หมู่ที่ 3 บ้านดอนแจง ต.โรงเข้	กองช่าง
27	โครงการเหลานคอนกรีตเสริมเหล็ก หน้าศาลาติดกับที่ทำการ อบต.โรงเข้ หมู่ที่ 3 บ้านดอนแจง ตำบลโรงเข้ อำเภอบ้านลาด จังหวัดเพชรบุรี	เพื่อให้ได้ลานคอนกรีตที่มาตรฐาน	บริเวณหน้าศาลาติดกับที่ทำการ อบต.โรงเข้ หมู่ที่ 3 บ้านดอนแจง ขนาดกว้าง 16 เมตร ยาว 23 เมตร หนา 0.15 เมตร หรือมีพื้นที่ไม่น้อยกว่า 368 ตารางเมตร	-	-	-	-	193,000	ร้อยละ 100 ของประชาชนได้ใช้ลานเอนกประสงค์	ประชาชนได้ใช้ประโยชน์	หมู่ที่ 3 บ้านดอนแจง ต.โรงเข้	กองช่าง
28	โครงการซ่อมแซมคลองดาดคอนกรีตเสริมเหล็ก (ตัวยู) สายหมู่ที่ 5 บ้านหัวโรง ถึง หมู่ที่ 4 บ้านใหม่ ตำบลโรงเข้ อำเภอบ้านลาด จังหวัดเพชรบุรี	เพื่อให้มีคลองส่งน้ำคอนกรีตที่มาตรฐาน	สายหมู่ที่ 5 บ้านหัวโรง ถึงหมู่ที่ 4 บ้านใหม่ ตำบลโรงเข้ ขนาดกว้าง 0.80 เมตร ลึก 0.80 เมตร หนา 0.10 เมตร ยาว 230 เมตร	500,000	-	-	-	-	ร้อยละ 100 ของประชาชนที่ใช้น้ำทำการเกษตร	ประชาชนมีน้ำอุปโภค - บริโภค	หมู่ที่ 4 บ้านใหม่ ต.โรงเข้	กองช่าง
29	โครงการก่อสร้างถนนคอนกรีตเสริมเหล็ก สายบ้านใหม่ ถึง บ้านดอนข่อย - ไร่คา หมู่ที่ 4 ตำบลโรงเข้ อำเภอบ้านลาด จังหวัดเพชรบุรี	เพื่อให้ได้ถนนคอนกรีตเสริมเหล็กที่มาตรฐาน	สายบ้านใหม่ หมู่ที่ 4 ตำบลโรงเข้ ถึงบ้านดอนข่อย - ไร่คา หมู่ที่ 2 ตำบลลาดโพธิ์ อำเภอบ้านลาด จังหวัดเพชรบุรี ขนาดกว้าง 4.00 เมตร ระยะทางยาว 250 เมตร หนา 0.15 เมตร หรือ คิดเป็นพื้นที่ไม่น้อยกว่า 1000 ตารางเมตร	530,000	-	-	-	-	1.ร้อยละของประชาชนเดินทางสะดวก 2.ร้อยละของประชาชนที่พึงพอใจ	1. ทำให้ประชาชนเดินทางสะดวก 2. ทำให้ลดการเกิดอุบัติเหตุ	หมู่ที่ 4 บ้านใหม่ ต.โรงเข้	กองช่าง

ที่	โครงการ	วัตถุประสงค์	เป้าหมาย (ผลผลิตของ โครงการ)	งบประมาณ					ตัวชี้วัด (KPI)	ผลที่คาดว่าจะ ได้รับ	ที่มาของ โครงการ	หน่วยงาน รับผิดชอบ
				2566 (บาท)	2567 (บาท)	2568 (บาท)	2569 (บาท)	2570 (บาท)				
30	โครงการติดตั้งไฟฟ้าแสงสว่าง สายบ้านใหม่ - คอนชอย หมู่ที่ 4 บ้านใหม่ ตำบลโรงเข้ อำเภอบ้านลาด จังหวัดเพชรบุรี	เพื่อให้ได้ไฟฟ้าที่ มาตรฐาน	ภายในหมู่บ้านใหม่ หมู่ที่ 4 ตำบลโรงเข้	-	200,000	-	-	-	ร้อยละ 100 ของประชาชน พึงพอใจในการ สัญจรไปมา	ประชาชนที่สัญจร ไปมาได้รับความ สะดวกและ ปลอดภัย	หมู่ที่ 4 บ้าน ใหม่ ต.โรงเข้	กองช่าง
31	โครงการก่อสร้างถนนลูกรังสายข้าง ยูเนียน เริ่มจากบ้านใหม่ ถึงบ้าน คอนแวงตลอดสาย หมู่ที่ 4 ตำบลโรงเข้ อำเภอบ้านลาด จังหวัดเพชรบุรี	เพื่อให้ได้ถนนลูกรัง ที่มาตรฐาน	สายข้างยูเนียน เริ่มจากบ้านใหม่ ถึงบ้านคอนแวงตลอดสาย หมู่ที่ 4 ตำบลโรงเข้ อำเภอบ้านลาด จังหวัดเพชรบุรี ขนาดกว้าง 4.00 เมตร ยาวประมาณ 55 เมตร สูงเฉลี่ย 0.50 เมตร	-	-	45,000	-	-	1.ร้อยละของ ประชาชนเดินทาง สะดวก 2.ร้อยละของ ประชาชนที่พึงพอใจ	1. ทำให้ประชาชน เดินทางสะดวก 2. ทำให้ลดการเกิด อุบัติเหตุ	หมู่ที่ 4 บ้าน ใหม่ ต.โรงเข้	กองช่าง
32	โครงการฝังท่อขยายถนนหน้าบ้าน ข้างอื่น ตรงข้าม ตรอ.บ้านใหม่ หมู่ที่ 4 บ้านใหม่ ตำบลโรงเข้ อำเภอบ้านลาด จังหวัดเพชรบุรี	เพื่อเป็นการระบายน้ำ ไม่ทำให้น้ำท่วมขัง	บริเวณหน้าบ้านข้างอื่น ตรงข้าม ตรอ.บ้านใหม่ หมู่ที่ 4 บ้านใหม่ ตำบล โรงเข้ ระยะทางยาว 1,102 เมตร ใช้ท่อขนาด ๘ 0.80 เมตร พร้อมบ่อพัก	-	-	250,000	-	-	ร้อยละ 80 ของ พื้นที่ไม่มีน้ำท่วมขัง	การระบายน้ำไหล สะดวก ลดปัญหา น้ำท่วมขัง	หมู่ที่ 4 บ้าน ใหม่ ต.โรงเข้	กองช่าง
33	โครงการก่อสร้างถนนคอนกรีตเสริม เหล็ก ซอย 4/1 หมู่ที่ 5 บ้านหัวโรง ตำบลโรงเข้ อำเภอบ้านลาด จังหวัดเพชรบุรี	คอนกรีต ที่มาตรฐาน	ซอย 4/1 หมู่ที่ 5 บ้านหัวโรง ตำบลโรงเข้ ช่วงที่ 1 มีขนาดความกว้าง 3.00 เมตร ระยะ ทางยาว 100 เมตร หนา 0.15 เมตร หรือคิด เป็นพื้นที่ไม่น้อยกว่า 300 ตารางเมตร และ ช่วงที่ 2 มีขนาดความกว้าง 2.50 เมตร ระยะ ทางยาว 57 เมตร หนา 0.15 เมตร หรือคิด เป็นพื้นที่ไม่น้อยกว่า 142.50 ตารางเมตร	230,000	-	-	-	-	1.ร้อยละของ ประชาชนเดินทาง สะดวก 2.ร้อยละของ ประชาชนที่พึงพอใจ	1. ทำให้ประชาชน เดินทางสะดวก 2. ทำให้ลดการเกิด อุบัติเหตุ	หมู่ที่ 5 บ้าน หัวโรง ต.โรงเข้	กองช่าง

ที่	โครงการ	วัตถุประสงค์	เป้าหมาย (ผลผลิตของ โครงการ)	งบประมาณ					ตัวชี้วัด (KPI)	ผลที่คาดว่าจะ ได้รับ	ที่มาของ โครงการ	หน่วยงาน รับผิดชอบ
				2566 (บาท)	2567 (บาท)	2568 (บาท)	2569 (บาท)	2570 (บาท)				
34	โครงการก่อสร้างถนนลูกรังพร้อม ฝาดัด (รางตัวยู) สายจากบ้าน นางเพชร คงสุด ถึง บ้านนางละออ นาคครั้น หมู่ที่ 5 ตำบลโรงเข้ อำเภอบ้านลาด จังหวัดเพชรบุรี	เพื่อให้ได้ถนนลูกรัง ที่มีมาตรฐาน	สายจากบ้านนางเพชร คงสุด ถึง บ้าน นางนางละออ นาคครั้น หมู่ที่ 5 ตำบลโรงเข้ จังหวัดเพชรบุรี ขนาดกว้าง 4.00 เมตร ระยะยาว 860 เมตร สูงเฉลี่ย 0.50 เมตร หรือมีพื้นที่ไม่น้อย กว่า 3432 ตารางเมตร	150,000	-	-	-	-	1.ร้อยละของ ประชาชนเดินทาง สะดวก 2.ร้อยละของ ประชาชนที่พึงพอใจ	1. ทำให้ประชาชน เดินทางสะดวก 2.ทำให้ลดการเกิด อุบัติเหตุ	หมู่ที่ 5 บ้าน หัวโรง ต.โรงเข้	กองช่าง
35	โครงการก่อสร้างถนนคอนกรีต เสริมเหล็กพร้อมท่อระบายน้ำ สาย จากบ้านนายสมชาย ภู่เต็ง ถึงบ้าน นายสาโรจน์ ชุ่มแ่ม หมู่ที่ 5 ตำบลโรงเข้ อำเภอบ้านลาด จังหวัดเพชรบุรี	เพื่อให้ได้ถนน คอนกรีตที่มีมาตรฐาน	สายจากบ้านนายสมชาย ภู่เต็ง ถึง บ้านนายสาโรจน์ ชุ่มแ่ม หมู่ที่ 5 ตำบลโรงเข้ จังหวัดเพชรบุรี ขนาดกว้าง 3.00 เมตร ระยะยาว 40 เมตร หนา 0.15 เมตร ท่อขนาด ๘ 0.40 เมตร พร้อมบ่อพัก	170,000	-	-	-	-	1.ร้อยละของ ประชาชนเดินทาง สะดวก 2.ร้อยละของ ประชาชนที่พึงพอใจ	1. ทำให้ประชาชน เดินทางสะดวก 2.ทำให้ลดการเกิด อุบัติเหตุ	หมู่ที่ 5 บ้าน หัวโรง ต.โรงเข้	กองช่าง
36	โครงการก่อสร้างถนนคอนกรีตเสริม เหล็ก จากซอย 6/1 ถึงบ้านนาย สุบิน บุนนาค หมู่ที่ 5 บ้านหัวโรง ตำบลโรงเข้ อำเภอบ้านลาด จังหวัดเพชรบุรี	เพื่อให้ได้ถนนคอนกรีต เสริมเหล็กที่มีมาตรฐาน	ซอย 6/1 ถึงบ้านนายสุบิน บุนนาค หมู่ที่ 5 บ้านหัวโรง ตำบลโรงเข้ อำเภอบ้านลาด จังหวัดเพชรบุรี ขนาดกว้าง 3.00 เมตร ระยะยาว 228 เมตร สูงเฉลี่ย 0.15 เมตร หรือมีพื้นที่ไม่ น้อยกว่า 684 ตารางเมตร	-	360,000	-	-	-	1.ร้อยละของ ประชาชนเดินทาง สะดวก 2.ร้อยละของ ประชาชนที่พึงพอใจ	1. ทำให้ประชาชน เดินทางสะดวก 2.ทำให้ลดการเกิด อุบัติเหตุ	หมู่ที่ 5 บ้าน หัวโรง ต.โรงเข้	กองช่าง
37	โครงการทำถนนลูกรังพร้อมท่อส่ง น้ำ สายจากบ้านนางสี ทองเหลือ ถึงนาของนายพิมพ์ วัดเฉลยทอง หมู่ที่ 5 บ้านหัวโรง ตำบลโรงเข้ อำเภอบ้านลาด จังหวัดเพชรบุรี	เพื่อให้ได้ถนนลูกรัง ที่มีมาตรฐาน	สายจากบ้านนางสี ทองเหลือ ถึงนา ของนายพิมพ์ วัดเฉลยทอง หมู่ที่ 5 ตำบลโรงเข้ จังหวัดเพชรบุรี ขนาดกว้าง 4.00 เมตร ระยะยาว 1000 เมตร สูงเฉลี่ย 0.80 เมตร หรือมีพื้นที่ไม่น้อย กว่า 4,000 ตารางเมตร	-	1,250,000	-	-	-	1.ร้อยละของ ประชาชนเดินทาง สะดวก 2.ร้อยละของ ประชาชนที่พึงพอใจ	1. ทำให้ประชาชน เดินทางสะดวก 2.ทำให้ลดการเกิด อุบัติเหตุ	หมู่ที่ 5 บ้าน หัวโรง ต.โรงเข้	กองช่าง

ที่	โครงการ	วัตถุประสงค์	เป้าหมาย (ผลผลิตของ โครงการ)	งบประมาณ					ตัวชี้วัด (KPI)	ผลที่คาดว่าจะ ได้รับ	ที่มาของ โครงการ	หน่วยงาน รับผิดชอบ
				2566 (บาท)	2567 (บาท)	2568 (บาท)	2569 (บาท)	2570 (บาท)				
38	โครงการวางท่อระบายน้ำทิ้ง จากบ้านนางพลอย พันธุ์ดี ถึงบ้านนางโสภณ บัวคลี่ พร้อมบ่อบักหมูที่ 5 บ้านหัวโรง ตำบลโรงเข้ อำเภอบ้านลาด จังหวัดเพชรบุรี	เพื่อเป็นการระบายน้ำไม่ทำให้น้ำท่วมขัง	จากบ้านนางพลอย พันธุ์ดี ถึงบ้านนางโสภณ บัวคลี่ หมู่ที่ 5 บ้านหัวโรง ตำบลโรงเข้ จังหวัดเพชรบุรี ท่อขนาด \varnothing 0.40 เมตร พร้อมบ่อบัก ระยะยาว 100 เมตร	-	250,000	-	-	-	ร้อยละ 80 ของพื้นที่ไม่มีน้ำท่วมขัง	การระบายน้ำไหลสะดวก ลดปัญหาน้ำท่วมขัง	หมู่ที่ 5 บ้านหัวโรง ต.โรงเข้	กองช่าง
39	โครงการก่อสร้างถนนคอนกรีตเสริมเหล็ก ซอย 5/2 หมู่ที่ 5 บ้านหัวโรง ตำบลโรงเข้ อำเภอบ้านลาด จังหวัดเพชรบุรี	เพื่อให้ได้ถนนคอนกรีตเสริมเหล็กที่มาตรฐาน	ซอย 5/2 หมู่ที่ 5 บ้านหัวโรง ตำบลโรงเข้ อำเภอบ้านลาด จังหวัดเพชรบุรี มีขนาดความกว้าง 3.00 เมตร ระยะทางยาว 105 เมตร หนา 0.15 เมตร หรือมีพื้นที่ไม่น้อยกว่า 315 ตารางเมตร	-	-	165,000	-	-	1.ร้อยละของประชาชนเดินทางสะดวก 2.ร้อยละของประชาชนที่พึงพอใจ	1. ทำให้ประชาชนเดินทางสะดวก 2. ทำให้ลดการเกิดอุบัติเหตุ	หมู่ที่ 5 บ้านหัวโรง ต.โรงเข้	กองช่าง
40	โครงการซ่อมแซมรางระบายน้ำ (รูปตัวยู) จากบ้านนางละออง นาคครั้น ถึงสามแยกบ้านนายประเสริฐ อ่วมเมือง หมู่ที่ 5 บ้านหัวโรง ตำบลโรงเข้ อำเภอบ้านลาด จังหวัดเพชรบุรี	เพื่อให้มีคลองส่งน้ำที่มาตรฐาน	จากบ้านนางละออง นาคครั้น ถึงสามแยกบ้านนายประเสริฐ อ่วมเมือง หมู่ที่ 5 บ้านหัวโรง ตำบลโรงเข้ อำเภอบ้านลาด จังหวัดเพชรบุรี ขนาดกว้าง 0.80 เมตร ลึก 0.80 เมตร หนา 0.10 เมตร ยาว 220 เมตร	-	-	418,000	-	-	ร้อยละ 100 ของประชาชนที่ใช้น้ำทำการเกษตร	ประชาชนมีน้ำอุปโภค - บริโภค	หมู่ที่ 5 บ้านหัวโรง ต.โรงเข้	กองช่าง
41	โครงการก่อสร้างถนนคอนกรีตเสริมเหล็ก ซอย 5/3 หมู่ที่ 5 บ้านหัวโรง ตำบลโรงเข้ อำเภอบ้านลาด จังหวัดเพชรบุรี	เพื่อให้ได้ถนนคอนกรีตเสริมเหล็กที่มาตรฐาน	ซอย 5/3 หมู่ที่ 5 บ้านหัวโรง ตำบลโรงเข้ อำเภอบ้านลาด จังหวัดเพชรบุรี มีขนาดความกว้าง 2.70 เมตร ระยะทางยาว 40 เมตร หนา 0.15 เมตร หรือมีพื้นที่ไม่น้อยกว่า 108 ตารางเมตร	-	-	56,000	-	-	1.ร้อยละของประชาชนเดินทางสะดวก 2.ร้อยละของประชาชนที่พึงพอใจ	1. ทำให้ประชาชนเดินทางสะดวก 2. ทำให้ลดการเกิดอุบัติเหตุ	หมู่ที่ 5 บ้านหัวโรง ต.โรงเข้	กองช่าง

ที่	โครงการ	วัตถุประสงค์	เป้าหมาย (ผลผลิตของ โครงการ)	งบประมาณ					ตัวชี้วัด (KPI)	ผลที่คาดว่าจะ จะได้รับ	ที่มาของ โครงการ	หน่วยงาน รับผิดชอบ
				2566 (บาท)	2567 (บาท)	2568 (บาท)	2569 (บาท)	2570 (บาท)				
42	โครงการก่อสร้างรางน้ำรูปตัวยู จากบ้านนางไพลิน เผือกผ่อง ถึง ทุ่งไร่แฝก หมู่ที่ 5 บ้านหัวโรง ตำบลโรงเข้ อำเภอบ้านลาด จังหวัดเพชรบุรี	เพื่อให้มีรางน้ำรูปตัวยู ที่มาตรฐาน	จากบ้านนางไพลิน เผือกผ่อง ถึงทุ่ง ไร่แฝก หมู่ที่ 5 บ้านหัวโรง ตำบลโรงเข้ ขนาดกว้าง 0.80 เมตร ลึก 0.80 เมตร หนา 0.10 เมตร ยาว 200 เมตร	-	-	450,000	-	-	ร้อยละ 100 ของ ประชาชนที่ใช้น้ำ ทำการเกษตร	ประชาชนมีน้ำ อุปโภค - บริโภค	หมู่ที่ 5 บ้าน หัวโรง ต.โรงเข้	กองช่าง
43	โครงการก่อสร้างถนนลูกรังจาก บ้านนางเส้น ชุ่มแฉ่ม ถึงบ้าน นางสุนีย์ พงษ์ชมพูนุช ซอย 3/1 หมู่ที่ 5 บ้านหัวโรง ตำบลโรงเข้ อำเภอบ้านลาด จังหวัดเพชรบุรี	เพื่อให้ได้ถนนลูกรัง ที่มาตรฐาน	สายจากบ้านนางเส้น ชุ่มแฉ่ม ถึงบ้าน นางสุนีย์ พงษ์ชมพูนุช ซอย 3/1 หมู่ที่ 5 บ้านหัวโรง ตำบลโรงเข้ จังหวัดเพชรบุรี ขนาดกว้าง 3.00 เมตร ยาวประมาณ 150 เมตร หนา 0.15 เมตร หรือมีพื้นที่ไม่น้อยกว่า 315 ตารางเมตร	-	-	-	165,000	-	1.ร้อยละของ ประชาชนเดินทาง สะดวก 2.ร้อยละของ ประชาชนที่พึงพอใจ	1. ทำให้ประชาชน เดินทางสะดวก 2.ทำให้ลดการเกิด อุบัติเหตุ	หมู่ที่ 5 บ้าน หัวโรง ต.โรงเข้	กองช่าง
44	โครงการก่อสร้างถนนคอนกรีต เสริมเหล็กสายจากบ้านนายสมปอง พันธุ์เพิ่ม ถึงบ้านนางทองใบ อำนวยผล หมู่ที่ 5 บ้านหัวโรง ตำบลโรงเข้ อำเภอบ้านลาด จังหวัดเพชรบุรี	เพื่อให้ได้ถนนคอนกรีต เสริมเหล็กที่มาตรฐาน	สายจากบ้านนายสมปอง พันธุ์เพิ่ม ถึง บ้านนางทองใบ อำนวยผล หมู่ที่ 5 บ้านหัวโรง ตำบลโรงเข้ อำเภอบ้านลาด จังหวัดเพชรบุรี มีขนาดความกว้าง 2.70 เมตร ระยะทางยาว 40 เมตร หนา 0.15 เมตร หรือมีพื้นที่ไม่น้อยกว่า 280 ตารางเมตร	-	-	-	150,000	-	1.ร้อยละของ ประชาชนเดินทาง สะดวก 2.ร้อยละของ ประชาชนที่พึงพอใจ	1. ทำให้ประชาชน เดินทางสะดวก 2.ทำให้ลดการ เกิดอุบัติเหตุ	หมู่ที่ 5 บ้าน หัวโรง ต.โรงเข้	กองช่าง

ที่	โครงการ	วัตถุประสงค์	เป้าหมาย (ผลผลิตของ โครงการ)	งบประมาณ					ตัวชี้วัด (KPI)	ผลที่คาดว่าจะ ได้รับ	ที่มาของ โครงการ	หน่วยงาน รับผิดชอบ
				2566 (บาท)	2567 (บาท)	2568 (บาท)	2569 (บาท)	2570 (บาท)				
45	โครงการปรับปรุงคลองส่งน้ำ (รูปตัวยู) จากบ้านนางบุญส่ง ศรีเมือง ถึงบ้านนางเพชร คงสุต หมู่ที่ 5 บ้านหัวโรง ตำบลโรงเข้ อำเภอบ้านลาด จังหวัดเพชรบุรี	เพื่อให้มีคลองส่งน้ำ ที่มาตรฐาน	จากบ้านนางบุญส่ง ศรีเมือง ถึงบ้าน นางเพชร คงสุต หมู่ที่ 5 บ้านหัวโรง ตำบลโรงเข้ อำเภอบ้านลาด จังหวัดเพชรบุรี ขนาดกว้าง 0.80 เมตร ลึก 0.80 เมตร หนา 0.10 เมตร ยาว 220 เมตร	-	-	-	480,000	-	ร้อยละ 100 ของ ประชาชนที่ใช้น้ำ ทำการเกษตร	ประชาชนมีน้ำ อุปโภค - บริโภค	หมู่ที่ 5 บ้าน หัวโรง ต.โรงเข้	กองช่าง
46	โครงการก่อสร้างถนนหินคลุกพร้อม บดอัดแน่น จากบ้านนางผิน หมู่ที่ 5 บ้านหัวโรง ตำบลโรงเข้ ถึง หมู่ที่ 5 บ้านหาด ตำบลบ้านหาด อำเภอบ้านลาด จังหวัดเพชรบุรี	เพื่อให้ได้ถนนลูกรัง ที่มาตรฐาน	สายจากบ้านนางผิน หมู่ที่ 5 บ้านหัวโรง ตำบลโรงเข้ ถึง หมู่ที่ 5 บ้านหาด ตำบลบ้านหาด อำเภอบ้านลาด จังหวัด เพชรบุรี ขนาดกว้าง 3.00 เมตร ยาว ประมาณ 150 เมตร หนา 0.10 เมตร หรือมีพื้นที่ไม่น้อยกว่า 450 ตารางเมตร	-	-	-	50,000	-	1.ร้อยละของ ประชาชนเดินทาง สะดวก 2.ร้อยละของ ประชาชนที่พึงพอใจ	1. ทำให้ประชาชน เดินทางสะดวก 2.ทำให้ลดการเกิด อุบัติเหตุ	หมู่ที่ 5 บ้าน หัวโรง ต.โรงเข้	กองช่าง
47	โครงการก่อสร้างถนนคอนกรีต เสริมเหล็ก ซอย 1/4 หมู่ที่ 5 บ้านหัวโรง ตำบลโรงเข้ อำเภอ บ้านลาด จังหวัดเพชรบุรี	เพื่อให้ได้ถนนคอนกรีต เสริมเหล็กที่มาตรฐาน	บริเวณ ซอย 1/4 หมู่ที่ 5 บ้านหัวโรง ตำบลโรงเข้ อำเภอบ้านลาด จังหวัดเพชรบุรี มีขนาดความกว้าง 3.00 เมตร ระยะทางยาว 100 เมตร หนา 0.15 เมตร หรือมีพื้นที่ไม่น้อยกว่า 300 ตารางเมตร	-	-	-	-	162,000	1.ร้อยละของ ประชาชนเดินทาง สะดวก 2.ร้อยละของ ประชาชนที่พึงพอใจ	1. ทำให้ประชาชน เดินทางสะดวก 2.ทำให้ลดการเกิด อุบัติเหตุ	หมู่ที่ 5 บ้าน หัวโรง ต.โรงเข้	กองช่าง
48	โครงการปรับปรุงซ่อมแซมประปา หมู่บ้าน หมู่ที่ 5 บ้านหัวโรง ตำบลโรงเข้ อำเภอบ้านลาด จังหวัดเพชรบุรี	เพื่อให้ได้ประปาหมู่บ้าน ที่มาตรฐาน	ประปาหมู่บ้าน หมู่ที่ 5 บ้านหัวโรง ตำบลโรงเข้ อำเภอบ้านลาด จังหวัดเพชรบุรี	-	-	-	-	50,000	ร้อยละ 100 ของ ประชาชนที่ใช้น้ำ ทำการเกษตร	ประชาชนมีน้ำ อุปโภค - บริโภค	หมู่ที่ 5 บ้าน หัวโรง ต.โรงเข้	กองช่าง

ที่	โครงการ	วัตถุประสงค์	เป้าหมาย (ผลผลิตของ โครงการ)	งบประมาณ					ตัวชี้วัด (KPI)	ผลที่คาดว่าจะ ได้รับ	ที่มาของ โครงการ	หน่วยงาน รับผิดชอบ
				2566 (บาท)	2567 (บาท)	2568 (บาท)	2569 (บาท)	2570 (บาท)				
49	โครงการก่อสร้างถนนลาดยางแอสฟัลต์ติกคอนกรีต ทับผิวคอนกรีต จากศาลากลางหมู่บ้านหัวโรง หมู่ที่ 5 ตำบลโรงเข้ จรด หมู่ที่ 6 ตำบลไร่ส้ม	เพื่อให้ได้ถนนลาดยางแอสฟัลต์ติกคอนกรีต ที่มาตรฐาน	จากศาลากลางหมู่บ้านหัวโรง หมู่ที่ 5 ตำบลโรงเข้ จรด หมู่ที่ 6 ตำบลไร่ส้ม ขนาดกว้าง 4.00 เมตร ระยะเวลา 1038 เมตร หนา 0.50 เมตร หรือ มีพื้นที่ไม่น้อยกว่า 4,152 รางเมตร	-	-	-	-	1,500,000	1.ร้อยละของประชาชนเดินทางสะดวก 2.ร้อยละของประชาชนที่พึงพอใจ	1. ทำให้ประชาชนเดินทางสะดวก 2.ทำให้ลดการเกิดอุบัติเหตุ	หมู่ที่ 5 บ้านหัวโรง ต.โรงเข้	กองช่าง
50	โครงการก่อสร้างถนนหินคลุกพร้อมบดอัดแน่น จากบ้านนายพัน นามปึกษา จรดสะพานทางเข้าวัดโรงเข้ หมู่ที่ 5 บ้านหัวโรง ตำบลโรงเข้ หมู่ที่ 5 บ้านหัวโรง ตำบลโรงเข้ อำเภอบ้านลาด จังหวัดเพชรบุรี	เพื่อให้ได้ถนนลาดยางแอสฟัลต์ติกคอนกรีต ที่มาตรฐาน	จากบ้านนายพัน นามปึกษา จรดสะพานทางเข้าวัดโรงเข้ หมู่ที่ 5 บ้านหัวโรง ตำบลโรงเข้ ขนาดกว้าง 4.00 เมตร ยาว 1000 เมตร สูงเฉลี่ย 0.30 เมตร พร้อมบดอัด	-	-	-	-	512,000	1.ร้อยละของประชาชนเดินทางสะดวก 2.ร้อยละของประชาชนที่พึงพอใจ	1. ทำให้ประชาชนเดินทางสะดวก 2.ทำให้ลดการเกิดอุบัติเหตุ	หมู่ที่ 5 บ้านหัวโรง ต.โรงเข้	กองช่าง
51	โครงการวางท่อระบายน้ำ พร้อมบ่อพัก สายนาหัวถ่อน หมู่ที่ 1 บ้านวังบัว ถึง หมู่ที่ 3 ลาดโพธิ์ ตำบลลาดโพธิ์ อำเภอบ้านลาด จังหวัดเพชรบุรี	เพื่อเป็นการระบายน้ำ ไม่ทำให้น้ำท่วมขัง	สายนาหัวถ่อน หมู่ที่ 1 บ้านวังบัว ถึง หมู่ที่ 3 ลาดโพธิ์ ตำบลลาดโพธิ์ อำเภอบ้านลาด จังหวัดเพชรบุรี ท่อขนาด \varnothing 1.00 เมตร พร้อมบ่อพัก ระยะทางประมาณ 600 เมตร	1,800,000	-	-	-	-	ร้อยละ 80 ของพื้นที่ไม่มีน้ำท่วมขัง	การระบายน้ำไหลสะดวก ลดปัญหาน้ำท่วมขัง	หมู่ที่ 1 บ้านวังบัว ต.ลาดโพธิ์	กองช่าง
52	โครงการปรับปรุงซ่อมแซมไฟฟ้าแสงสว่างภายในบ้าน หมู่ที่ 1 บ้านวังบัว ตำบลลาดโพธิ์ อำเภอบ้านลาด จังหวัดเพชรบุรี	เพื่อให้ได้ไฟฟ้าที่มาตรฐาน	ภายในหมู่บ้านใหม่ หมู่ที่ 1 ตำบลลาดโพธิ์ อำเภอบ้านลาด จังหวัดเพชรบุรี	30,000	30,000	30,000	30,000	30,000	ร้อยละ 100 ของประชาชนพึงพอใจในการสัญจรไปมา	ประชาชนที่สัญจรไปมาได้รับความสะดวกและปลอดภัย	หมู่ที่ 1 บ้านวังบัว ต.ลาดโพธิ์	กองช่าง
53	โครงการซ่อมแซมถนนลูกรังในหมู่บ้าน หมู่ที่ 1 บ้านวังบัว ตำบลลาดโพธิ์ อำเภอบ้านลาด จังหวัดเพชรบุรี	เพื่อให้ได้ถนนลูกรังในหมู่บ้านที่มาตรฐาน	ซ่อมแซมถนนที่ชำรุดภายในหมู่วังบัว หมู่ที่ 1 ตำบลลาดโพธิ์ อำเภอบ้านลาด จังหวัดเพชรบุรี	100,000	-	-	-	100,000	1.ร้อยละของประชาชนเดินทางสะดวก 2.ร้อยละของประชาชนที่พึงพอใจ	1. ทำให้ประชาชนเดินทางสะดวก 2.ทำให้ลดการเกิดอุบัติเหตุ	หมู่ที่ 1 บ้านวังบัว ต.ลาดโพธิ์	กองช่าง

ที่	โครงการ	วัตถุประสงค์	เป้าหมาย (ผลผลิตของ โครงการ)	งบประมาณ					ตัวชี้วัด (KPI)	ผลที่คาดว่าจะ ได้รับ	ที่มาของ โครงการ	หน่วยงาน รับผิดชอบ
				2566 (บาท)	2567 (บาท)	2568 (บาท)	2569 (บาท)	2570 (บาท)				
54	โครงการซ่อมแซมถนนลูกรังสาย เลียบบแนวคันคลองชลประทาน หมู่ที่ 1 บ้านวังบัว ถึง หมู่ 4 บ้าน เหมืองหอม	เพื่อให้ได้ถนนลูกรัง ในหมู่บ้านที่มาตรฐาน	ซ่อมแซมถนนลูกรังสายเลียบบแนวคัน คลองชลประทาน หมู่ที่ 1 บ้านวังบัว ตำบลลาดโพธิ์ อำเภอบ้านลาด จังหวัด เพชรบุรี ขนาดกว้าง 6.00 เมตร ระยะทาง ยาว 1,600 เมตร สูงเฉลี่ย 0.50 เมตร	-	1,500,000	-	-	-	1.ร้อยละของ ประชาชนเดินทาง สะดวก 2.ร้อยละของ ประชาชนที่พึงพอใจ	1. ทำให้ประชาชน เดินทางสะดวก 2.ทำให้ลดการเกิด อุบัติเหตุ	หมู่ที่ 1 บ้านวังบัว ต.ลาดโพธิ์	กองช่าง
55	โครงการวางท่อระบายน้ำ พร้อมบ่อพัก สายแบ่งเขต หมู่ที่ 1 - หมู่ที่ 2 ถึง ถนนลาดยางวังบัว - โปรงตลอด ตำบลลาดโพธิ์ อำเภอบ้านลาด จังหวัดเพชรบุรี	เพื่อเป็นการระบายน้ำ ไม่ทำให้น้ำท่วมขัง	สายแบ่งเขต หมู่ที่ 1 - หมู่ที่ 2 ถึง ถนน ลาดยางวังบัว - โปรงตลอด ตำบลลาดโพธิ์ อำเภอบ้านลาด จังหวัดเพชรบุรี ท่อขนาด \varnothing 1.00 เมตร พร้อมบ่อพัก ระยะทางประมาณ 600 เมตร	-	-	1,000,000	-	-	ร้อยละ 80 ของ พื้นที่ไม่มีน้ำท่วมขัง	การระบายน้ำไหล สะดวก ลดปัญหา น้ำท่วมขัง	หมู่ที่ 1 บ้านวังบัว ต.ลาดโพธิ์	กองช่าง
56	โครงการก่อสร้างสะพานคอนกรีต เสริมเหล็กข้ามคลองโรงเข้ หมู่ที่ 1 บ้านวังบัว ตำบลลาดโพธิ์ อำเภอบ้านลาด จังหวัดเพชรบุรี	เพื่อให้ได้สะพาน คอนกรีตที่มาตรฐาน	ข้ามคลองโรงเข้ หมู่ที่ 1 บ้านวังบัว จรด หมู่ที่ 8 ตำบลไร่ส้ม ขนาดกว้าง 3.50 เมตร ยาวประมาณ 15 เมตร	-	-	-	600,000	-	1.ร้อยละของ ประชาชนเดินทาง สะดวก 2.ร้อยละของ ประชาชนที่พึงพอใจ	1. ทำให้ประชาชน เดินทางสะดวก 2.ทำให้ลดการเกิด อุบัติเหตุ	หมู่ที่ 1 บ้านวังบัว ต.ลาดโพธิ์	กองช่าง
57	โครงการก่อสร้างถนนลูกรังพร้อม วางท่อสายนาหัวสวน หมู่ที่ 1 ถึง หมู่ที่ 3 บ้านลาดโพธิ์ ตำบลลาดโพธิ์ อำเภอบ้านลาด จังหวัดเพชรบุรี	เพื่อให้ได้ถนนลูกรัง ที่มาตรฐาน	สายนาหัวสวน หมู่ที่ 1 บ้านวังบัว ถึง หมู่ที่ 3 บ้านลาดโพธิ์ ตำบลลาดโพธิ์ อำเภอบ้านลาด จังหวัดเพชรบุรี โดยใช้ท่อขนาด \varnothing 0.80 เมตร พร้อม บ่อพัก ระยะทางยาว 400 เมตร	-	-	-	1,000,000	-	1.ร้อยละของ ประชาชนเดินทาง สะดวก 2.ร้อยละของ ประชาชนที่พึงพอใจ	1. ทำให้ประชาชน เดินทางสะดวก 2.ทำให้ลดการเกิด อุบัติเหตุ	หมู่ที่ 1 บ้านวังบัว ต.ลาดโพธิ์	กองช่าง

ที่	โครงการ	วัตถุประสงค์	เป้าหมาย (ผลผลิตของ โครงการ)	งบประมาณ					ตัวชี้วัด (KPI)	ผลที่คาดว่าจะ ได้รับ	ที่มาของ โครงการ	หน่วยงาน รับผิดชอบ
				2566 (บาท)	2567 (บาท)	2568 (บาท)	2569 (บาท)	2570 (บาท)				
58	โครงการติดตั้งคอนกรีตเสริมเหล็ก (รูปตัววี) สายบ้านนางจอม แก้วงอก ถึงบ้านนายไพศาล ผึ้ง ตะวันตก หมู่ที่ 1 บ้านวังบัว ตำบลลาดโพธิ์ อำเภอบ้านลาด จังหวัดเพชรบุรี	เพื่อให้มีคลองลาดที่มาตรฐาน	สายบ้านนางจอม แก้วงอก ถึงบ้านนายไพศาล ผึ้ง ตะวันตก หมู่ที่ 1 บ้านวังบัว ตำบลลาดโพธิ์ อำเภอบ้านลาด จังหวัดเพชรบุรี ขนาด 0.80 x 0.80 เมตร หนา 0.10 เมตร ยาว 210 เมตร	-	-	-	474,500	-	ร้อยละ 100 ของประชาชนที่ใช้น้ำทำการเกษตร	ประชาชนมีน้ำอุปโภค - บริโภค	หมู่ที่ 1 บ้านวังบัว ต.ลาดโพธิ์	กองช่าง
59	โครงการก่อสร้างถนนลูกรังสายนาหัวสวน ถึงหลังโรงเรียนอนุบาลอินทร์เตอร์ไรซ์ หมู่ที่ 1 บ้านวังบัว ตำบลลาดโพธิ์ อำเภอบ้านลาด จังหวัดเพชรบุรี	เพื่อให้ได้ถนนลูกรังที่มาตรฐาน	สายนาหัวสวน ถึงหลังโรงเรียนอนุบาลอินทร์เตอร์ไรซ์ หมู่ที่ 1 บ้านวังบัว ตำบลลาดโพธิ์ อำเภอบ้านลาด จังหวัดเพชรบุรี ขนาดกว้าง 3.00 เมตร ยาว 790 เมตร สูงเฉลี่ย 0.50 เมตร	-	-	-	-	260,000	1.ร้อยละของประชาชนเดินทางสะดวก 2.ร้อยละของประชาชนที่พึงพอใจ	1. ทำให้ประชาชนเดินทางสะดวก 2.ทำให้ลดการเกิดอุบัติเหตุ	หมู่ที่ 1 บ้านวังบัว ต.ลาดโพธิ์	กองช่าง
60	โครงการก่อสร้างถนนลาดยางแอสฟัลต์ติกคอนกรีต จากร้านค่านางทอง นุชนารถ ถึง นายลิปหอมหวล หมู่ที่ 2 บ้านดอนข่อย - ไร่คา ตำบลลาดโพธิ์ อำเภอบ้านลาด จังหวัดเพชรบุรี	เพื่อให้ได้ถนนลาดยางแอสฟัลต์ติกคอนกรีตที่มาตรฐาน	จากร้านค่านางทอง นุชนารถ ถึงนายลิปหอมหวล หมู่ที่ 2 บ้านดอนข่อย - ไร่คา ตำบลลาดโพธิ์ ขนาดกว้าง 4.00 เมตร ยาว 400 เมตร หนา 0.05 เมตร หรือมีพื้นที่ไม่น้อยกว่า 1,600 ตารางเมตร	600,000	-	-	-	-	1.ร้อยละของประชาชนเดินทางสะดวก 2.ร้อยละของประชาชนที่พึงพอใจ	1. ทำให้ประชาชนเดินทางสะดวก 2.ทำให้ลดการเกิดอุบัติเหตุ	หมู่ที่ 2 บ้านดอนข่อย-ไร่คา ต.ลาดโพธิ์	กองช่าง
61	โครงการก่อสร้างถนนคอนกรีตเสริมเหล็ก สายจากคลองชลประทาน ถึงแยกโรงเรียนอนุบาลอินทร์เตอร์ไรซ์ หมู่ที่ 2 บ้านดอนข่อย - ไร่คา ตำบลลาดโพธิ์ อำเภอบ้านลาด จังหวัดเพชรบุรี	เพื่อให้ได้ถนนคอนกรีตเสริมเหล็กที่มาตรฐาน	สายจากคลองชลประทาน ถึงแยกโรงเรียนอนุบาลอินทร์เตอร์ไรซ์ หมู่ที่ 2 บ้านดอนข่อย - ไร่คา ตำบลลาดโพธิ์ ขนาดกว้าง 3.00 เมตร ระยะทางยาว 650 เมตร หนา 0.15 เมตร	-	1,000,000	-	-	-	1.ร้อยละของประชาชนเดินทางสะดวก 2.ร้อยละของประชาชนที่พึงพอใจ	1. ทำให้ประชาชนเดินทางสะดวก 2.ทำให้ลดการเกิดอุบัติเหตุ	หมู่ที่ 2 บ้านดอนข่อย-ไร่คา ต.ลาดโพธิ์	กองช่าง

ที่	โครงการ	วัตถุประสงค์	เป้าหมาย (ผลผลิตของ โครงการ)	งบประมาณ					ตัวชี้วัด (KPI)	ผลที่คาดว่าจะ ได้รับ	ที่มาของ โครงการ	หน่วยงาน รับผิดชอบ
				2566 (บาท)	2567 (บาท)	2568 (บาท)	2569 (บาท)	2570 (บาท)				
62	โครงการก่อสร้างถนนคอนกรีตเสริมเหล็ก สายจากบ้านนายวิโรจน์ วุฒิธรรม ถึงไร่นายมานะ บุตรเพชร หมู่ที่ 2 บ้านดอนข่อย - ไร่คา ตำบลลาดโพธิ์ อำเภอบ้านลาด จังหวัดเพชรบุรี	เพื่อให้ได้ถนนคอนกรีตเสริมเหล็กที่มาตรฐาน	สายจากบ้านนายวิโรจน์ วุฒิธรรม ถึงไร่นายมานะ บุตรเพชร หมู่ที่ 2 บ้านดอนข่อย - ไร่คา ตำบลลาดโพธิ์ ขนาดกว้าง 4.00 เมตร ระยะยาว 55 เมตร หนา 0.15 เมตร หรือมีพื้นที่ไม่น้อยกว่า 220 ตารางเมตร	-	-	120,000	-	-	1.ร้อยละของประชาชนเดินทางสะดวก 2.ร้อยละของประชาชนที่พึงพอใจ	1. ทำให้ประชาชนเดินทางสะดวก 2.ทำให้ลดการเกิดอุบัติเหตุ	หมู่ที่ 2 บ้านดอนข่อย-ไร่คา ต.ลาดโพธิ์	กองช่าง
63	โครงการก่อสร้างถนนคอนกรีตเสริมเหล็กสายจากกลางหมู่บ้านถึงสระหนองพระ หมู่ที่ 2 บ้านดอนข่อย - ไร่คา ตำบลลาดโพธิ์ อำเภอบ้านลาด จังหวัดเพชรบุรี	เพื่อให้ได้ถนนคอนกรีตเสริมเหล็กที่มาตรฐาน	เหล็กสายจากกลางหมู่บ้านถึงสระหนองพระ หมู่ที่ 2 บ้านดอนข่อย -ไร่คา ตำบลโรงเข้ อำเภอบ้านลาด จังหวัดเพชรบุรี ขนาดกว้าง 3.00 เมตร ระยะทางยาว 115 เมตร หนา 0.15 เมตร หรือคิดเป็นพื้นที่ไม่น้อยกว่า 345 ตารางเมตร	-	-	-	185,000	-	1.ร้อยละของประชาชนเดินทางสะดวก 2.ร้อยละของประชาชนที่พึงพอใจ	1. ทำให้ประชาชนเดินทางสะดวก 2.ทำให้ลดการเกิดอุบัติเหตุ	หมู่ที่ 2 บ้านดอนข่อย-ไร่คา ต.ลาดโพธิ์	กองช่าง
64	โครงการก่อสร้างถนนคอนกรีตเสริมเหล็ก พร้อมรางระบายน้ำจากทางเข้าวัดวังบัวถึงบ้าน ดร.นวพรรษ วุฒิธรรม หมู่ที่ 2 บ้านดอนข่อย - ไร่คา ตำบลลาดโพธิ์ อำเภอบ้านลาด จังหวัดเพชรบุรี	เพื่อให้ได้ถนนคอนกรีตเสริมเหล็กที่มาตรฐาน	ช่วงที่ 1 ขนาดกว้าง 3.00 เมตร ระยะทางยาว 95 เมตร หนา 0.15 เมตร พร้อมรางระบายน้ำ ขนาดกว้าง 0.50 เมตร ลึก 0.50 เมตร หนา 0.10 เมตร ช่วงที่ 2 กว้าง 3.50 เมตร ยาว 23 เมตร หนา 0.15 เมตร จากทางเข้าวัดวังบัวถึงบ้าน ดร.นวพรรษ วุฒิธรรม หมู่ที่ 2 บ้านดอนข่อย - ไร่คา ตำบลลาดโพธิ์	-	-	-	370,000	-	1.ร้อยละของประชาชนเดินทางสะดวก 2.ร้อยละของประชาชนที่พึงพอใจ	1. ทำให้ประชาชนเดินทางสะดวก 2.ทำให้ลดการเกิดอุบัติเหตุ	หมู่ที่ 2 บ้านดอนข่อย-ไร่คา ต.ลาดโพธิ์	กองช่าง

ที่	โครงการ	วัตถุประสงค์	เป้าหมาย (ผลผลิตของ โครงการ)	งบประมาณ					ตัวชี้วัด (KPI)	ผลที่คาดว่าจะ ได้รับ	ที่มาของ โครงการ	หน่วยงาน รับผิดชอบ
				2566 (บาท)	2567 (บาท)	2568 (บาท)	2569 (บาท)	2570 (บาท)				
65	โครงการก่อสร้างรางระบายน้ำคอนกรีตเสริมเหล็ก จากคลองตาดปากซอยถึงบริเวณบ้านนายประทุมแจ่มศรี หมู่ที่ 2 บ้านดอนข่อย-ไร่คา อำเภอบ้านลาด จังหวัดเพชรบุรี	เพื่อให้มีคลองตาดที่มาตรฐาน	จากคลองตาดปากซอยถึงบริเวณบ้านนายประทุม แจ่มศรี หมู่ที่ 2 บ้านดอนข่อย - ไร่คา ตำบลลาดโพธิ์ เพชรบุรี ขนาดปากคลองกว้าง 2.30 เมตร ก้นกว้าง 0.50 เมตร ลึก 0.90 เมตร หนา 0.07 เมตร ยาว 340 เมตร	-	-	-	-	460,000	ร้อยละ 100 ของประชาชนที่ใช้น้ำทำการเกษตร	ประชาชนมีน้ำอุปโภค - บริโภค	หมู่ที่ 2 บ้านดอนข่อย-ไร่คา ต.ลาดโพธิ์	กองช่าง
66	โครงการก่อสร้างคลองตาดคอนกรีตเสริมเหล็ก จากบ้านนายสาโรจน์ ประเทืองทิน ถึงบ้านนายเฉลียว ทวีสุข หมู่ที่ 2 บ้านดอนข่อย-ไร่คา อำเภอบ้านลาด จังหวัดเพชรบุรี	เพื่อให้มีคลองตาดที่มาตรฐาน	จากบ้านนายสาโรจน์ ประเทืองทิน ถึงบ้านนายเฉลียว ทวีสุข หมู่ที่ 2 บ้านดอนข่อย - ไร่คา ตำบลลาดโพธิ์ เพชรบุรี ขนาดปากคลองกว้าง 2.30 เมตร ก้นกว้าง 0.50 เมตร ลึก 0.90 เมตร หนา 0.07 เมตร ยาว 250 เมตร	-	-	-	-	350,000	ร้อยละ 100 ของประชาชนที่ใช้น้ำทำการเกษตร	ประชาชนมีน้ำอุปโภค - บริโภค	หมู่ที่ 2 บ้านดอนข่อย-ไร่คา ต.ลาดโพธิ์	กองช่าง
67	โครงการปรับปรุงถนนแอสฟัลต์ติกคอนกรีต จากถนนสายหลักกลางหมู่บ้านถึงหน้าโรงเรียนบ้านลาดโพธิ์ หมู่ที่ 3 บ้านลาดโพธิ์ ตำบลลาดโพธิ์ อำเภอบ้านลาด จังหวัดเพชรบุรี	เพื่อให้ได้ถนนลาดยางแอสฟัลต์ติกคอนกรีตที่มาตรฐาน	จากถนนสายหลักกลางหมู่บ้าน ถึงหน้าโรงเรียนบ้านลาดโพธิ์ หมู่ที่ 3 บ้านลาดโพธิ์ ขนาดกว้าง 4.00 เมตร ยาว 300 เมตร หนา 0.50 เมตร หรือมีพื้นที่ไม่น้อยกว่า 1200 ตารางเมตร	600,000	-	-	-	-	1.ร้อยละของประชาชนเดินทางสะดวก 2.ร้อยละของประชาชนที่พึงพอใจ	1. ทำให้ประชาชนเดินทางสะดวก 2. ทำให้ลดการเกิดอุบัติเหตุ	หมู่ที่ 3 บ้านลาดโพธิ์ ต.ลาดโพธิ์	กองช่าง
68	โครงการก่อสร้างถนนคอนกรีตเสริมเหล็ก สายคันคลองจากโรงเรียนบ้านลาดโพธิ์ถึงบ้านนากรวย หมู่ที่ 3 บ้านลาดโพธิ์ ตำบลลาดโพธิ์ อำเภอบ้านลาด จังหวัดเพชรบุรี	เพื่อให้ได้ถนนคอนกรีตเสริมเหล็กที่มาตรฐาน	สายคันคลองจากโรงเรียนบ้านลาดโพธิ์ถึงบ้านนากรวย หมู่ที่ 3 บ้านลาดโพธิ์ ตำบลลาดโพธิ์ ขนาดกว้าง 4.00 เมตร ยาว 700 เมตร หนา 0.15 เมตร หรือมีพื้นที่ไม่น้อยกว่า 2800 ตารางเมตร	500,000 (ระยะ 250 เมตร)	500,000 (ระยะ 250 เมตร)	400,000 (ระยะ 200 เมตร)	-	-	1.ร้อยละของประชาชนเดินทางสะดวก 2.ร้อยละของประชาชนที่พึงพอใจ	1. ทำให้ประชาชนเดินทางสะดวก 2. ทำให้ลดการเกิดอุบัติเหตุ	หมู่ที่ 3 บ้านลาดโพธิ์ ต.ลาดโพธิ์	กองช่าง

ที่	โครงการ	วัตถุประสงค์	เป้าหมาย (ผลผลิตของ โครงการ)	งบประมาณ					ตัวชี้วัด (KPI)	ผลที่คาดว่าจะ ได้รับ	ที่มาของ โครงการ	หน่วยงาน รับผิดชอบ
				2566 (บาท)	2567 (บาท)	2568 (บาท)	2569 (บาท)	2570 (บาท)				
69	โครงการซ่อมแซมถนนลูกรัง ในหมู่บ้าน หมู่ที่ 3 บ้านลาดโพธิ์ ตำบลลาดโพธิ์ อำเภอบ้านลาด จังหวัดเพชรบุรี	เพื่อให้ได้ถนนลูกรัง ในหมู่บ้านที่มาตรฐาน	ซ่อมแซมถนนที่ชำรุดภายในหมู่บ้าน ลาดโพธิ์ หมู่ที่ 3 ตำบลลาดโพธิ์ อำเภอบ้านลาด จังหวัดเพชรบุรี	100,000	-	-	-	-	1.ร้อยละของ ประชาชนเดินทาง สะดวก 2.ร้อยละของ ประชาชนที่พึงพอใจ	1. ทำให้ประชาชน เดินทางสะดวก 2.ทำให้ลดการเกิด อุบัติเหตุ	หมู่ที่ 3 บ้าน ลาดโพธิ์ ต.ลาดโพธิ์	กองช่าง
70	โครงการก่อสร้างถนนคอนกรีตเสริม เหล็ก สายคันคลองตั้งแต่ฝายน้ำล้น บ้าน ลาดโพธิ์ ถึงบ้านนายสมาน กลิ่นสังข์ (ไร่ถั่ว) หมู่ที่ 3 บ้านลาดโพธิ์ ตำบล ลาดโพธิ์ อำเภอบ้านลาด จังหวัดเพชรบุรี	เพื่อให้ได้ถนนคอนกรีต เสริมเหล็กที่มาตรฐาน	สายคันคลองตั้งแต่ฝายน้ำล้น บ้าน ลาดโพธิ์ ถึงบ้านนายสมาน กลิ่นสังข์ (ไร่ถั่ว) หมู่ที่ 3 บ้านลาดโพธิ์ ตำบล ลาดโพธิ์ ขนาดกว้าง 4.00 เมตร ยาว 1,160 เมตร หนา 0.15 เมตร หรือมีพื้นที่ ไม่น้อยกว่า 4,640 ตารางเมตร	-	2,500,000	-	-	-	1.ร้อยละของ ประชาชนเดินทาง สะดวก 2.ร้อยละของ ประชาชนที่พึงพอใจ	1. ทำให้ประชาชน เดินทางสะดวก 2.ทำให้ลดการเกิด อุบัติเหตุ	หมู่ที่ 3 บ้าน ลาดโพธิ์ ต.ลาดโพธิ์	กองช่าง
71	โครงการเสริมไหล่ทางถนนสายกลาง หมู่บ้านลาดโพธิ์ หมู่ที่ 3 ตำบล ลาดโพธิ์ อำเภอบ้านลาด จังหวัด เพชรบุรี	เพื่อให้ได้ไหล่ทาง ที่กว้างขึ้น	สายกลางหมู่บ้านลาดโพธิ์ หมู่ที่ 3 บ้าน ลาดโพธิ์ ขนาดกว้าง 0.50 เมตร ระยะ ทาง 800 เมตร สูง 0.80 เมตร	-	120,000	-	-	-	1.ร้อยละของ ประชาชนเดินทาง สะดวก 2.ร้อยละของ ประชาชนที่พึงพอใจ	1. ทำให้ประชาชน เดินทางสะดวก 2.ทำให้ลดการเกิด อุบัติเหตุ	หมู่ที่ 3 บ้าน ลาดโพธิ์ ต.ลาดโพธิ์	กองช่าง
72	โครงการก่อสร้างถนนคอนกรีตเสริม เหล็ก สายเหมืองหามถึงหมู่บ้านปาก ง่าม หมู่ที่ 4 บ้านเหมืองหาม ตำบลลาดโพธิ์ อำเภอบ้านลาด จังหวัดเพชรบุรี	เพื่อให้ได้ถนนคอนกรีต เสริมเหล็กที่มาตรฐาน	สายเหมืองหามถึงหมู่บ้านปากง่าม หมู่ที่ 4 บ้านเหมืองหาม ตำบลลาดโพธิ์ อำเภอบ้านลาด จังหวัดเพชรบุรี ขนาดกว้าง 4.00 เมตร ยาว 450 เมตร หนา 0.50 เมตร หรือมีพื้นที่ไม่น้อยกว่า 1800 ตารางเมตร	500,000 ระยะ 225 เมตร	500,000 ระยะ 225 เมตร	-	-	-	1.ร้อยละของ ประชาชนเดินทาง สะดวก 2.ร้อยละของ ประชาชนที่พึงพอใจ	1. ทำให้ประชาชน เดินทางสะดวก 2.ทำให้ลดการเกิด อุบัติเหตุ	หมู่ที่ 4 บ้าน เหมืองหาม ต.ลาดโพธิ์	กองช่าง

ที่	โครงการ	วัตถุประสงค์	เป้าหมาย (ผลผลิตของ โครงการ)	งบประมาณ					ตัวชี้วัด (KPI)	ผลที่คาดว่าจะ ได้รับ	ที่มาของ โครงการ	หน่วยงาน รับผิดชอบ
				2566 (บาท)	2567 (บาท)	2568 (บาท)	2569 (บาท)	2570 (บาท)				
73	โครงการปรับปรุงถนนลาดยางแอสฟัลต์ติกคอนกรีต สายจากบ้านนายไพฑูรย์ สี่รุ้ง ถึงบ้านนายอดิษฐ์ สว่างแสง หมู่ที่ 4 บ้านเหมืองงาม ตำบลลาดโพธิ์ อำเภอบ้านลาด จังหวัดเพชรบุรี	เพื่อให้ได้ถนนลาดยางแอสฟัลต์ติกคอนกรีต ที่มาตรฐาน	สายจากบ้านนายไพฑูรย์ สี่รุ้ง ถึงบ้านนายอดิษฐ์ สว่างแสง หมู่ที่ 4 บ้านเหมืองงาม ตำบลลาดโพธิ์ อำเภอบ้านลาด จังหวัดเพชรบุรี ขนาดกว้าง 4.00 เมตร ยาว 460 เมตร หนา 0.50 เมตร	699,200	-	-	-	-	1.ร้อยละของประชาชนเดินทางสะดวก 2.ร้อยละของประชาชนที่พึงพอใจ	1. ทำให้ประชาชนเดินทางสะดวก 2.ทำให้ลดการเกิดอุบัติเหตุ	หมู่ที่ 4 บ้านเหมืองงาม ต.ลาดโพธิ์	กองช่าง
74	โครงการปรับปรุงถนนแอสฟัลต์ติกคอนกรีตสายบ้านนายประดิษฐ์ สีนเพราะ หมู่ที่ 4 บ้านเหมืองงาม ตำบลลาดโพธิ์ อำเภอบ้านลาด จังหวัดเพชรบุรี	เพื่อให้ได้ถนนคอนกรีตเสริมเหล็กที่มาตรฐาน	สายบ้านนายประดิษฐ์ สีนเพราะ หมู่ที่ 4 บ้านเหมืองงาม ตำบลลาดโพธิ์ ตำบลโรงเข้ อำเภอบ้านลาด จังหวัดเพชรบุรี ขนาดกว้าง 4.00 เมตร ระยะทางยาว 460 เมตร หนา 0.05 เมตร หรือคิดเป็นพื้นที่ไม่น้อยกว่า 1840 ตารางเมตร	700,000	-	-	-	-	1.ร้อยละของประชาชนเดินทางสะดวก 2.ร้อยละของประชาชนที่พึงพอใจ	1. ทำให้ประชาชนเดินทางสะดวก 2.ทำให้ลดการเกิดอุบัติเหตุ	หมู่ที่ 4 บ้านเหมืองงาม ต.ลาดโพธิ์	กองช่าง
75	โครงการก่อสร้างคลองควดคอนกรีตเสริมเหล็ก จากศาลาหมู่บ้านเหมืองงาม ถึง หมู่บ้านเหมืองงามนอก หมู่ที่ 4 บ้านเหมืองงาม ตำบลลาดโพธิ์ อำเภอบ้านลาด จังหวัดเพชรบุรี	เพื่อให้มีคลองควดที่มาตรฐาน	จากศาลาหมู่บ้านเหมืองงาม ถึงหมู่บ้านเหมืองงามนอก หมู่ที่ 4 บ้านเหมืองงาม ตำบลลาดโพธิ์ อำเภอบ้านลาด จังหวัดเพชรบุรี ขนาดปากคลองกว้าง 1.50 เมตร ก้นกว้าง 0.80 เมตร ลึก 1.00 เมตร หนา 0.07 เมตร ยาว 130 เมตร	280,000	-	-	-	-	ร้อยละ 100 ของประชาชนที่ใช้น้ำทำการเกษตร	ประชาชนมีน้ำอุปโภค - บริโภค	หมู่ที่ 4 บ้านเหมืองงาม ต.ลาดโพธิ์	กองช่าง
76	โครงการก่อสร้างถนนคอนกรีตเสริมเหล็ก สายบ้านนางเสี้ยน ถึงบ้านนายผ่าน แยมถนอม หมู่ที่ 4 บ้านเหมืองงาม ตำบลลาดโพธิ์ อำเภอบ้านลาด จังหวัดเพชรบุรี	เพื่อให้ได้ถนนคอนกรีตเสริมเหล็กที่มาตรฐาน	สายบ้านนางเสี้ยน ถึงบ้านนายผ่าน แยมถนอม หมู่ที่ 4 บ้านเหมืองงาม ตำบลลาดโพธิ์ อำเภอบ้านลาด จังหวัดเพชรบุรี ขนาดกว้าง 3.00 เมตร ระยะทางยาว 100 เมตร หนา 0.15 เมตร หรือมีพื้นที่ไม่น้อยกว่า 300 ตารางเมตร	-	150,000	-	-	-	1.ร้อยละของประชาชนเดินทางสะดวก 2.ร้อยละของประชาชนที่พึงพอใจ	1. ทำให้ประชาชนเดินทางสะดวก 2.ทำให้ลดการเกิดอุบัติเหตุ	หมู่ที่ 4 บ้านเหมืองงาม ต.ลาดโพธิ์	กองช่าง

ที่	โครงการ	วัตถุประสงค์	เป้าหมาย (ผลผลิตของ โครงการ)	งบประมาณ					ตัวชี้วัด (KPI)	ผลที่คาดว่าจะ ได้รับ	ที่มาของ โครงการ	หน่วยงาน รับผิดชอบ
				2566 (บาท)	2567 (บาท)	2568 (บาท)	2569 (บาท)	2570 (บาท)				
77	โครงการปรับปรุงถนนคอนกรีตเสริมเหล็ก สายจาก หมู่ที่ 4 ตำบลลาดโพธิ์ ถึง หมู่ที่ 1 ตำบลหัวสะพาน อำเภอบ้านลาด จังหวัดเพชรบุรี	เพื่อให้ได้ถนนคอนกรีตเสริมเหล็กที่มาตรฐาน	สายจาก หมู่ที่ 4 ตำบลลาดโพธิ์ ถึง หมู่ที่ 1 ตำบลหัวสะพาน อำเภอบ้านลาด จังหวัดเพชรบุรี ขนาดกว้าง 4.00 เมตร ระยะยาว 300 เมตร หนา 0.15 เมตร หรือคิดเป็นพื้นที่ไม่น้อยกว่า 1,200 ตารางเมตร	-	650,000	-	-	-	1.ร้อยละของประชาชนเดินทางสะดวก 2.ร้อยละของประชาชนที่พึงพอใจ	1. ทำให้ประชาชนเดินทางสะดวก 2. ทำให้ลดการเกิดอุบัติเหตุ	หมู่ที่ 4 บ้านเหมืองหาม ต.ลาดโพธิ์	กองช่าง
78	โครงการก่อสร้างคลองลาดคอนกรีตเสริมเหล็ก สายหน้าบ้านนายไพฑูรย์ สี่ริ่ง หมู่ที่ 4 บ้านเหมืองหาม ตำบลลาดโพธิ์ อำเภอบ้านลาด จังหวัดเพชรบุรี	เพื่อให้มีคลองลาดที่มาตรฐาน	สายหน้าบ้านนายไพฑูรย์ สี่ริ่ง หมู่ที่ 4 บ้านเหมืองหาม ตำบลลาดโพธิ์ อำเภอบ้านลาด จังหวัดเพชรบุรี ขนาดปากคลองกว้าง 3.00 เมตร ก้นกว้าง 1.00 เมตร ลึก 1.00 เมตร หนา 0.07 เมตร ยาว 285 เมตร	-	500,000	-	-	-	ร้อยละ 100 ของประชาชนที่ใช้น้ำทำการเกษตร	ประชาชนมีน้ำอุปโภค - บริโภค	หมู่ที่ 4 บ้านเหมืองหาม ต.ลาดโพธิ์	กองช่าง
79	โครงการซ่อมแซมถนนลูกรังสายเหมืองหามเริ่มตั้งแต่แยกปากง่าม ถึง บริเวณหลังโรงแก๊ส(เหมืองกะบาด) หมู่ที่ 4 บ้านเหมืองหาม ตำบลลาดโพธิ์ อำเภอบ้านลาด จังหวัดเพชรบุรี	เพื่อให้ได้ถนนลูกรังในหมู่บ้านที่มาตรฐาน	สายเหมืองหามเริ่มตั้งแต่แยกปากง่าม ถึง บริเวณหลังโรงแก๊ส(เหมืองกะบาด) หมู่ที่ 4 บ้านเหมืองหาม ตำบลลาดโพธิ์ อำเภอบ้านลาด จังหวัดเพชรบุรี ขนาดกว้าง 4.00 เมตร ระยะยาว 500 เมตร หนา 0.30 เมตร	-	170,000	-	-	-	1.ร้อยละของประชาชนเดินทางสะดวก 2.ร้อยละของประชาชนที่พึงพอใจ	1. ทำให้ประชาชนเดินทางสะดวก 2. ทำให้ลดการเกิดอุบัติเหตุ	หมู่ที่ 4 บ้านเหมืองหาม ต.ลาดโพธิ์	กองช่าง
80	โครงการซ่อมแซมถนนลูกรังสายคันคลองปากง่ามเริ่มตั้งแต่ป่าช้าเก่าสิ้นสุดจุดเขตหัวสะพาน หมู่ที่ 4 บ้านเหมืองหาม ตำบลลาดโพธิ์ อำเภอบ้านลาด จังหวัดเพชรบุรี	เพื่อให้ได้ถนนลูกรังในหมู่บ้านที่มาตรฐาน	สายคันคลองปากง่ามเริ่มตั้งแต่ป่าช้าเก่าสิ้นสุดจุดเขตหัวสะพาน หมู่ที่ 4 บ้านเหมืองหาม ตำบลลาดโพธิ์ อำเภอบ้านลาด จังหวัดเพชรบุรี ขนาดกว้าง 4.00 เมตร ระยะยาว 400 เมตร หนา 0.30 เมตร	-	140,000	-	-	-	1.ร้อยละของประชาชนเดินทางสะดวก 2.ร้อยละของประชาชนที่พึงพอใจ	1. ทำให้ประชาชนเดินทางสะดวก 2. ทำให้ลดการเกิดอุบัติเหตุ	หมู่ที่ 4 บ้านเหมืองหาม ต.ลาดโพธิ์	กองช่าง

ที่	โครงการ	วัตถุประสงค์	เป้าหมาย (ผลผลิตของ โครงการ)	งบประมาณ					ตัวชี้วัด (KPI)	ผลที่คาดว่าจะ ได้รับ	ที่มาของ โครงการ	หน่วยงาน รับผิดชอบ
				2566 (บาท)	2567 (บาท)	2568 (บาท)	2569 (บาท)	2570 (บาท)				
81	โครงการก่อสร้างถนนลูกรังสายบ้านนายผ่าน แยมถนน หมู่ที่ 4 บ้านเมืองงาม ตำบลลาดโพธิ์ อำเภอบ้านลาด จังหวัดเพชรบุรี	เพื่อให้ได้ถนนลูกรังที่มีมาตรฐาน	สายบ้านนายผ่าน แยมถนน หมู่ที่ 4 บ้านเมืองงาม ตำบลลาดโพธิ์ อำเภอบ้านลาด จังหวัดเพชรบุรี ขนาดกว้าง 3.00 เมตร ระยะยาว 70 เมตร หนา 0.50 เมตร	-	50,000	-	-	-	1.ร้อยละของประชาชนเดินทางสะดวก 2.ร้อยละของประชาชนที่พึงพอใจ	1. ทำให้ประชาชนเดินทางสะดวก 2.ทำให้ลดการเกิดอุบัติเหตุ	หมู่ที่ 4 บ้านเมืองงาม ต.ลาดโพธิ์	กองช่าง
82	โครงการก่อสร้างถนนลูกรังสายบ้านนางเสี้ยน แยมถนน หมู่ที่ 4 บ้านเมืองงาม ตำบลลาดโพธิ์ อำเภอบ้านลาด จังหวัดเพชรบุรี	เพื่อให้ได้ถนนลูกรังที่มีมาตรฐาน	สายบ้านนางเสี้ยน แยมถนน หมู่ที่ 4 บ้านเมืองงาม ตำบลลาดโพธิ์ อำเภอบ้านลาด จังหวัดเพชรบุรี ขนาดกว้าง 3.00 เมตร ระยะยาว 65 เมตร หนา 0.50 เมตร	-	48,000	-	-	-	1.ร้อยละของประชาชนเดินทางสะดวก 2.ร้อยละของประชาชนที่พึงพอใจ	1. ทำให้ประชาชนเดินทางสะดวก 2.ทำให้ลดการเกิดอุบัติเหตุ	หมู่ที่ 4 บ้านเมืองงาม ต.ลาดโพธิ์	กองช่าง
83	โครงการก่อสร้างถนนคอนกรีตเสริมเหล็กสายเมืองงามถึงบ้านเวียงคอย หมู่ที่ 4 บ้านเมืองงาม ตำบลลาดโพธิ์ อำเภอบ้านลาด จังหวัดเพชรบุรี	เพื่อให้ได้ถนนคอนกรีตเสริมเหล็กที่มีมาตรฐาน	สายเมืองงามถึงบ้านเวียงคอย หมู่ที่ 4 บ้านเมืองงาม ตำบลลาดโพธิ์ อำเภอบ้านลาด จังหวัดเพชรบุรี ขนาดกว้าง 4.00 เมตร ระยะยาว 620 เมตร หนา 0.15 เมตร หรือมีพื้นที่ไม่น้อยกว่า 2480 ตารางเมตร	-	-	1,400,000	-	-	1.ร้อยละของประชาชนเดินทางสะดวก 2.ร้อยละของประชาชนที่พึงพอใจ	1. ทำให้ประชาชนเดินทางสะดวก 2.ทำให้ลดการเกิดอุบัติเหตุ	หมู่ที่ 4 บ้านเมืองงาม ต.ลาดโพธิ์	กองช่าง
84	โครงการก่อสร้างคลองตาดคอนกรีตเสริมเหล็ก สายหน้าบ้านนายไพฑูรย์ สี่รุ้ง หมู่ที่ 4 บ้านเมืองงาม ตำบลลาดโพธิ์ อำเภอบ้านลาด จังหวัดเพชรบุรี	เพื่อให้มีคลองตาดที่มีมาตรฐาน	สายหน้าบ้านนายไพฑูรย์ สี่รุ้ง หมู่ที่ 4 บ้านเมืองงาม ตำบลลาดโพธิ์ อำเภอบ้านลาด จังหวัดเพชรบุรี ขนาดปากคลองกว้าง 3.00 เมตร ก้นกว้าง 1.00 เมตร ลึก 1.00 เมตร หนา 0.07 เมตร ยาว 285 เมตร	-	-	489,000	-	-	ร้อยละ 100 ของประชาชนที่ใช้น้ำทำการเกษตร	ประชาชนมีน้ำอุปโภค - บริโภค	หมู่ที่ 4 บ้านเมืองงาม ต.ลาดโพธิ์	กองช่าง

ที่	โครงการ	วัตถุประสงค์	เป้าหมาย (ผลผลิตของ โครงการ)	งบประมาณ					ตัวชี้วัด (KPI)	ผลที่คาดว่าจะ ได้รับ	ที่มาของ โครงการ	หน่วยงาน รับผิดชอบ หลัก
				2566 (บาท)	2567 (บาท)	2568 (บาท)	2569 (บาท)	2570 (บาท)				
85	โครงการปรับปรุงถนนลาดยาง แอสฟัลต์ติกคอนกรีต สายจากบ้าน นายเอกชัย เส่าไบ ถึงบ้านท้ายหลวง นอก หมู่ที่ 1 บ้านท้ายหลวง ตำบลสะพานไกร อำเภอบ้านลาด จังหวัดเพชรบุรี	เพื่อให้ได้ถนนลาดยาง แอสฟัลต์ติกคอนกรีต ที่มีมาตรฐาน	สายจากบ้านนายเอกชัย เส่าไบ ถึงบ้าน ท้ายหลวงนอก หมู่ที่ 1 บ้านท้ายหลวง ตำบลสะพานไกร อำเภอบ้านลาด จังหวัดเพชรบุรี ช่วงที่ 1 ขนาดกว้าง 4.00 เมตร ยาว 375 เมตร หนา 0.05 เมตร ช่วงที่ 2 ขนาดกว้าง 3.00 เมตร ยาว 179 เมตร หนา 0.05 เมตร หรือมี พื้นที่ไม่น้อยกว่า 2037 เมตร	712,900	-	-	-	-	1.ร้อยละของ ประชาชนเดินทาง สะดวก 2.ร้อยละของ ประชาชนที่พึงพอใจ	1. ทำให้ประชาชน เดินทางสะดวก 2.ทำให้ลดการเกิด อุบัติเหตุ	หมู่ที่ 1 บ้าน ท้ายหลวง ต.สะพานไกร	กองช่าง
86	โครงการปรับปรุงถนนลาดยาง แอสฟัลต์ติกคอนกรีต สายจากสาม แยกศาลารวมใจถึงบ้านปนิชญา มิตรจิต หมู่ที่ 1 บ้านท้ายหลวง ตำบลสะพานไกร อำเภอบ้านลาด จังหวัดเพชรบุรี	เพื่อให้ได้ถนนลาดยาง แอสฟัลต์ติกคอนกรีต ที่มีมาตรฐาน	สายจากสามแยกศาลารวมใจถึงบ้าน ปนิชญา มิตรจิต หมู่ที่ 1 บ้านท้ายหลวง ตำบลสะพานไกร อำเภอบ้านลาด จังหวัดเพชรบุรี ขนาดกว้าง 4.00 เมตร ยาว 355 เมตร หนา 0.05 เมตร หรือมีพื้นที่ไม่น้อยกว่า 1420 ตารางเมตร	500,000	-	-	-	-	1.ร้อยละของ ประชาชนเดินทาง สะดวก 2.ร้อยละของ ประชาชนที่พึงพอใจ	1. ทำให้ประชาชน เดินทางสะดวก 2.ทำให้ลดการเกิด อุบัติเหตุ	หมู่ที่ 1 บ้าน ท้ายหลวง ต.สะพานไกร	กองช่าง
87	โครงการก่อสร้างรางระบายน้ำ(ตัวยู) พร้อมฝาปิด จากบ้านนายล่อ จงดี ถึง ศาลเจ้าท้ายหลวงนอก หมู่ที่ 1 บ้านท้ายหลวง ตำบลสะพานไกร อำเภอบ้านลาด จังหวัดเพชรบุรี	เพื่อให้มีรางระบายน้ำ ที่มีมาตรฐาน	จากบ้านนายล่อ จงดี ถึงศาลเจ้าท้าย หลวงนอก หมู่ที่ 1 บ้านท้ายหลวง ตำบลสะพานไกร อำเภอบ้านลาด จังหวัดเพชรบุรี ขนาดกว้าง 0.50 เมตร ลึก 0.50 เมตร หนา 0.10 เมตร ระยะ ยาว 115 เมตร	370,000	-	-	-	-	ร้อยละ 100 ของ ประชาชนที่ใช้น้ำ ทำการเกษตร	ประชาชนมีน้ำ อุปโภค - บริโภค	หมู่ที่ 1 บ้าน ท้ายหลวง ต.สะพานไกร	กองช่าง

ที่	โครงการ	วัตถุประสงค์	เป้าหมาย (ผลผลิตของ โครงการ)	งบประมาณ					ตัวชี้วัด (KPI)	ผลที่คาดว่าจะ ได้รับ	ที่มาของ โครงการ	หน่วยงาน รับผิดชอบ
				2566 (บาท)	2567 (บาท)	2568 (บาท)	2569 (บาท)	2570 (บาท)				
88	โครงการปรับปรุงถนนลาดยาง แอสฟัลต์ติกคอนกรีต สายจากศาลา นามาบ ถึง บ้านนายผิว สังข์ศรี หมู่ที่ 1 บ้านท้ายหลวง ตำบลสะพานไกร อำเภอบ้านลาด จังหวัดเพชรบุรี	เพื่อให้ได้ถนนลาดยาง แอสฟัลต์ติกคอนกรีต ที่มาตรฐาน	สายจากศาลานามาบ ถึง บ้านนายผิว สังข์ศรี หมู่ที่ 1 บ้านท้ายหลวง ตำบลสะพานไกร อำเภอบ้านลาด จังหวัดเพชรบุรี ขนาดกว้าง 4.00 เมตร ยาว 375 เมตร หนา 0.05 เมตร หรือมี พื้นที่ไม่น้อยกว่า 1,500 ตารางเมตร	-	570,000	-	-	-	1.ร้อยละของ ประชาชนเดินทาง สะดวก 2.ร้อยละของ ประชาชนที่พึงพอใจ	1. ทำให้ประชาชน เดินทางสะดวก 2.ทำให้ลดการเกิด อุบัติเหตุ	หมู่ที่ 1 บ้าน ท้ายหลวง ต.สะพานไกร	กองช่าง
89	โครงการปรับปรุงลานเอนกประสงค์ คอนกรีตเสริมเหล็กบริเวณที่สาธารณะ ประโยชน์ หมู่ที่ 1 บ้านท้ายหลวง ตำบลสะพานไกร อำเภอบ้านลาด จังหวัดเพชรบุรี	เพื่อให้ได้ลานเอนก ประสงค์ที่มาตรฐาน	ลานเอนกประสงค์ หมู่ที่ 1 บ้านท้ายหลวง ตำบลสะพานไกร อำเภอบ้านลาด จังหวัดเพชรบุรี ขนาดกว้าง 27.00 เมตร ระยะยาว 27.00 เมตร หนา 0.15 เมตร หรือมีพื้นที่ไม่น้อยกว่า 729 ตารางเมตร	-	450,000	-	-	-	ร้อยละ 80 ของ ประชาชนได้ใช้ ประโยชน์จาก ลานเอนกประสงค์	ประชาชนในหมู่ บ้านและหมู่บ้าน ใกล้เคียงได้ใช้ ประโยชน์	หมู่ที่ 1 บ้าน ท้ายหลวง ต.สะพานไกร	กองช่าง
90	โครงการวางท่อระบาย พร้อมบ่อพัก และเทคอนกรีตทำถนนจากสามแยก ดอนสะกา ถึง ไร่สมโภชน์ หมู่ที่ 1 ตำบลสะพานไกร อำเภอบ้านลาด จังหวัดเพชรบุรี	เพื่อเป็นการระบายน้ำ ไม่ทำให้น้ำท่วมขัง	จากสามแยกดอนสะกา ถึงไร่สมโภชน์ หมู่ที่ 1 ตำบลสะพานไกร อำเภอบ้านลาด จังหวัดเพชรบุรี พร้อมบ่อพักและเทคอน กรีต ขนาดกว้าง 3.00 เมตร ระยะทาง 145 เมตร หนา 0.15 เมตร หรือมีพื้นที่ไม่ น้อยกว่า 435 ตารางเมตร	-	-	700,000	-	-	ร้อยละ 80 ของ พื้นที่ไม่มีน้ำท่วมขัง	การระบายน้ำไหล สะดวก ลดปัญหา น้ำท่วมขัง	หมู่ที่ 1 บ้าน ท้ายหลวง ต.สะพานไกร	กองช่าง
91	โครงการก่อสร้างถนนคอนกรีตเสริม เหล็กสายคลองตาพูน ถึง บ้าน นางสาวทันตะวัน เนียมนาม หมู่ที่ 1 บ้านสะพานไกร ตำบลสะพานไกร อำเภอบ้านลาด จังหวัดเพชรบุรี	เพื่อให้ได้ถนนคอนกรีต เสริมเหล็กที่มาตรฐาน	สายคลองตาพูนถึงบ้านนางสาวทันตะวัน เนียมนาม หมู่ที่ 1 บ้านสะพานไกร ตำบลสะพานไกร อำเภอบ้านลาด จังหวัด เพชรบุรี ขนาดกว้าง 3.00 เมตร ระยะ ยาว 300 เมตร หนา 0.15 เมตร หรือมี พื้นที่ไม่น้อยกว่า 900 ตารางเมตร	-	-	470,000	-	-	1.ร้อยละของ ประชาชนเดินทาง สะดวก 2.ร้อยละของ ประชาชนที่พึงพอใจ	1. ทำให้ประชาชน เดินทางสะดวก 2.ทำให้ลดการเกิด อุบัติเหตุ	หมู่ที่ 1 บ้าน ท้ายหลวง ต.สะพานไกร	กองช่าง

ที่	โครงการ	วัตถุประสงค์	เป้าหมาย (ผลผลิตของ โครงการ)	งบประมาณ					ตัวชี้วัด (KPI)	ผลที่คาดว่าจะ ได้รับ	ที่มาของ โครงการ	หน่วยงาน รับผิดชอบ
				2566 (บาท)	2567 (บาท)	2568 (บาท)	2569 (บาท)	2570 (บาท)				
92	โครงการก่อสร้างถนนคอนกรีตเสริมเหล็กสายคลองตาพูน ถึง บ้านนายชง ตลับแก้ว หมู่ที่ 1 บ้านท้ายหลวง ตำบลสะพานไกร อำเภอบ้านลาด จังหวัดเพชรบุรี	เพื่อให้ได้ถนนคอนกรีตเสริมเหล็กที่มีมาตรฐาน	สายคลองตาพูนถึงบ้านนายชง ตลับแก้ว หมู่ที่ 1 บ้านท้ายหลวง ตำบลสะพานไกร อำเภอบ้านลาด จังหวัดเพชรบุรี ขนาดกว้าง 3.00 เมตร ระยะเวลา 250 เมตร หนา 0.15 เมตร หรือมีพื้นที่ไม่น้อยกว่า 750 ตารางเมตร	-	-	-	400,000	-	1.ร้อยละของประชาชนเดินทางสะดวก 2.ร้อยละของประชาชนที่พึงพอใจ	1. ทำให้ประชาชนเดินทางสะดวก 2.ทำให้ลดการเกิดอุบัติเหตุ	หมู่ที่ 1 บ้านท้ายหลวง ต.สะพานไกร	กองช่าง
93	โครงการวางท่อระบาย พร้อมบ่อพัก และเทคอนกรีตจากข้างบ้านนายใจ บ่อหนองบัว หมู่ที่ 1 ตำบลสะพานไกร อำเภอบ้านลาด จังหวัดเพชรบุรี	เพื่อเป็นการระบายน้ำไม่ให้น้ำท่วมขัง	จากข้างบ้านนายใจ บ่อหนองบัว หมู่ที่ 1 ตำบลสะพานไกร อำเภอบ้านลาด จังหวัดเพชรบุรี ท่อขนาด ๑1.00 เมตร พร้อมบ่อพักและเทคอนกรีต ขนาดกว้าง 3.00 เมตร ระยะเวลา 200 เมตร หนา 0.15 เมตร หรือมีพื้นที่ไม่น้อยกว่า 600 ตารางเมตร	-	-	-	900,000	-	ร้อยละ 80 ของพื้นที่ไม่มีน้ำท่วมขัง	การระบายน้ำไหลสะดวก ลดปัญหาน้ำท่วมขัง	หมู่ที่ 1 บ้านท้ายหลวง ต.สะพานไกร	กองช่าง
94	โครงการปรับปรุงถนนลาดยางแอสฟัลต์ติกคอนกรีต สายบ้าน น.ส.บานเย็น ถึงบ้านนายสน และ สายบ้านนายเฉย ถึงคอกวัวรองมิน หมู่ที่ 1 บ้านท้ายหลวง ตำบลสะพานไกร อำเภอบ้านลาด จังหวัดเพชรบุรี	เพื่อให้ได้ถนนลาดยางแอสฟัลต์ติกคอนกรีตที่มีมาตรฐาน	สายบ้าน น.ส.บานเย็น ถึงบ้านนายสน และ สายบ้านนายเฉย ถึงคอกวัวรองมิน หมู่ที่ 1 บ้านท้ายหลวง ตำบลสะพานไกร อำเภอบ้านลาด จังหวัดเพชรบุรี ขนาดกว้าง 4.00 เมตร ระยะเวลา 375 เมตร หนา 0.05 เมตร หรือมีพื้นที่ไม่น้อยกว่า 1500 ตารางเมตร	-	-	-	570,000	-	1.ร้อยละของประชาชนเดินทางสะดวก 2.ร้อยละของประชาชนที่พึงพอใจ	1. ทำให้ประชาชนเดินทางสะดวก 2.ทำให้ลดการเกิดอุบัติเหตุ	หมู่ที่ 1 บ้านท้ายหลวง ต.สะพานไกร	กองช่าง

ที่	โครงการ	วัตถุประสงค์	เป้าหมาย (ผลผลิตของ โครงการ)	งบประมาณ					ตัวชี้วัด (KPI)	ผลที่คาดว่าจะ ได้รับ	ที่มาของ โครงการ	หน่วยงาน รับผิดชอบ
				2566 (บาท)	2567 (บาท)	2568 (บาท)	2569 (บาท)	2570 (บาท)				
95	โครงการก่อสร้างถนนคอนกรีตเสริมเหล็กสายสามแยกท้ายท้ายหลวงนอก ถึง แยกเหมืองหาม หมู่ที่ 1 บ้านท้ายหลวง ตำบลสะพานไกร อำเภอบ้านลาด จังหวัดเพชรบุรี	เพื่อให้ได้ถนนคอนกรีตเสริมเหล็กที่มาตรฐาน	สายสามแยกท้ายท้ายหลวงนอก ถึง แยกเหมืองหาม หมู่ที่ 1 บ้านท้ายหลวง ตำบลสะพานไกร อำเภอบ้านลาด จังหวัดเพชรบุรี ขนาดกว้าง 4.00 เมตร ยาว 1,350 เมตร หนา 0.15 เมตร หรือมีพื้นที่ไม่น้อยกว่า 5,400 ตารางเมตร	-	-	-	-	2,870,000	1.ร้อยละของประชาชนเดินทางสะดวก 2.ร้อยละของประชาชนที่พึงพอใจ	1. ทำให้ประชาชนเดินทางสะดวก 2.ทำให้ลดการเกิดอุบัติเหตุ	หมู่ที่ 1 บ้านท้ายหลวง ต.สะพานไกร	กองช่าง
96	โครงการปรับปรุงถนนคอนกรีตเสริมเหล็ก สายศาลาบ่อทองถึงถนนใหญ่ พร้อมปั้นถนนใหม่ หมู่ที่ 2 บ้านสะพานไกร ตำบลสะพานไกร อำเภอบ้านลาด จังหวัดเพชรบุรี	เพื่อให้ได้ถนนคอนกรีตเสริมเหล็กที่มาตรฐาน	สายจากศาลาบ่อทองถึงถนนใหญ่ พร้อมปั้นถนนใหม่ หมู่ที่ 2 บ้านสะพานไกร ตำบลสะพานไกร อำเภอบ้านลาด จังหวัดเพชรบุรี ขนาดกว้าง 4.00 เมตร ทางยาว 150 เมตร หนา 0.15 เมตร หรือคิดเป็นพื้นที่ไม่น้อยกว่า 420 ตารางเมตร	226,800	-	-	-	-	1.ร้อยละของประชาชนเดินทางสะดวก 2.ร้อยละของประชาชนที่พึงพอใจ	1. ทำให้ประชาชนเดินทางสะดวก 2.ทำให้ลดการเกิดอุบัติเหตุ	หมู่ที่ 2 บ้านสะพานไกร ต.สะพานไกร	กองช่าง
97	โครงการปรับปรุงถนนลาดยางแอสฟัลท์ติกคอนกรีตจากตอนสะกาจรดถนนลาดยางสายใหญ่ หมู่ที่ 2 บ้านสะพานไกร ตำบลสะพานไกร อำเภอบ้านลาด จังหวัดเพชรบุรี	เพื่อให้ได้ถนนคอนกรีตเสริมเหล็กที่มาตรฐาน	สายจากตอนสะกาจรดถนนลาดยางสายใหญ่ หมู่ที่ 2 บ้านสะพานไกร ตำบลสะพานไกร อำเภอบ้านลาด จังหวัดเพชรบุรี ขนาดกว้าง 4.00 เมตร ทางยาว 168 เมตร หนา 0.05 เมตร หรือคิดเป็นพื้นที่ไม่น้อยกว่า 672 ตารางเมตร	-	255,000	-	-	-	1.ร้อยละของประชาชนเดินทางสะดวก 2.ร้อยละของประชาชนที่พึงพอใจ	1. ทำให้ประชาชนเดินทางสะดวก 2.ทำให้ลดการเกิดอุบัติเหตุ	หมู่ที่ 2 บ้านสะพานไกร ต.สะพานไกร	กองช่าง

ที่	โครงการ	วัตถุประสงค์	เป้าหมาย (ผลผลิตของ โครงการ)	งบประมาณ					ตัวชี้วัด (KPI)	ผลที่คาดว่าจะ ได้รับ	ที่มาของ โครงการ	หน่วยงาน รับผิดชอบ หลัก
				2566 (บาท)	2567 (บาท)	2568 (บาท)	2569 (บาท)	2570 (บาท)				
98	โครงการปรับปรุงถนนลาดยางแอสฟัลต์ติกคอนกรีต สายทางเข้าร้านค้านางนงนุช ทรงรัตน์ จนถึงบ้านนายประเชิญ เอ็มโอด หมู่ที่ 2 บ้านท้ายหลวง ตำบลสะพานไกร อำเภอบ้านลาด จังหวัดเพชรบุรี	เพื่อให้ได้ถนนลาดยางแอสฟัลต์ติกคอนกรีต ที่มาตรฐาน	สายทางเข้าร้านค้านางนงนุช ทรงรัตน์ จนถึงบ้านนายประเชิญ เอ็มโอด หมู่ที่ 2 บ้านท้ายหลวง ตำบลสะพานไกร อำเภอบ้านลาด จังหวัดเพชรบุรี ขนาดกว้าง 4.00 เมตร ระยะยาว 60 เมตร หนา 0.05 เมตร หรือมีพื้นที่ไม่น้อยกว่า 240 ตารางเมตร	-	-	90,000	-	-	1.ร้อยละของประชาชนเดินทางสะดวก 2.ร้อยละของประชาชนที่พึงพอใจ	1. ทำให้ประชาชนเดินทางสะดวก 2.ทำให้ลดการเกิดอุบัติเหตุ	หมู่ที่ 2 บ้านสะพานไกร ต.สะพานไกร	กองช่าง
99	โครงการลงหินคลุกถนนเลียบบดลอง D3 หมู่ที่ 2 บ้านสะพานไกร ตำบลสะพานไกร อำเภอบ้านลาด จังหวัดเพชรบุรี	เพื่อให้ได้ถนนลูกรัง ที่มาตรฐาน	สายดลอง D 3 บ้านสะพานไกร หมู่ที่ 2 ตำบลสะพานไกร ขนาดกว้าง 3.00 เมตร ระยะทางยาว 300 เมตร หนาเฉลี่ย 0.10 เมตร	-	-	-	70,000	-	1.ร้อยละของประชาชนเดินทางสะดวก 2.ร้อยละของประชาชนที่พึงพอใจ	1. ทำให้ประชาชนเดินทางสะดวก 2.ทำให้ลดการเกิดอุบัติเหตุ	หมู่ที่ 2 บ้านสะพานไกร ต.สะพานไกร	กองช่าง
100	โครงการลงหินคลุกสายไร่ น.ส.ดวงกมล แยมถนอม ถึง ถนนสายหลัก หมู่ที่ 2 บ้านสะพานไกร ตำบลสะพานไกร อำเภอบ้านลาด จังหวัดเพชรบุรี	เพื่อให้ได้ถนนลูกรัง ที่มาตรฐาน	จากไร่ น.ส.ดวงกมล แยมถนอม ถึง ถนนสายหลัก หมู่ที่ 2 บ้านสะพานไกร ตำบลสะพานไกร ขนาดกว้าง 3.00 เมตร ระยะทางยาว 250 เมตร หนาเฉลี่ย 0.10 เมตร	-	-	-	-	60,000	1.ร้อยละของประชาชนเดินทางสะดวก 2.ร้อยละของประชาชนที่พึงพอใจ	1. ทำให้ประชาชนเดินทางสะดวก 2.ทำให้ลดการเกิดอุบัติเหตุ	หมู่ที่ 2 บ้านสะพานไกร ต.สะพานไกร	กองช่าง
101	โครงการก่อสร้างถนนคอนกรีตเสริมเหล็กสายตาลุ่ย ถิ่นถนนสายนาบอม หมู่ที่ 3 บ้านดอนโตนด ตำบลสะพานไกร อำเภอบ้านลาด จังหวัดเพชรบุรี	เพื่อให้ได้ถนนคอนกรีตเสริมเหล็กที่มาตรฐาน	สายตาลมทุย ถึงถนนสายนาบอม หมู่ที่ 3 บ้านดอนโตนด ตำบลสะพานไกร ขนาดกว้าง 3.00 เมตร ทางยาว 190 เมตร หนา 0.15 เมตร หรือคิดเป็นพื้นที่ไม่น้อยกว่า 570 ตารางเมตร	302,000	-	-	-	-	1.ร้อยละของประชาชนเดินทางสะดวก 2.ร้อยละของประชาชนที่พึงพอใจ	1. ทำให้ประชาชนเดินทางสะดวก 2.ทำให้ลดการเกิดอุบัติเหตุ	หมู่ที่ 3 บ้านดอนโตนด ต.สะพานไกร	กองช่าง

ที่	โครงการ	วัตถุประสงค์	เป้าหมาย (ผลผลิตของ โครงการ)	งบประมาณ					ตัวชี้วัด (KPI)	ผลที่คาดว่าจะ ได้รับ	ที่มาของ โครงการ	หน่วยงาน รับผิดชอบ
				2566 (บาท)	2567 (บาท)	2568 (บาท)	2569 (บาท)	2570 (บาท)				
102	โครงการก่อสร้างถนนคอนกรีตเสริมเหล็กจากฝายกั้นน้ำ ถึง นานายยืน รูปสวย หมู่ที่ 3 บ้านดอนโตนด ตำบลสะพานไกร อำเภอบ้านลาด จังหวัดเพชรบุรี	เพื่อให้ได้ถนนคอนกรีตเสริมเหล็กที่มีมาตรฐาน	สายฝายกั้นน้ำ ถึง นานายยืน รูปสวย หมู่ที่ 3 บ้านดอนโตนด ตำบลสะพานไกร ขนาดกว้าง 4.00 เมตร ทางยาว 175 เมตร หนา 0.15 เมตร หรือคิดเป็นพื้นที่ไม่น้อยกว่า 700 ตารางเมตร	371,000	-	-	-	-	1.ร้อยละของประชาชนเดินทางสะดวก 2.ร้อยละของประชาชนที่พึงพอใจ	1. ทำให้ประชาชนเดินทางสะดวก 2.ทำให้ลดการเกิดอุบัติเหตุ	หมู่ที่ 3 บ้านดอนโตนด ต.สะพานไกร	กองช่าง
103	โครงการซ่อมแซมถนนลูกรังสายคลองบางจาก หมู่ที่ 3 บ้านดอนโตนด ตำบลสะพานไกร อำเภอ บ้านลาด จังหวัดเพชรบุรี	เพื่อให้ได้ถนนลูกรังที่มีมาตรฐาน	สายคลองบางจาก หมู่ที่ 3 บ้านดอนโตนด ตำบลสะพานไกร ขนาดกว้าง 3.50 เมตร ระยะยาว 650 เมตร หนา 0.20 เมตร หรือคิดเป็นพื้นที่ไม่น้อยกว่า 2,275 ตารางเมตร	130,000	-	-	-	-	1.ร้อยละของประชาชนเดินทางสะดวก 2.ร้อยละของประชาชนที่พึงพอใจ	1. ทำให้ประชาชนเดินทางสะดวก 2.ทำให้ลดการเกิดอุบัติเหตุ	หมู่ที่ 3 บ้านดอนโตนด ต.สะพานไกร	กองช่าง
104	โครงการก่อสร้างถนนลูกรังจากสะพาน บ้านสะพานไกรฝั่งบ้านดอนโตนด ถึง ฝายกั้นน้ำ หมู่ที่ 3 บ้านดอนโตนด ตำบลสะพานไกร อำเภอบ้านลาด จังหวัดเพชรบุรี	เพื่อให้ได้ถนนลูกรังที่มีมาตรฐาน	จากสะพานบ้านสะพานไกร ฝั่งบ้านดอนโตนดถึงฝายกั้นน้ำ หมู่ที่ 3 บ้านดอนโตนด ตำบลสะพานไกร ขนาดกว้าง 4.00 เมตร ยาว 200 เมตร สูงเฉลี่ย 0.30 เมตร หรือมีพื้นที่ไม่น้อยกว่า 800 ตารางเมตร	-	-	-	-	65,000	1.ร้อยละของประชาชนเดินทางสะดวก 2.ร้อยละของประชาชนที่พึงพอใจ	1. ทำให้ประชาชนเดินทางสะดวก 2.ทำให้ลดการเกิดอุบัติเหตุ	หมู่ที่ 3 บ้านดอนโตนด ต.สะพานไกร	กองช่าง
105	โครงการปรับปรุงถนนลาดยางแอสฟัลต์ติกคอนกรีต สายบ้านนายวิเชียร รักมิตร หมู่ที่ 1 บ้านหนองกาทอง ตำบลโรงเข้ อำเภอ บ้านลาด จังหวัดเพชรบุรี (เพิ่มเติม ครั้งที่ 1 พฤษภาคม 2565)	เพื่อให้ได้ถนนลาดยางที่มีมาตรฐาน	สายบ้านนายวิเชียร รักมิตร หมู่ที่ 1 บ้านหนองกาทอง ตำบลโรงเข้ ขนาดกว้าง 4.00 เมตร ยาว 505 เมตร หนา 0.05 เมตร หรือ มีพื้นที่ไม่น้อยกว่า 2020 ตารางเมตร	-	-	-	-	808,900	1.ร้อยละของประชาชนเดินทางสะดวก 2.ร้อยละของประชาชนที่พึงพอใจ	1. ทำให้ประชาชนเดินทางสะดวก 2.ทำให้ลดการเกิดอุบัติเหตุ	หมู่ที่ 1 บ้านหนองกาทอง ต.โรงเข้	กองช่าง

ที่	โครงการ	วัตถุประสงค์	เป้าหมาย (ผลผลิตของ โครงการ)	งบประมาณ					ตัวชี้วัด (KPI)	ผลที่คาดว่าจะ ได้รับ	ที่มาของ โครงการ	หน่วยงาน รับผิดชอบ
				2566 (บาท)	2567 (บาท)	2568 (บาท)	2569 (บาท)	2570 (บาท)				
106	โครงการก่อสร้างถนนคอนกรีตเสริมเหล็ก สายบ้านนายสมนึก หมู่ที่ ๑ บ้านหนองกาทอง ตำบลโรงเข้ อำเภอบ้านลาด จังหวัดเพชรบุรี (เพิ่มเติม ครั้งที่ 1 ลงวันที่ 20 พฤษภาคม 2565)	เพื่อให้ได้ถนนคอนกรีตที่มาตรฐาน	สายบ้านนายสมนึก หมู่ที่ 1 บ้านหนองกาทอง ตำบลโรงเข้ ขนาดกว้าง 3.50 เมตร ยาว 31 เมตร หนา 0.15 เมตร หรือมีพื้นที่ไม่น้อยกว่า 108.50 ตารางเมตร	67,800	-	-	-	-	1.ร้อยละของประชาชนเดินทางสะดวก 2.ร้อยละของประชาชนที่พึงพอใจ	1. ทำให้ประชาชนเดินทางสะดวก 2. ทำให้ลดการเกิดอุบัติเหตุ	หมู่ที่ 1 บ้านหนองกาทอง ต.โรงเข้	กองช่าง
107	โครงการก่อสร้างถนนคอนกรีตเสริมเหล็ก สายบ้านนางเข้า มิตรจิต ถึงร้านค้านายเอกชัย เสาใบ พร้อมวางท่อระบายน้ำ หมู่ที่ 1 บ้านท้ายหลวง ตำบลสะพานไกร อำเภอบ้านลาด จังหวัดเพชรบุรี (เพิ่มเติม ครั้งที่ 1 ลงวันที่ 20 พฤษภาคม 2565)	เพื่อให้ได้ถนนคอนกรีตที่มาตรฐาน	สายบ้านนางเข้า มิตรจิต ถึงร้านค้านายเอกชัย เสาใบ หมู่ที่ 1 บ้านท้ายหลวง ตำบลสะพานไกร ขนาดกว้าง 3.00 เมตร ยาว 106 เมตร หนา 0.15 เมตร วางท่อระบายน้ำ กว้าง 0.50 เมตร ลึก 0.50 เมตร หนา 0.10 เมตร ยาว 315 เมตร	799,000	-	-	-	-	1.ร้อยละของประชาชนเดินทางสะดวก 2.ร้อยละของประชาชนที่พึงพอใจ	1. ทำให้ประชาชนเดินทางสะดวก 2. ทำให้ลดการเกิดอุบัติเหตุ	หมู่ที่ 1 บ้านท้ายหลวง ต.สะพานไกร	กองช่าง
108	โครงการปรับปรุงผิวถนนแอสฟัลท์ติกคอนกรีต จากบ้านนายเฉลียว ทวีสุข หมู่ที่ 2 บ้านดอนข่อย - ไร่คา ตำบลลาดโพธิ์จรด หมู่ที่ 1 บ้านท้ายหลวง ตำบลสะพานไกร อำเภอบ้านลาด จังหวัดเพชรบุรี (เพิ่มเติม ครั้งที่ 1 ลงวันที่ 20 พฤษภาคม 2565)	เพื่อให้ได้ถนนแอสฟัลท์ติกคอนกรีตที่มาตรฐาน	จากบ้านนายเฉลียว ทวีสุข หมู่ที่ 2 บ้านดอนข่อย - ไร่คา ตำบลลาดโพธิ์จรด หมู่ที่ 1 บ้านท้ายหลวง ตำบลสะพานไกร อำเภอบ้านลาด จังหวัดเพชรบุรี ขนาดกว้าง 6.00 เมตร ยาว 720 เมตร หนา 0.05 เมตร หรือมีพื้นที่ไม่น้อยกว่า 4,230 ตารางเมตร	-	-	2,562,900	-	-	1.ร้อยละของประชาชนเดินทางสะดวก 2.ร้อยละของประชาชนที่พึงพอใจ	1. ทำให้ประชาชนเดินทางสะดวก 2. ทำให้ลดการเกิดอุบัติเหตุ	หมู่ที่ 2 บ้านดอนข่อย - ไร่คา ต.ลาดโพธิ์	กองช่าง

ที่	โครงการ	วัตถุประสงค์	เป้าหมาย (ผลผลิตของ โครงการ)	งบประมาณ					ตัวชี้วัด (KPI)	ผลที่คาดว่าจะ ได้รับ	ที่มาของ โครงการ	หน่วยงาน รับผิดชอบ
				2566 (บาท)	2567 (บาท)	2568 (บาท)	2569 (บาท)	2570 (บาท)				
109	โครงการก่อสร้างถนนคอนกรีตเสริมเหล็ก สายบ้านนายกิ่งจันทร์ เรื่องราย หมู่ที่ 2 บ้านนาออก ตำบลโรงเข้ อำเภอบ้านลาด จังหวัดเพชรบุรี (เพิ่มเติม ครั้งที่ 1/2566 ลงวันที่ 14 กุมภาพันธ์ 2566)	เพื่อให้ได้ถนนคอนกรีตที่มาตรฐาน	สายบ้านนายกิ่งจันทร์ เรื่องราย หมู่ที่ 2 บ้านนาออก ตำบลโรงเข้ ขนาดกว้าง 3.50 เมตร ยาว 50 เมตร หนา 0.15 เมตร หรือมีพื้นที่ไม่น้อยกว่า 175 ตารางเมตร	-	110,000	-	-	-	1.ร้อยละของประชาชนเดินทางสะดวก 2.ร้อยละของประชาชนที่พึงพอใจ	1. ทำให้ประชาชนเดินทางสะดวก 2.ทำให้ลดการเกิดอุบัติเหตุ	หมู่ที่ 2 บ้านนาออก ต.โรงเข้	กองช่าง
110	โครงการก่อสร้างถนนคอนกรีตเสริมเหล็ก สายบ้านดอนไร่ หมู่ที่ 2 บ้านนาออก ตำบลโรงเข้ อำเภอบ้านลาด จังหวัดเพชรบุรี (เพิ่มเติม ครั้งที่ 1/2566 ลงวันที่ 14 กุมภาพันธ์ 2566)	เพื่อให้ได้ถนนคอนกรีตที่มาตรฐาน	สายบ้านดอนไร่ หมู่ที่ 2 บ้านนาออก ตำบลโรงเข้ ขนาดกว้าง 3.50 เมตร ยาว 59 เมตร หนา 0.15 เมตร หรือมีพื้นที่ไม่น้อยกว่า 206.50 ตารางเมตร	-	122,000	-	-	-	1.ร้อยละของประชาชนเดินทางสะดวก 2.ร้อยละของประชาชนที่พึงพอใจ	1. ทำให้ประชาชนเดินทางสะดวก 2.ทำให้ลดการเกิดอุบัติเหตุ	หมู่ที่ 2 บ้านนาออก ต.โรงเข้	กองช่าง
111	โครงการก่อสร้างถนนคอนกรีตเสริมเหล็ก สายบ้านนางเอี่ยม เนียมเกิด จรดคลองหนองประดู่ หมู่ที่ 2 บ้านนาออก ตำบลโรงเข้ อำเภอบ้านลาด จังหวัดเพชรบุรี (เพิ่มเติม ครั้งที่ 1/2566 ลงวันที่ 14 กุมภาพันธ์ 2566)	เพื่อให้ได้ถนนคอนกรีตที่มาตรฐาน	สายบ้านนางเอี่ยม เนียมเกิด จรดคลองหนองประดู่ หมู่ที่ 2 บ้านนาออก ขนาดกว้าง 3.00 เมตร ยาว 165 เมตร หนา 0.15 เมตร หรือมีพื้นที่ไม่น้อยกว่า 495 ตารางเมตร	-	-	293,000	-	-	1.ร้อยละของประชาชนเดินทางสะดวก 2.ร้อยละของประชาชนที่พึงพอใจ	1. ทำให้ประชาชนเดินทางสะดวก 2.ทำให้ลดการเกิดอุบัติเหตุ	หมู่ที่ 2 บ้านนาออก ต.โรงเข้	กองช่าง

ที่	โครงการ	วัตถุประสงค์	เป้าหมาย (ผลผลิตของ โครงการ)	งบประมาณ					ตัวชี้วัด (KPI)	ผลที่คาดว่าจะ ได้รับ	ที่มาของ โครงการ	หน่วยงาน รับผิดชอบ
				2566 (บาท)	2567 (บาท)	2568 (บาท)	2569 (บาท)	2570 (บาท)				
112	โครงการก่อสร้างถนนคอนกรีตเสริมเหล็ก หมู่ที่ 5 บ้านหัวโรง ตำบลโรงเข้ ถึง หมู่ที่ 5 บ้านหาด ตำบลบ้านหาด อำเภอบ้านลาด จังหวัดเพชรบุรี (เพิ่มเติม ครั้งที่ 1/2566 ลงวันที่ 14 กุมภาพันธ์ 2566)	เพื่อให้ได้ถนนคอนกรีตที่มาตรฐาน	หมู่ที่ 5 บ้านหัวโรง ตำบลโรงเข้ ถึง หมู่ที่ 5 บ้านหาด ตำบลบ้านหาด ขนาดกว้าง 4.00 เมตร ยาว 45 เมตร หนา 0.15 เมตร หรือมีพื้นที่ไม่น้อยกว่า 180 ตารางเมตร	-	110,000	-	-	-	1.ร้อยละของประชาชนเดินทางสะดวก 2.ร้อยละของประชาชนที่พึงพอใจ	1. ทำให้ประชาชนเดินทางสะดวก 2.ทำให้ลดการเกิดอุบัติเหตุ	หมู่ที่ 5 บ้านหัวโรง ต.โรงเข้	กองช่าง
113	โครงการปรับปรุงถนนลาดยางแอสฟัลต์ติกคอนกรีต สายศาลา นางทอง นุชนารถ ถึงบ้านนางสาว บุญล้น ทองปล้อง หมู่ที่ 2 บ้านดอนข่อย – ไร่คา ตำบลลาดโพธิ์ อำเภอบ้านลาด จังหวัดเพชรบุรี (เพิ่มเติม ครั้งที่ 1/2566 ลงวันที่ 14 กุมภาพันธ์ 2566)	เพื่อให้ได้ถนนลาดยางที่มาตรฐาน	สายศาลานางทอง นุชนารถ ถึงบ้านนางสาวบุญล้น ทองปล้อง หมู่ที่ 2 บ้านดอนข่อย – ไร่คา ตำบลลาดโพธิ์ ช่วงที่ 1 ขนาดกว้าง 4.00 เมตร ยาว 260 เมตร ช่วงที่ 2 ขนาดกว้าง 4.00 เมตร ยาว 16 เมตร หนา 0.05 เมตร หรือมีพื้นที่ไม่น้อยกว่า 1,140 ตารางเมตร	-	499,000	-	-	-	1.ร้อยละของประชาชนเดินทางสะดวก 2.ร้อยละของประชาชนที่พึงพอใจ	1. ทำให้ประชาชนเดินทางสะดวก 2.ทำให้ลดการเกิดอุบัติเหตุ	หมู่ที่ 2 บ้านดอนข่อย - ไร่คา ต.ลาดโพธิ์	กองช่าง
114	โครงการก่อสร้างถนนคอนกรีตเสริมเหล็ก พร้อมรางระบายน้ำ สายบ้านนายวิโรจน์ วุฒิธรรม ถึงบ้านนายมนตรี กลิ่นอ่อน หมู่ที่ 2 บ้านดอนข่อย – ไร่คา ตำบลลาดโพธิ์ อำเภอบ้านลาด จังหวัดเพชรบุรี (เพิ่มเติม ครั้งที่ 1/2566 ลงวันที่ 14 กุมภาพันธ์ 2566)	เพื่อให้ได้ถนนคอนกรีตที่มาตรฐาน	สายบ้านนายวิโรจน์ วุฒิธรรม ถึงบ้านนายมนตรี กลิ่นอ่อน หมู่ที่ 2 บ้านดอนข่อย – ไร่คา ตำบลลาดโพธิ์ ขนาดกว้าง 3.50 เมตร ยาว 185 เมตร หนา 0.15 เมตร รางระบายน้ำกว้าง 0.50 เมตร ลึก 0.50 เมตร หนา 0.10 เมตร ยาว 185 เมตร และฝิ่งท่อขนาด ๘ 0.40 เมตร จำนวน 6 ท่อน	-	950,000	-	-	-	1.ร้อยละของประชาชนเดินทางสะดวก 2.ร้อยละของประชาชนที่พึงพอใจ	1. ทำให้ประชาชนเดินทางสะดวก 2.ทำให้ลดการเกิดอุบัติเหตุ	หมู่ที่ 2 บ้านดอนข่อย - ไร่คา ต.ลาดโพธิ์	กองช่าง

ที่	โครงการ	วัตถุประสงค์	เป้าหมาย (ผลผลิตของ โครงการ)	งบประมาณ					ตัวชี้วัด (KPI)	ผลที่คาดว่าจะ ได้รับ	ที่มาของ โครงการ	หน่วยงาน รับผิดชอบ
				2566 (บาท)	2567 (บาท)	2568 (บาท)	2569 (บาท)	2570 (บาท)				
115	โครงการก่อสร้างรางระบายน้ำรูป ตัวยู สายบ้านนางศรีนวล เทียนทอง ถึงบ้านนางสมจิตร แดงประดับ หมู่ที่ ๒ บ้านดอนข่อย - ไร่คา ตำบลลาดโพธิ์ อำเภอบ้านลาด จังหวัดเพชรบุรี (เพิ่มเติม ครั้งที่ 1/2566 ลงวันที่ 14 กุมภาพันธ์ 2566)	เพื่อให้ได้รางระบาย น้ำที่มาตรฐาน	สายบ้านนางศรีนวล เทียนทอง ถึงบ้าน นางสมเจต แดงประดับ หมู่ที่ 2 บ้าน ดอนข่อย - ไร่คา ตำบลลาดโพธิ์ อำเภอบ้าน ลาด จังหวัดเพชรบุรี ขนาดกว้าง 0.50 เมตร ลึก 0.50 เมตร หนา 0.10 เมตร ยาว 107 เมตร และ ฝิ่งท่อ ขนาด ๑ 0.40 เมตร จำนวน 6 ท่อน	-	-	385,000	-	-	1.ร้อยละของ ประชาชนเดินทาง สะดวก 2.ร้อยละของ ประชาชนที่พึงพอใจ	1. ทำให้ประชาชน เดินทางสะดวก 2.ทำให้ลดการเกิด อุบัติเหตุ	หมู่ที่ 2 บ้านดอนข่อย - ไร่คา ต.ลาดโพธิ์	กองช่าง
116	โครงการปรับปรุงถนนคอนกรีต เสริมเหล็ก สายทางเข้าร้านค้า นางนงนุช ทรงรัตน์ ถึง บ้านนาย ประเชิญ เอ็มโอด หมู่ที่ 2 บ้าน สะพานไกร ตำบลสะพานไกร อำเภอบ้านลาด จังหวัดเพชรบุรี (เพิ่มเติม ครั้งที่ 1/2566 ลงวันที่ 14 กุมภาพันธ์ 2566)	เพื่อให้ได้ถนนคอน กรีตที่มาตรฐาน	สายทางเข้าร้านค้านางนงนุช ทรงรัตน์ ถึง บ้านนายประเชิญ เอ็มโอด หมู่ที่ 2 บ้านสะพานไกร ตำบลสะพานไกร อำเภอบ้านลาด จังหวัดเพชรบุรี ขนาด กว้าง 3.00 เมตร ยาว 202 เมตร หนา 0.15 เมตร หรือมีพื้นที่ไม่น้อยกว่า 606 ตารางเมตร	-	360,000	-	-	-	1.ร้อยละของ ประชาชนเดินทาง สะดวก 2.ร้อยละของ ประชาชนที่พึงพอใจ	1. ทำให้ประชาชน เดินทางสะดวก 2.ทำให้ลดการเกิด อุบัติเหตุ	หมู่ที่ 2 บ้านสะพานไกร ต.สะพานไกร	กองช่าง
117	โครงการก่อสร้างถนนดินลูกรังสาย นานางบุญมาก ประทุมเทือง ถึง นานางอัครา ประทุม หมู่ที่ 1 บ้านท้ายหลวง ตำบลสะพานไกร อำเภอบ้านลาด จังหวัดเพชรบุรี (เพิ่มเติม ครั้งที่ 1/2566 ลงวันที่ 14 กุมภาพันธ์ 2566)	เพื่อให้ได้ถนนดิน ที่มาตรฐาน	สายนานางบุญมาก ประทุมเทือง ถึง นานางอัครา ประทุม หมู่ที่ 1 บ้าน ท้ายหลวง ตำบลสะพานไกร อำเภอบ้าน ลาด จังหวัดเพชรบุรี ยาวประมาณ 560 เมตร กว้าง 4.00 เมตร	-	522,000	-	-	-	1.ร้อยละของ ประชาชนเดินทาง สะดวก 2.ร้อยละของ ประชาชนที่พึงพอใจ	1. ทำให้ประชาชน เดินทางสะดวก 2.ทำให้ลดการเกิด อุบัติเหตุ	หมู่ที่ 1 บ้านท้ายหลวง ต.สะพานไกร	กองช่าง
รวม	117 โครงการ	-	-	16,592,200	19,197,200	15,044,700	12,366,000	10,081,400				

ก.ยุทธศาสตร์ชาติ 20 ปี

ยุทธศาสตร์ที่ 2

ข.แผนพัฒนาเศรษฐกิจและสังคมแห่งชาติ ฉบับที่ 1 หมายเหตุที่ 5

ค.Sustainable Development Goals: SDGs เป้าหมายที่ 9

จ.ยุทธศาสตร์จังหวัด

ยุทธศาสตร์ที่ 3

ฉ.ยุทธศาสตร์การพัฒนาขององค์กรปกครองส่วนท้องถิ่นในเขตจังหวัด

ยุทธศาสตร์ที่ 3

2.ยุทธศาสตร์

ยุทธศาสตร์ที่ 2

2.1 กลยุทธ์

กลยุทธ์ ที่ 1

2) แผนงานการรักษาความสงบภายใน

ด้านการสร้างความสามารถในการแข่งขัน

ไทยเป็นประตูการค้าการลงทุนและยุทธศาสตร์ทางโลจิสติกส์ที่สำคัญของภูมิภาค

สร้างโครงสร้างพื้นฐานที่มีความทนทาน ส่งเสริมการพัฒนาอุตสาหกรรมที่ครอบคลุมและยั่งยืนและส่งเสริมนวัตกรรม

ด้านการจัดระเบียบชุมชนสังคมและการรักษาความสงบเรียบร้อย

ด้านการจัดระเบียบชุมชนสังคมและการรักษาความสงบเรียบร้อย

การจัดระเบียบชุมชนและการจัดการทรัพยากรธรรมชาติและสิ่งแวดล้อม

รักษาความสงบเรียบร้อยและความปลอดภัยในชีวิตและทรัพย์สิน

ที่	โครงการ	วัตถุประสงค์	เป้าหมาย (ผลผลิตของโครงการ)	งบประมาณ					ตัวชี้วัด (KPI)	ผลที่คาดว่าจะได้รับ	ที่มาของโครงการ	หน่วยงานรับผิดชอบหลัก
				2566 (บาท)	2567 (บาท)	2568 (บาท)	2569 (บาท)	2570 (บาท)				
1	ป้ายแจ้งเตือน โค - กระบือ ชำมถนน หมู่ที่ 4 บ้านใหม่ ตำบลโรงเข้	เพื่อให้ได้ป้ายแจ้งเตือนที่มาตรฐาน	จำนวน 5 ป้าย บริเวณถนน หมู่ที่ 4 บ้านใหม่ ตำบลโรงเข้	25,000	-	-	-	-	ร้อยละ 80 ของ โค - กระบือ ชำมถนน น้อยลง	ประชาชนได้รับความสะดวกในการเดินทางสัญจรไปมา และเกิดอุบัติเหตุลดลง	หมู่ที่ 4 บ้านใหม่ ต.โรงเข้	กองช่าง
2	โครงการติดตั้งสัญญาณไฟกระพริบบริเวณทางเข้าหมู่บ้าน หมู่ที่ 4 บ้านใหม่ ตำบลโรงเข้	เพื่อให้ได้สัญญาณไฟกระพริบที่มาตรฐาน	บริเวณทางเข้าหมู่บ้าน หมู่ที่ 4 บ้านใหม่ ตำบลโรงเข้ จำนวน 2 แห่ง	-	-	-	-	30,000	จำนวน 2 แห่ง	ประชาชนได้รับความสะดวกในการเดินทางสัญจรไปมา และเกิดอุบัติเหตุลดลง	หมู่ที่ 4 บ้านใหม่ ต.โรงเข้	กองช่าง
รวม	2 โครงการ	-	-	25,000	-	-	-	30,000		-		

2. ยุทธศาสตร์การพัฒนา การจัดระเบียบชุมชนและการจัดการทรัพยากรธรรมชาติและสิ่งแวดล้อม

2.4 แผนงานเคหะและชุมชน

ที่	โครงการ	วัตถุประสงค์	เป้าหมาย (ผลผลิตของ โครงการ)	งบประมาณ					ตัวชี้วัด (KPI)	ผลที่คาดว่าจะ ได้รับ	ที่มาของ โครงการ	หน่วยงาน รับผิดชอบ หลัก
				2566 (บาท)	2567 (บาท)	2568 (บาท)	2569 (บาท)	2570 (บาท)				
1	โครงการจัดตั้งถังขยะในหมู่บ้าน	เพื่อให้หมู่บ้านสะอาด ปลอดภัย	หมู่ที่ 2 บ้านนาดอก มีถังขยะครบทุก ครัวเรือน	-	-	50,000	-	-	ร้อยละ 80 ของ ขยะลดลง	ครัวเรือนในหมู่บ้าน มีถังขยะใช้	หมู่ที่ 2 บ้าน นาดอก ต.โรงเข้	สำนักปลัด
รวม	1 โครงการ	-	-			50,000				-		

2. ยุทธศาสตร์การพัฒนา การจัดระเบียบชุมชนและการจัดการทรัพยากรธรรมชาติและสิ่งแวดล้อม

2.5 แผนงานการเกษตร

ที่	โครงการ	วัตถุประสงค์	เป้าหมาย (ผลผลิตของ โครงการ)	งบประมาณ					ตัวชี้วัด (KPI)	ผลที่คาดว่าจะ ได้รับ	ที่มาของ โครงการ	หน่วยงาน รับผิดชอบ หลัก
				2566 (บาท)	2567 (บาท)	2568 (บาท)	2569 (บาท)	2570 (บาท)				
1	โครงการขุดลอกสระน้ำของหมู่บ้าน หมู่ที่ 4 บ้านใหม่ ตำบลโรงเข้ อำเภอบ้านลาด จังหวัดเพชรบุรี	เพื่อให้ลึกกว่าเดิมเก็บ น้ำให้พอใช้ในฤดูแล้ง	สระน้ำกลางหมู่บ้าน หมู่ที่ 4 บ้านใหม่	-	-	-	-	50,000	ร้อยละ 100 ของ ครัวเรือนได้ใช้น้ำ อุปโภค - บริโภค	ประชาชนได้ใช้น้ำ อย่างเพียงพอใน ช่วงฤดูแล้ง	หมู่ที่ 4 บ้านใหม่ ต.โรงเข้	กองช่าง
2	โครงการขุดลอกกำจัดวัชพืช คลองโรงเข้ หมู่ที่ 5 บ้านหัวโรงเข้ ตำบลโรงเข้ อำเภอบ้านลาด จังหวัดเพชรบุรี	เพื่อเป็นการระบายน้ำ ให้น้ำไหลสะดวกไม่ เกิดน้ำท่วม	คลองโรงเข้ ตั้งแต่หมู่ที่ 5 บ้านหัวโรง เข้ หมู่ที่ 1 บ้านวังบัว ตำบลลาดโพธิ์ อำเภอบ้านลาด จังหวัดเพชรบุรี	-	-	-	450,000	-	ร้อยละ 80 ของ พื้นที่ไม่มีน้ำท่วมขัง	การระบายน้ำไหล สะดวก ลดปัญหา น้ำท่วมขัง	หมู่ที่ 5 บ้านหัวโรง ต.โรงเข้	กองช่าง

ที่	โครงการ	วัตถุประสงค์	เป้าหมาย (ผลผลิตของ โครงการ)	งบประมาณ					ตัวชี้วัด (KPI)	ผลที่คาดว่าจะ ได้รับ	ที่มาของ โครงการ	หน่วยงาน รับผิดชอบ
				2566 (บาท)	2567 (บาท)	2568 (บาท)	2569 (บาท)	2570 (บาท)				
3	โครงการขุดลอกกำจัดวัชพืชคลอง โรงเข้ ตั้งแต่ หมู่ที่ 1 บ้านวังบัว ถึง หมู่ที่ 3 บ้านลาดโพธิ์ ตำบลลาดโพธิ์ อำเภอบ้านลาด จังหวัดเพชรบุรี	เพื่อเป็นการระบายน้ำ ให้น้ำไหลสะดวกไม่ให้เกิดน้ำท่วม	คลองโรงเข้ ตั้งแต่หมู่ที่ 5 บ้านหัวโรง จรด หมู่ที่ 1 บ้านวังบัว ตำบลลาดโพธิ์ อำเภอบ้านลาด จังหวัดเพชรบุรี	50,000	-	-	-	-	ร้อยละ 80 ของ พื้นที่ไม่มีน้ำท่วมขัง	การระบายน้ำไหล สะดวก ลดปัญหา น้ำท่วมขัง	หมู่ที่ 1 บ้านวังบัว ต.ลาดโพธิ์	กองช่าง
4	โครงการขุดลอกกำจัดวัชพืชคลอง สายตะวันตก หมู่ที่ 1 บ้านวังบัว ถึง หมู่ที่ 4 บ้านเหมืองงาม ตำบลลาดโพธิ์ อำเภอบ้านลาด จังหวัดเพชรบุรี	เพื่อเป็นการระบายน้ำ ให้น้ำไหลสะดวกไม่ให้เกิดน้ำท่วม	คลองสายตะวันตก หมู่ที่ 1 บ้านวังบัว ถึงหมู่ที่ 4 บ้านเหมืองงาม ตำบลลาดโพธิ์ อำเภอบ้านลาด จังหวัดเพชรบุรี	-	80,000	-	-	-	ร้อยละ 80 ของ พื้นที่ไม่มีน้ำท่วมขัง	การระบายน้ำไหล สะดวก ลดปัญหา น้ำท่วมขัง	หมู่ที่ 1 บ้านวังบัว ต.ลาดโพธิ์	กองช่าง
5	โครงการขุดลอกกำจัดวัชพืชคลองสาย นาหัวสวน ถึงโรงสีเพชรบุรีอินเตอร์ไรซ์ ฝั่งตะวันตก หมู่ที่ 1 บ้านวังบัว ตำบลลาดโพธิ์ อำเภอบ้านลาด จังหวัดเพชรบุรี	เพื่อเป็นการระบายน้ำ ให้น้ำไหลสะดวกไม่ให้เกิดน้ำท่วม	คลองสายนาหัวสวน ถึง โรงสีเพชรบุรี อินเตอร์ไรซ์ฝั่งตะวันตก หมู่ที่ 1 บ้าน วังบัว ตำบลลาดโพธิ์ อำเภอบ้านลาด จังหวัดเพชรบุรี	-	-	30,000	-	-	ร้อยละ 80 ของ พื้นที่ไม่มีน้ำท่วมขัง	การระบายน้ำไหล สะดวก ลดปัญหา น้ำท่วมขัง	หมู่ที่ 1 บ้านวังบัว ต.ลาดโพธิ์	กองช่าง
6	โครงการขุดลอกคลองจากบ้าน นางมณี สุขเสงี่ยม หมู่ที่ 2 บ้าน ดอนข่อย - ไร่คา ตำบลลาดโพธิ์ ถึง นาหนองส้ม หมู่ที่ 1 ตำบล สะพานไกร อำเภอบ้านลาด จังหวัดเพชรบุรี	เพื่อเป็นการระบายน้ำ ให้น้ำไหลสะดวกไม่ให้เกิดน้ำท่วม	จากบ้านนางมณี สุขเสงี่ยม หมู่ที่ 2 บ้านดอนข่อย - ไร่คา ตำบลลาดโพธิ์ ถึง นาหนองส้ม หมู่ที่ 1 ตำบลสะพานไกร อำเภอบ้านลาด จังหวัดเพชรบุรี	35,000	-	-	-	-	ร้อยละ 80 ของ พื้นที่ไม่มีน้ำท่วมขัง	การระบายน้ำไหล สะดวก ลดปัญหา น้ำท่วมขัง	หมู่ที่ 2 บ้าน ดอนข่อย-ไร่คา ต.ลาดโพธิ์	กองช่าง

ที่	โครงการ	วัตถุประสงค์	เป้าหมาย (ผลผลิตของ โครงการ)	งบประมาณ					ตัวชี้วัด (KPI)	ผลที่คาดว่าจะ ได้รับ	ที่มาของ โครงการ	หน่วยงาน รับผิดชอบ หลัก
				2566 (บาท)	2567 (บาท)	2568 (บาท)	2569 (บาท)	2570 (บาท)				
7	โครงการขุดลอกคลองจากบ้านนางมณี สุขเสงี่ยม ถึงนางนางพวน สิกะเซน หมู่ที่ 2 บ้านคอยช้อย - ไร่คา ตำบลลาดโพธิ์ อำเภอบ้านลาด จังหวัดเพชรบุรี	เพื่อให้คูคลองไม่ตื้นเขิน น้ำไหลเวียนได้สะดวก	สายจากบ้านนางมณี สุขเสงี่ยม ถึงนางนางพวน สิกะเซน หมู่ที่ 2 บ้านคอยช้อย - ไร่คา ตำบลลาดโพธิ์ อำเภอบ้านลาด จังหวัดเพชรบุรี	-	80,000	-	-	-	ร้อยละ 80 ของพื้นที่ไม่มีน้ำท่วมขัง	การระบายน้ำไหลสะดวก ลดปัญหาน้ำท่วมขัง	หมู่ที่ 2 บ้านคอยช้อย-ไร่คา ต.ลาดโพธิ์	กองช่าง
8	โครงการขุดลอกคลองจากบ้านนายเฉลียว ทวีสุข หมู่ที่ 2 บ้านคอยช้อย - ไร่คา ตำบลลาดโพธิ์ ถึงหมู่ที่ 1 ตำบลสะพานไกร อำเภอบ้านลาด จังหวัดเพชรบุรี	เพื่อให้คูคลองไม่ตื้นเขิน น้ำไหลเวียนได้สะดวก	สายจากบ้านนายเฉลียว ทวีสุข หมู่ที่ 2 บ้านคอยช้อย - ไร่คา ตำบลลาดโพธิ์ ถึง หมู่ที่ 1 ตำบลสะพานไกร อำเภอบ้านลาด จังหวัดเพชรบุรี	-	-	80,000	-	-	ร้อยละ 80 ของพื้นที่ไม่มีน้ำท่วมขัง	การระบายน้ำไหลสะดวก ลดปัญหาน้ำท่วมขัง	หมู่ที่ 2 บ้านคอยช้อย-ไร่คา ต.ลาดโพธิ์	กองช่าง
9	โครงการขุดลอกสระจ้อย พร้อมคลองระบายน้ำสู่ธรรมชาติ หมู่ที่ 2 บ้านคอยช้อย - ไร่คา ตำบลลาดโพธิ์ อำเภอบ้านลาด จังหวัดเพชรบุรี	เพื่อให้สระน้ำและคูคลองไม่ตื้นเขิน น้ำไหลเวียนได้สะดวก	ขุดลอกสระจ้อย พร้อมคลองระบายน้ำ หมู่ที่ 2 บ้านคอยช้อย - ไร่คา ตำบลลาดโพธิ์ อำเภอบ้านลาด จังหวัดเพชรบุรี	-	-	-	50,000	-	ร้อยละ 80 ของพื้นที่ไม่มีน้ำท่วมขัง	การระบายน้ำไหลสะดวก ลดปัญหาน้ำท่วมขัง		กองช่าง
10	โครงการขุดลอกคลองลาดโพธิ์ หมู่ที่ 3 บ้านลาดโพธิ์ ตำบลลาดโพธิ์ อำเภอบ้านลาด จังหวัดเพชรบุรี	เพื่อเป็นการระบายน้ำไหลสะดวก ไม่ก่อให้เกิดน้ำท่วม	คลองลาดโพธิ์ หมู่ที่ 3 บ้านลาดโพธิ์	-	-	50,000	-	-	ร้อยละ 80 ของพื้นที่ไม่มีน้ำท่วม	การระบายน้ำไหลสะดวก ลดปัญหาน้ำท่วม	หมู่ที่ 3 บ้านลาดโพธิ์ ต.ลาดโพธิ์	กองช่าง

		วัตถุประสงค์	เป้าหมาย	งบประมาณ	ตัวชี้วัด	ผลที่คาดว่าจะ	ที่มาของ	หน่วยงาน
--	--	--------------	----------	----------	-----------	---------------	----------	----------

ที่	โครงการ	ประสงค์	(ผลผลิตของโครงการ)	2566 (บาท)	2567 (บาท)	2568 (บาท)	2569 (บาท)	2570 (บาท)	(KPI)	จะได้รับ	โครงการ	รับผิดชอบหลัก
11	โครงการขุดลอกดินตะกอนสายโรงสีเพชรบุรีอินเตอร์ไรซ์ ถึง บ้านเหมืองหาม หมู่ที่ 4 ตำบลลาดโพธิ์ อำเภอบ้านลาด จังหวัดเพชรบุรี	เพื่อเป็นการระบายน้ำไหลสะดวก ไม่ก่อให้เกิดน้ำท่วม	สายโรงสีเพชรบุรีอินเตอร์ไรซ์ ถึงบ้านเหมืองหาม หมู่ที่ 4 ตำบลลาดโพธิ์ ระยะทาง เมตร	-	-	-	50,000	-	ร้อยละ 80 ของพื้นที่ไม่มีน้ำท่วม	การระบายน้ำไหลสะดวก ลดปัญหาน้ำท่วม	หมู่ที่ 4 บ้านเหมืองหาม ต.ลาดโพธิ์	กองช่าง
12	โครงการขุดลอกดินตะกอนคลองสายเหมืองหาม - ปากง่าม หมู่ที่ 4 ตำบลลาดโพธิ์ อำเภอบ้านลาด จังหวัดเพชรบุรี	เพื่อเป็นการระบายน้ำไหลสะดวก ไม่ก่อให้เกิดน้ำท่วม	คลองสายเหมืองหาม - ปากง่าม หมู่ที่ 4 ตำบลลาดโพธิ์ อำเภอบ้านลาด ระยะทาง เมตร	-	-	-	-	50,000	ร้อยละ 80 ของพื้นที่ไม่มีน้ำท่วม	การระบายน้ำไหลสะดวก ลดปัญหาน้ำท่วม	หมู่ที่ 4 บ้านเหมืองหาม ต.ลาดโพธิ์	กองช่าง
13	โครงการขุดลอกคลองจากหนองตาดี้ ถึงคลองตาบัว หมู่ที่ 1 บ้านท้ายหลวง ตำบลสะพานไกร อำเภอบ้านลาด จังหวัดเพชรบุรี	เพื่อเป็นการระบายน้ำไหลสะดวก ไม่ก่อให้เกิดน้ำท่วม	จากหนองตาดี้ ถึงคลองตาบัว หมู่ที่ 1 บ้านท้ายหลวง ตำบลสะพานไกร ระยะทาง เมตร	-	-	80,000	-	-	ร้อยละ 80 ของพื้นที่ไม่มีน้ำท่วม	การระบายน้ำไหลสะดวก ลดปัญหาน้ำท่วม	หมู่ที่ 1 บ้านท้ายหลวง ต.สะพานไกร	กองช่าง
14	โครงการขุดลอกกำจัดวัชพืชคลอง D 3 ถึงคลองบางจาก หมู่ที่ 2 สะพานไกร ตำบลสะพานไกร อำเภอบ้านลาด จังหวัดเพชรบุรี	เพื่อเป็นการระบายน้ำให้ไหลสะดวกไม่ให้เกิดน้ำท่วม	คลอง D 3 ถึงคลองบางจาก หมู่ที่ 2 บ้านสะพานไกร ตำบลสะพานไกร อำเภอบ้านลาด จังหวัดเพชรบุรี	-	-	-	150,000	-	ร้อยละ 80 ของพื้นที่ไม่มีน้ำท่วมขัง	การระบายน้ำไหลสะดวก ลดปัญหาน้ำท่วมขัง	หมู่ที่ 2 บ้านสะพานไกร ต.สะพานไกร	กองช่าง
15	โครงการขุดลอกคลองบางจากสายตาลหุย ถึง ถนนสายนาบอม หมู่ที่ 3 บ้านดอนโดนด ตำบลสะพานไกร อำเภอบ้านลาด จังหวัดเพชรบุรี	เพื่อเป็นการระบายน้ำให้ไหลสะดวกไม่ให้เกิดน้ำท่วม	คลองบางจากสายตาลหุย ถึง ถนนสายนาบอม หมู่ที่ 3 บ้านดอนโดนด ตำบลสะพานไกร ขนาดกว้าง 4.00 เมตร ระยะทาง 890 เมตร ก้นคลองกว้าง 2.00 เมตร	-	40,000	-	-	-	ร้อยละ 80 ของพื้นที่ไม่มีน้ำท่วมขัง	การระบายน้ำไหลสะดวก ลดปัญหาน้ำท่วมขัง	หมู่ที่ 3 บ้านดอนโดนด ต.สะพานไกร	กองช่าง

ที่	โครงการ	วัตถุประสงค์	เป้าหมาย (ผลผลิตของโครงการ)	งบประมาณ					ตัวชี้วัด (KPI)	ผลที่คาดว่าจะได้รับ	ที่มาของโครงการ	หน่วยงานรับผิดชอบ
				2566	2567	2568	2569	2570				

			โครงการ)	(บาท)	(บาท)	(บาท)	(บาท)	(บาท)				หลัก
16	โครงการกำจัดวัชพืช คลอง D1ตลอดสาย หมู่ที่ 3 บ้านดอนโตนด ตำบลสะพานไกร อำเภอบ้านลาด จังหวัดเพชรบุรี	เพื่อเป็นการระบายน้ำให้น้ำไหลสะดวกไม่ให้เกิดน้ำท่วม	คลอง D 1 ตลอดสาย หมู่ที่ 3 บ้านดอนโตนด ตำบลสะพานไกร ช่วงที่ 1 เริ่มต้นจากแยกนางนางเปราะะ สิ้นสุด แยกนาบอม มีขนาดคลองกว้าง 3.00 เมตร ระยะทางยาว 900 เมตร ช่วงที่ 2 เริ่มจากแยกนาบอม สิ้นสุดบริเวณคลองบางจาก มีขนาด คลองกว้าง 8.00 เมตร ระยะทางยาว 500 เมตร	-	100,000	-	-	-	ร้อยละ 80 ของพื้นที่ไม่มีน้ำท่วมขัง	การระบายน้ำไหลสะดวก ลดปัญหาน้ำท่วมขัง	หมู่ที่ 3 บ้านดอนโตนด ต.สะพานไกร	กองช่าง
17	โครงการขุดลอกคลองกำจัดวัชพืช คลองบางจาก ตั้งแต่บ้านดอนซ้อฟ้า ถึง ตำบลบ้านทาน หมู่ที่ 3 บ้านดอนโตนด ตำบลสะพานไกร อำเภอบ้านลาด จังหวัดเพชรบุรี	เพื่อให้คูคลองไม่ตื้นเขิน น้ำไหลเวียนได้สะดวก	ตั้งแต่บ้านดอนซ้อฟ้า ถึง ตำบลบ้านทาน หมู่ที่ 3 บ้านดอนโตนด ตำบลสะพานไกร ขนาดคลองกว้าง 15.00 เมตร ระยะทางยาว 1800 เมตร	-	-	150,000	-	-	ร้อยละ 80 ของพื้นที่ไม่มีน้ำท่วมขัง	การระบายน้ำไหลสะดวก ลดปัญหาน้ำท่วมขัง	หมู่ที่ 3 บ้านดอนโตนด ต.สะพานไกร	กองช่าง
18	โครงการขุดลอกคลองจากบ้านนายสาโรจน์ ประเทืองทิน บ้านหัวโรง ถึง นางนางผวน สีกระเชน หมู่ที่ 2 บ้านดอนข่อย - ไร่คา ตำบลลาดโพธิ์ อำเภอบ้านลาด จังหวัดเพชรบุรี (เพิ่มเติม ครั้งที่ 1 ลงวันที่ 20 พฤษภาคม 2566)	เพื่อให้คูคลองไม่ตื้นเขิน น้ำไหลเวียนได้สะดวก	จากบ้านนายสาโรจน์ ประเทืองทิน บ้านหัวโรง ถึง นางนางผวน สีกระเชน หมู่ที่ 2 บ้านดอนข่อย - ไร่คา ตำบลลาดโพธิ์	-	-	-	-	100,000	ร้อยละ 80 ของพื้นที่ไม่มีน้ำท่วมขัง	การระบายน้ำไหลสะดวก ลดปัญหาน้ำท่วมขัง	หมู่ที่ 2 บ้านดอนข่อย - ไร่คา ต.สะพานไกร	กองช่าง
รวม	18 โครงการ	-	-	85,000	200,000	390,000	700,000	200,000		-		

3. ยุทธศาสตร์การพัฒนากองส่งเสริมการศึกษาและพัฒนาคุณภาพชีวิต

3.1 แผนงานสาธารณสุข

ที่	โครงการ	วัตถุประสงค์	เป้าหมาย (ผลผลิตของ โครงการ)	งบประมาณ					ตัวชี้วัด (KPI)	ผลที่คาดว่าจะ ได้รับ	ที่มาของ โครงการ	หน่วยงาน รับผิดชอบ หลัก
				2566 (บาท)	2567 (บาท)	2568 (บาท)	2569 (บาท)	2570 (บาท)				
1	โครงการติดตั้งเครื่องออกกำลังกาย ของหมู่ 4 บ้านใหม่	เพื่อให้ประชาชนมี สุขภาพแข็งแรง	ติดตั้งบริเวณศาลากลางหมู่ที่ 4 บ้านใหม่ ตำบลโรงเข้	-	200,000	-	-	-	ประชาชนในหมู่ 4 ได้ใช้เครื่องออก กำลังกาย	ประชาชนมีสุขภาพ แข็งแรง	หมู่ที่ 4 บ้าน ใหม่ ต.โรงเข้	สำนักปลัด
รวม	1 โครงการ	-	-	-	200,000	-	-	-	-	-		

3.2 แผนงานอุตสาหกรรมและโยธา

ที่	โครงการ	วัตถุประสงค์	เป้าหมาย (ผลผลิตของ โครงการ)	งบประมาณ					ตัวชี้วัด (KPI)	ผลที่คาดว่าจะ ได้รับ	ที่มาของ โครงการ	หน่วยงาน รับผิดชอบ หลัก
				2566 (บาท)	2567 (บาท)	2568 (บาท)	2569 (บาท)	2570 (บาท)				
1	โครงการทำสนามฟุตบอลหมู่บ้าน เหมืองหาม หมู่ที่ 4 ตำบลลาดโพธิ์ อำเภอบ้านลาด จังหวัดเพชรบุรี	เพื่อให้มีสนาม ฟุตบอลที่มาตรฐาน	บริเวณหมู่บ้านเหมืองหาม หมู่ที่ 4 ตำบลลาดโพธิ์ จำนวน 1 แห่ง	-	-	-	500,000	-	จำนวน 1 แห่ง	ประชาชนมีสุขภาพ แข็งแรง	หมู่ที่ 4 บ้าน เหมืองหาม ต.ลาดโพธิ์	กองช่าง
2	โครงการก่อสร้างหลังคาสนามกีฬา หมู่ที่ 4 บ้านเหมืองหาม ตำบล ลาดโพธิ์ อำเภอบ้านลาด จังหวัด เพชรบุรี	เพื่อให้มีหลังคา สนามกีฬาที่มาตรฐาน	สนามกีฬาหมู่บ้านเหมืองหาม หมู่ที่ 4 ตำบลลาดโพธิ์	-	-	-	-	500,000	จำนวน 1 แห่ง	ประชาชนมีสุขภาพ แข็งแรง	หมู่ที่ 4 บ้าน เหมืองหาม ต.ลาดโพธิ์	กองช่าง
รวม	2 โครงการ	-	-	-	-	-	500,000	500,000	-	-		

รายละเอียดโครงการพัฒนา
แผนพัฒนาท้องถิ่น (พ.ศ.2566 - 2570)
สำหรับ โครงการที่เกินศักยภาพขององค์กรปกครองส่วนท้องถิ่นที่ใช้สำหรับการประสานแผนพัฒนาท้องถิ่น
องค์การบริหารส่วนตำบลโรงเข้

<u>ก.ยุทธศาสตร์ชาติ 20 ปี</u>	<u>ยุทธศาสตร์ที่ 2</u>	ด้านการสร้างความสามารถในการแข่งขัน
<u>ข.แผนพัฒนาเศรษฐกิจและสังคมแห่งชาติ ฉบับที่ 13</u>	<u>หมวดหมู่ที่ 5</u>	ไทยเป็นประตูการค้าการลงทุนและยุทธศาสตร์ทางโลจิสติกส์ที่สำคัญของภูมิภาค
<u>ค.Sustainable Development Goals: SDGs</u>	<u>เป้าหมายที่ 9</u>	สร้างโครงสร้างพื้นฐานที่มีความทนทาน ส่งเสริมการพัฒนาอุตสาหกรรมที่ครอบคลุมและยั่งยืน และส่งเสริมนวัตกรรม
<u>ง.ยุทธศาสตร์จังหวัด</u>	<u>ยุทธศาสตร์ที่ 1</u>	ด้านโครงสร้างพื้นฐาน
<u>จ.ยุทธศาสตร์การพัฒนาขององค์กรปกครองส่วนท้องถิ่นในเขตจังหวัด</u>	<u>ยุทธศาสตร์ที่ 1</u>	การพัฒนาด้านโครงสร้างพื้นฐาน
<u>1.ยุทธศาสตร์การพัฒนาโครงสร้างพื้นฐาน</u>		
<u>1.1 กลยุทธ์</u>	<u>กลยุทธ์ ที่ 1</u>	พัฒนาปรับปรุง บำรุงรักษา ถนน สะพาน ท่อระบายน้ำ

1) แผนงานอุตสาหกรรมและการโยธา

ที่	โครงการ	วัตถุประสงค์	เป้าหมาย (ผลผลิตของโครงการ)	งบประมาณ					ตัวชี้วัด (KPI)	ผลที่คาดว่าจะได้รับ	หน่วยงานรับผิดชอบหลัก
				2566 บาท	2567 บาท	2568 บาท	2569 บาท	2570 บาท			
1	โครงการก่อสร้างถนนแอสฟัลท์ติกคอนกรีต (Asphaltic Concret) สายเลียบบคลองชลประทาน ช่วงที่ 1 บ้านหัวโรง หมู่ที่ 5 ถึง บ้านหนองกาทอง	เพื่อให้ถนนได้มาตรฐาน	ช่วงที่ 1 สายจากบ้านหัวโรง หมู่ที่ 5 ต.โรงเข้ ถึง บ้านหนองกาทอง หมู่ที่ 1 ตำบลโรงเข้ ขนาดความกว้าง 7.00 เมตร ยาว 500 เมตร หนาเฉลี่ย 0.05 เมตร คิดเป็นพื้นที่ไม่น้อยกว่า 3,500 ตาราง	6,450,000		-	-	-	1.ร้อยละของประชาชนเดินทางสะดวก 2.ร้อยละของประชาชนที่พึงพอใจ	1. ทำให้ประชาชนเดินทางสะดวก 2. ทำให้ลดการเกิดอุบัติเหตุ	อบจ.

ที่	โครงการ	วัตถุประสงค์	เป้าหมาย (ผลผลิตของโครงการ)	งบประมาณ					ตัวชี้วัด (KPI)	ผลที่คาดว่าจะได้รับ	หน่วยงาน รับผิดชอบหลัก
				2566 บาท	2567 บาท	2568 บาท	2569 บาท	2570 บาท			
	หมู่ที่ 1 ตำบลโรงเข้ ชั่วที่ 2 บ้านหนองกาทอง หมู่ที่ 1 ตำบล โรงเข้ จรดหมู่ที่ 8 ตำบลท่าช้าง อำเภอบ้านลาด จังหวัดเพชรบุรี		เมตร ช่วงที่ 2 บ้านหนองกาทอง หมู่ที่ 1 ตำบลโรงเข้ จรดหมู่ที่ 8 ตำบลท่าช้าง อำเภอบ้านลาด จังหวัดเพชรบุรี จุดเริ่ม ต้น พิกัด N 1306984 E9989453 จุดสิ้นสุด พิกัด N 1307435E9989589								
2	โครงการก่อสร้างถนนแอสฟัลติก คอนกรีต (Asphaltic Concret) สายเลียบบดลงชลประทานฝั่งตะวัน ตกจาก อู่ซ่อมรถนายพิพัฒน์ อินชิ่งใจ ถึงสุดเขตตำบลลาดโพธิ์ หมู่ที่ 4 อำเภอบ้านลาด จรดหมู่ที่ 1 ตำบลหัวสะพาน อำเภอเมือง จังหวัดเพชรบุรี	เพื่อให้ถนนได้ มาตรฐาน	สายคลองชลประทานฝั่งตะวันตก จากอู่ซ่อมรถ นายพิพัฒน์ อินชิ่งใจ ถึงสุดเขตตำบลลาดโพธิ์ บ้านเหมืองหอม หมู่ที่ 4 ตำบลลาดโพธิ์ อำเภอ บ้านลาด จรดหมู่ที่ 1ตำบลหัวสะพาน อำเภอ เมือง กว้าง 6.00 เมตร ยาว 2000 เมตร หนา เฉลี่ย 0.05 เมตร คิดเป็นพื้นที่ไม่น้อยกว่า 12000 เมตร จุดเริ่มต้น พิกัดN 13099162 E 99891506 จุดสิ้นสุด พิกัด N13114581 E 99891506	4,800,000	-	-	-	-	1.ร้อยละของ ประชาชนเดิน ทางสะดวก 2.ร้อยละของ ประชาชนที่พึง พอใจ	1. ทำให้ประชาชน เดินทางสะดวก และปลอดภัย 2.ทำให้ลดการ เกิดอุบัติเหตุ	อบจ.

ที่	โครงการ	วัตถุประสงค์	เป้าหมาย (ผลผลิตของโครงการ)	งบประมาณ					ตัวชี้วัด (KPI)	ผลที่คาดว่าจะ ได้รับ	หน่วยงาน รับผิดชอบ หลัก
				2566 บาท	2567 บาท	2568 บาท	2569 บาท	2570 บาท			
3	โครงการก่อสร้างถนนแอสฟัลท์ติกคอนกรีต (Asphaltic Concret)สายแยกสหกรณ์เคตียูเนี่ยนโรงเข้พัฒนา จำกัด บ้านดอนแจ่ง หมู่ที่ 3 ตำบลโรงเข้ จรด บ้านไร่มาบ หมู่ที่ 8 ตำบลท่าช้าง อำเภอบ้านลาด จังหวัดเพชรบุรี	เพื่อให้ถนนได้มาตรฐาน	สายแยกสหกรณ์เคตียูเนี่ยนโรงเข้พัฒนา จำกัด บ้านดอนแจ่ง หมู่ที่ 3 ตำบลโรงเข้ จรด บ้านไร่มาบ หมู่ที่ 8 ตำบลท่าช้าง ขนาดความกว้าง 6.00 เมตร ระยะยาว 2042 เมตร หนาเฉลี่ย 0.05 เมตร คิดเป็นพื้นที่ไม่น้อยกว่า 12252 ตารางเมตร จุดเริ่มต้นพิกัด N 1306984 E9989453 จุดสิ้นสุด พิกัด N 1307435 E9989589	4,700,000	-	-	-	-	1.ร้อยละของประชาชนเดินทางสะดวก 2.ร้อยละของประชาชนที่พึงพอใจ	1.ทำให้ประชาชนเดินทางสะดวก 2.ทำให้ลดการเกิดอุบัติเหตุ	อบจ.
4	โครงการก่อสร้างสะพานคอนกรีตเสริมเหล็กข้ามคลองวัดโรงเข้ หมู่ที่ 5 ตำบลโรงเข้ อำเภอบ้านลาด จังหวัดเพชรบุรี	เพื่อให้ได้สะพานคอนกรีตที่มาตรฐาน	ข้ามคลองวัดโรงเข้ หมู่ที่ 5 บ้านหัวโรง ตำบลโรงเข้ จังหวัดเพชรบุรี ขนาดกว้าง 5.00 เมตร ยาวประมาณ 20 เมตร	-	3,000,000	-	-	-	1.ร้อยละของประชาชนเดินทางสะดวก 2.ร้อยละของประชาชนที่พึงพอใจ	1.ทำให้ประชาชนเดินทางสะดวก 2.ทำให้ลดการเกิดอุบัติเหตุ	กองช่าง
5	โครงการก่อสร้างสะพานคอนกรีตเสริมเหล็กบ้านลาดโพธิ์ - ไร่ส้ม หมู่ที่ 3 ตำบลลาดโพธิ์ อำเภอบ้านลาด จังหวัดเพชรบุรี	เพื่อให้ได้สะพานคอนกรีตที่มาตรฐาน	บริเวณบ้านลาดโพธิ์ - ไร่ส้ม หมู่ที่ 3 บ้านลาดโพธิ์ ตำบลลาดโพธิ์ ขนาดกว้าง 5.00 เมตร ยาว 12 เมตร	2,500,000	-	-	-	-	จำนวน 1 แห่ง	1. ทำให้ประชาชนเดินทางสะดวก 2.ทำให้ลดการเกิดอุบัติเหตุ	อบจ.

ที่	โครงการ	วัตถุประสงค์	เป้าหมาย (ผลผลิตของโครงการ)	งบประมาณ					ตัวชี้วัด (KPI)	ผลที่คาดว่าจะได้รับ	หน่วยงาน รับผิดชอบหลัก
				2566 บาท	2567 บาท	2568 บาท	2569 บาท	2570 บาท			
6	โครงการก่อสร้างสะพานคอนกรีตเสริมเหล็ก กม.1 +500 บริเวณป่าช้าเก่าบ้านเหมืองหม้อ หมู่ที่ 4 ตำบลลาดโพธิ์ อำเภอบ้านลาด จังหวัดเพชรบุรี	เพื่อให้ได้สะพานคอนกรีตที่มาตรฐาน	บริเวณ กม.1 +500 บริเวณป่าช้าเก่าบ้านเหมืองหม้อ หมู่ที่ 4 ตำบลลาดโพธิ์ อำเภอบ้านลาด จังหวัดเพชรบุรี ขนาดกว้าง 7.00 เมตร ยาว 12.00 เมตร จุดก่อสร้าง N1310827 E09989239	-	-	2,500,000	-	-	จำนวน 1 แห่ง	1. ทำให้ประชาชนเดินทางสะดวก 2. ทำให้ลดการเกิดอุบัติเหตุ	อบจ.
7	โครงการปรับปรุงผิวถนนแอสฟัลท์ ดิคคอนกรีต จากบ้านนายเฉลียว ทวีสุข หมู่ที่ 2 บ้านดอนข่อย - ไร่คา ตำบลลาดโพธิ์ จรด หมู่ที่ 1 บ้านท้ายหลวง ตำบลสะพานไกร อำเภอบ้านลาด จังหวัดเพชรบุรี (เพิ่มเติม ครั้งที่ 1 วันที่ 20 พฤษภาคม 2565)	เพื่อให้ได้ถนนแอสฟัลท์ดิคคอนกรีตที่มาตรฐาน	จากบ้านนายเฉลียว ทวีสุข หมู่ที่ 2 บ้านดอนข่อย - ไร่คา ตำบลลาดโพธิ์ จรด หมู่ที่ ๑ บ้านท้ายหลวง ตำบลสะพานไกร อำเภอบ้านลาด จังหวัดเพชรบุรี ขนาดกว้าง ๖.๐๐ เมตร ยาว ๗๒๐ เมตร หนา ๐.๐๕ เมตร หรือมีพื้นที่ ไม่น้อยกว่า ๔,๒๓๐ ตารางเมตร	-	-	2,562,900	-	-	ร้อยละ 100 ของประชาชนพึงพอใจในการสัญจรไปมา	ประชาชนที่สัญจรไปมาได้รับความสะดวกและปลอดภัย	อบจ.
รวม	7 โครงการ	-	-	18,450,000	3,000,000	5,062,900	-	-	-	-	-

ก.ยุทธศาสตร์ชาติ 20 ปี

ข.แผนพัฒนาเศรษฐกิจและสังคมแห่งชาติ ฉบับที่ 13

ค.Sustainable Development Goals: SDGs

ง.ยุทธศาสตร์จังหวัด

จ.ยุทธศาสตร์การพัฒนาขององค์กรปกครองส่วนท้องถิ่นในเขตจังหวัด

1.ยุทธศาสตร์การพัฒนาโครงสร้างพื้นฐาน

1.3 กลยุทธ์

1) แผนงานอุตสาหกรรมและการโยธา

ยุทธศาสตร์ที่ 2

หมวดหมู่ที่ 5

เป้าหมายที่ 9

ยุทธศาสตร์ที่ 1

ยุทธศาสตร์ที่ 1

ยุทธศาสตร์ที่ 1

กลยุทธ์ ที่ 3

ด้านการสร้างความสามารถในการแข่งขัน

ไทยเป็นประตูการค้าการลงทุนและยุทธศาสตร์ทางโลจิสติกส์ที่สำคัญของภูมิภาค

สร้างโครงสร้างพื้นฐานที่มีความทนทาน ส่งเสริมการพัฒนาอุตสาหกรรมที่ครอบคลุมและยั่งยืน

และส่งเสริมนวัตกรรม

ด้านโครงสร้างพื้นฐาน

การพัฒนาด้านโครงสร้างพื้นฐาน

ขยายเขตบริการไฟฟ้า/ไฟฟ้าสาธารณะให้ทั่วถึง บำรุงรักษาไฟฟ้าสาธารณะ

ที่	โครงการ	วัตถุประสงค์	เป้าหมาย (ผลผลิตของโครงการ)	งบประมาณ					ตัวชี้วัด (KPI)	ผลที่คาดว่าจะได้รับ	หน่วยงาน รับผิดชอบหลัก
				2566 บาท	2567 บาท	2568 บาท	2569 บาท	2570 บาท			
1	โครงการติดตั้งไฟฟ้าแสงสว่าง ในหมู่บ้านหนองกาทอง สาย บ้านดอนแจง ถึง บ้านไร่มาบ หมู่ที่ 1 บ้านหนองกาทอง ตำบลโรงเข้	เพื่อให้ได้ไฟฟ้าแสง สว่างที่มาตรฐาน	ติดตั้งไฟฟ้าแสงสว่างสายบ้านดอนแจง ถึงบ้านไร่มาบ หมู่ที่ 1 บ้านหนองกาทอง ระยะทาง 2,040 เมตร	2,250,000	-	-	-	-	ร้อยละ 100 ของ ประชาชนพึงพอใจ ในการสัญจรไปมา	ประชาชนที่สัญจร ไปมาได้รับความ สะดวกและปลอดภัย	กองช่าง อบจ.

ที่	โครงการ	วัตถุประสงค์	เป้าหมาย (ผลผลิตของโครงการ)	งบประมาณ					ตัวชี้วัด (KPI)	ผลที่คาดว่าจะได้รับ	หน่วยงาน รับผิดชอบหลัก
				2566 บาท	2567 บาท	2568 บาท	2569 บาท	2570 บาท			
2	โครงการติดตั้งไฟฟ้าแสงสว่าง สายบ้านไร่มาบ จรดสายวัด โพธิ์เรียง หมู่ที่ 2 บ้านนาออก ตำบลโรงเข้	เพื่อให้ไฟฟ้าส่องสว่าง ที่มาตรฐาน	สายบ้านไร่มาบ จรดสายวัดโพธิ์เรียง หมู่ที่ 2 บ้านนาออก ตำบลโรงเข้ ระยะ ทาง 1,700 เมตร	-	2,420,000	-	-	-	ร้อยละ 100 ของ ประชาชนพึงพอใจ ในการสัญจรไปมา	ประชาชนที่สัญจร ไปมาได้รับความ สะดวกและปลอดภัย	กองช่าง อบจ.
3	โครงการติดตั้งไฟฟ้าแสงสว่าง ฝั่งตะวันตกตลอดสาย สายสี่แยก วังบัว ถึง โรงสีเพชรบุรี อินเตอร์ไรซ์ หมู่ที่ 1 บ้านวังบัว ตำบลลาดโพธิ์	เพื่อให้ไฟฟ้าส่องสว่าง ที่มาตรฐาน	สายสี่แยกวังบัว ถึง โรงสีเพชรบุรี อินเตอร์ไรซ์ หมู่ที่ 1 บ้านวังบัว ตำบลลาดโพธิ์ ระยะทาง 1,200 เมตร จุดเริ่มต้น N 1308826 E 09989916 จุดสิ้นสุด N 1309811 E 09989823	-	-	1,395,000	-	-	ร้อยละ 100 ของ ประชาชนพึงพอใจใน การสัญจรไปมา	ประชาชนที่สัญจรไปมา ได้รับความสะดวก และปลอดภัย	กองช่าง อบจ.
รวม	3 โครงการ	-		2,250,000	2,420,000	1,395,000			-	-	-

ก.ยุทธศาสตร์ชาติ 20 ปี

ข.แผนพัฒนาเศรษฐกิจและสังคมแห่งชาติ ฉบับที่ 13

ค.Sustainable Development Goals: SDGs

ง.ยุทธศาสตร์จังหวัด

จ.ยุทธศาสตร์การพัฒนาขององค์กรปกครองส่วนท้องถิ่นในเขตจังหวัด

1.ยุทธศาสตร์การพัฒนาโครงสร้างพื้นฐาน

1.2 กลยุทธ์

1) แผนงานเคหะและชุมชน

ยุทธศาสตร์ที่ 2

หมวดหมู่ที่ 5

เป้าหมายที่ 9

ยุทธศาสตร์ที่ 1

ยุทธศาสตร์ที่ 1

กลยุทธ์ ที่ 2

ด้านการสร้างความสามารถในการแข่งขัน

ไทยเป็นประตูการค้าการลงทุนและยุทธศาสตร์ทางโลจิสติกส์ที่สำคัญของภูมิภาค

สร้างโครงสร้างพื้นฐานที่มีความทนทาน ส่งเสริมการพัฒนาอุตสาหกรรมที่ครอบคลุมและยั่งยืน และส่งเสริมนวัตกรรม

ด้านโครงสร้างพื้นฐาน

การพัฒนาด้านโครงสร้างพื้นฐาน

การพัฒนา ปรับปรุง บำรุงรักษาแหล่งน้ำและขยายระบบประปาหมู่บ้าน/ประปาส่วนภูมิภาค

ที่	โครงการ	วัตถุประสงค์	เป้าหมาย (ผลผลิตของโครงการ)	งบประมาณ					ตัวชี้วัด (KPI)	ผลที่คาดว่าจะได้รับ	หน่วยงาน รับผิดชอบหลัก
				2566 (บาท)	2567 (บาท)	2568 (บาท)	2569 (บาท)	2570 (บาท)			
1	โครงการก่อสร้างระบบประปาแบบป๊อปแท็งค์ขนาดใหญ่	เพื่อให้ได้น้ำประปาที่มาตรฐาน	ก่อสร้าง จำนวน 3 แห่ง	-	-	-	-	15,600,000	ร้อยละ 100 ของครัวเรือนที่ใช้น้ำประปา	ประชาชนมีน้ำอุปโภค – บริโภค	กองช่าง
รวม	1 โครงการ	-	-	-	-	-	-	15,600,000	-	-	-

ก.ยุทธศาสตร์ชาติ 20 ปี

ยุทธศาสตร์ที่ 1

ด้านความมั่นคง

ข.แผนพัฒนาเศรษฐกิจและสังคมแห่งชาติ ฉบับที่ 13

หมวดหมู่ที่ 11

ไทยสามารถลดความเสี่ยงและผลกระทบจากภัยธรรมชาติและการเปลี่ยนแปลงสภาพภูมิอากาศ

ค.Sustainable Development Goals: SDGs

เป้าหมายที่ 13

ปฏิบัติการอย่างเร่งด่วนเพื่อต่อสู้กับการเปลี่ยนแปลงสภาพภูมิอากาศและผลกระทบที่เกิดขึ้น

ง.ยุทธศาสตร์จังหวัด

ยุทธศาสตร์ที่ 3

ด้านการจัดระเบียบชุมชนสังคม และการรักษาความสงบเรียบร้อย

จ.ยุทธศาสตร์การพัฒนาขององค์กรปกครองส่วนท้องถิ่นในเขตจังหวัด

ยุทธศาสตร์ที่ 3

ด้านการจัดระเบียบชุมชนสังคม และการรักษาความสงบเรียบร้อย

2.ยุทธศาสตร์การพัฒนา การจัดระเบียบชุมชนและการจัดการทรัพยากรธรรมชาติและสิ่งแวดล้อม

2.1 กลยุทธ์

กลยุทธ์ ที่ 1

รักษาความสงบเรียบร้อย และความปลอดภัยในชีวิตและทรัพย์สิน

2) แผนงานการรักษาความสงบภายใน

ที่	โครงการ	วัตถุประสงค์	เป้าหมาย (ผลผลิตของโครงการ)	งบประมาณ					ตัวชี้วัด (KPI)	ผลที่คาดว่าจะได้รับ	หน่วยงาน รับผิดชอบหลัก
				2566 บาท	2567 บาท	2568 บาท	2569 บาท	2570 บาท			
1	โครงการติดตั้งสัญญาณไฟจราจรบริเวณสี่แยกวัดโพธิ์เรียง หมู่ที่ 2 บ้านนาออก ตำบลโรงเข้ อำเภอบ้านลาด จังหวัดเพชรบุรี	เพื่อป้องกันและลดการเกิดอุบัติเหตุด้านการจราจร	ติดตั้งบริเวณสี่แยกวัดโพธิ์เรียงหมู่ที่ 2 บ้านนาออก ตำบลโรงเข้ จำนวน 1 แห่ง	1,500,000	-	-	-	-	อุบัติเหตุทางถนนลดลง ร้อยละ 70	ลดปัญหาการเกิดอุบัติเหตุจราจร	กองช่าง
รวม	1 โครงการ	-	-	1,500,000	-	-	-	-	-	-	-

บัญชีครุภัณฑ์
สำหรับที่ไม่ได้ดำเนินการจัดทำโครงการพัฒนาท้องถิ่น
แผนพัฒนาท้องถิ่น (พ.ศ.2566 - 2570)
องค์การบริหารส่วนตำบลโรงเข้
ประเภทครุภัณฑ์

1.ประเภทครุภัณฑ์ คอมพิวเตอร์หรืออิเล็กทรอนิกส์

1.1 กลยุทธ์ พัฒนาบุคลากร เครื่องมือ เครื่องใช้ และสถานที่ปฏิบัติงาน

1) แผนงาน บริหารทั่วไป

ที่	ครุภัณฑ์	เป้าหมาย (ผลผลิตของครุภัณฑ์)	งบประมาณ					ผลที่คาดว่าจะได้รับ	หน่วยงาน รับผิดชอบ หลัก
			2566 (บาท)	2567 (บาท)	2568 (บาท)	2569 (บาท)	2570 (บาท)		
1	คอมพิวเตอร์	จัดซื้อคอมพิวเตอร์ All In One สำหรับสำนักงาน ราคาเครื่องละ 17,000 บาท จำนวน 3 เครื่อง ปีละเครื่อง (ราคาตามเกณฑ์ราคากลาง และ คุณลักษณะพื้นฐานการจัดหาอุปกรณ์และระบบคอม พิวเตอร์)	17,000	-	17,000	-	17,000	บุคลากรมีเครื่องคอมพิวเตอร์ ที่สามารถเพิ่มประสิทธิภาพ ในการปฏิบัติงานมากขึ้น	สำนักปลัด

ที่	ครุภัณฑ์	เป้าหมาย (ผลผลิตของครุภัณฑ์)	งบประมาณ					ผลที่คาดว่าจะ จะได้รับ	หน่วยงาน รับผิดชอบ หลัก
			2566 (บาท)	2567 (บาท)	2568 (บาท)	2569 (บาท)	2570 (บาท)		
2	คอมพิวเตอรื	จัดซื้อคอมพิวเตอรื All In One สำหรับสำนักงาน ราคาเครื่องละ 17,000 บาท จำนวน 3 เครื่อง ปีละเครื่อง (ราคาตามเกณฑ์ราคากลาง และ คุณลักษณะพื้นฐานการจัดหาอุปกรณ์และระบบคอม พิวเตอรื)	17,000	-	17,000	-	17,000	บุคลากรมีเครื่องคอมพิวเตอรื ที่สามารถเพิ่มประสิทธิภาพ ในการปฏิบัติงานมากขึ้น	กองคลัง
3	คอมพิวเตอรื	จัดซื้อเครื่องพิมพ์ Mulifunction แบบฉีดหมึกพร้อม ติดตั้งถังหมึกพิมพ์ (Ink Tank Printer) ราคาเครื่องละ 7,500 บาท จำนวน 3 เครื่อง ปีละเครื่อง (ราคาตาม เกณฑ์ราคากลางและคุณลักษณะพื้นฐานการจัดหา อุปกรณ์และระบบคอมพิวเตอรื)	-	7,500	7,500	-	7,500	บุคลากรมีเครื่องคอมพิวเตอรื ที่สามารถเพิ่มประสิทธิภาพ ในการปฏิบัติงานมากขึ้น	สำนักปลัด
4	คอมพิวเตอรื	จัดซื้อเครื่องพิมพ์ Mulifunction แบบฉีดหมึกพร้อม ติดตั้งถังหมึกพิมพ์ (Ink Tank Printer) ราคาเครื่องละ 7,500 บาท จำนวน 2 เครื่อง ปีละเครื่อง (ราคาตาม เกณฑ์ราคากลางและคุณลักษณะพื้นฐานการจัดหา อุปกรณ์และระบบคอมพิวเตอรื)	-	7,500	-	7,500	-	บุคลากรมีเครื่องคอมพิวเตอรื ที่สามารถเพิ่มประสิทธิภาพ ในการปฏิบัติงานมากขึ้น	กองคลัง

ที่	ครุภัณฑ์	เป้าหมาย (ผลผลิตของครุภัณฑ์)	งบประมาณ					ผลที่คาดว่าจะ จะได้รับ	หน่วยงาน รับผิดชอบ หลัก
			2566 (บาท)	2567 (บาท)	2568 (บาท)	2569 (บาท)	2570 (บาท)		
5	คอมพิวเตอร์	จัดซื้อเครื่องพิมพ์เลเซอร์ หรือ LED สี ชนิด Network แบบที่ 1 (20 หน้า/นาทื) ราคาเครื่องละ 10,000 บาท จำนวน 2 เครื่อง ปี่ละเครื่อง (ราคาตามมาตรฐานราคากลางและคุณลักษณะพื้นฐานการจัดหาอุปกรณ์และระบบคอมพิวเตอร์)	-	10,000	-	-	10,000	บุคลากรมีเครื่องคอมพิวเตอร์ที่สามารถเพิ่มประสิทธิภาพในการปฏิบัติงานมากขึ้น	สำนักปลัด
6	คอมพิวเตอร์	จัดซื้อเครื่องพิมพ์เลเซอร์ หรือ LED สี ชนิด Network แบบที่ 1 (20 หน้า/นาทื) ราคาเครื่องละ 10,000 บาท จำนวน 2 เครื่อง ปี่ละเครื่อง (ราคาตามมาตรฐานราคากลางและคุณลักษณะพื้นฐานการจัดหาอุปกรณ์และระบบคอมพิวเตอร์)	-	10,000	-	10,000	-	บุคลากรมีเครื่องคอมพิวเตอร์ที่สามารถเพิ่มประสิทธิภาพในการปฏิบัติงานมากขึ้น	กองคลัง
7	คอมพิวเตอร์	จัดซื้อเครื่องพิมพ์ชนิดเลเซอร์ หรือ LED ขาวดำ ชนิด Network แบบที่ 2 (38 หน้า/นาทื) ราคาเครื่องละ 15,000 บาท จำนวน 1 เครื่อง (ราคาตามมาตรฐานราคากลางและคุณลักษณะพื้นฐานการจัดหาอุปกรณ์และระบบคอมพิวเตอร์)	-	-	15,000	-	-	บุคลากรมีเครื่องคอมพิวเตอร์ที่สามารถเพิ่มประสิทธิภาพในการปฏิบัติงานมากขึ้น	สำนักปลัด

ที่	ครุภัณฑ์	เป้าหมาย (ผลผลิตของครุภัณฑ์)	งบประมาณ					ผลที่คาดว่าจะ จะได้รับ	หน่วยงาน รับผิดชอบ หลัก
			2566 (บาท)	2567 (บาท)	2568 (บาท)	2569 (บาท)	2570 (บาท)		
8	คอมพิวเตอร์	จัดซื้อเครื่องพิมพ์ชนิดเลเซอร์ หรือ LED ขาวดำ ชนิด Network แบบที่ 2 (38 หน้า/นาทื) ราคาเครื่องละ 15,000 บาท จำนวน 1 เครื่อง (ราคาตามมาตรฐานราคากลางและคุณลักษณะพื้นฐานการจัดหาอุปกรณ์และระบบคอมพิวเตอร์)	-	-	-	-	15,000	บุคลากรมีเครื่องคอมพิวเตอร์ที่สามารถเพิ่มประสิทธิภาพในการปฏิบัติงานมากขึ้น	กองคลัง
9	คอมพิวเตอร์	จัดซื้อจอแสดงภาพขนาดไม่น้อยกว่า 21.5 นิ้ว ราคาจอละ 4,000 บาท จำนวน 3 จอ ปี่ละจอ (ราคาตามมาตรฐานราคากลางและคุณลักษณะพื้นฐานการจัดหาอุปกรณ์และระบบคอมพิวเตอร์)	4,000	-	4,000	-	4,000	บุคลากรมีเครื่องคอมพิวเตอร์ที่สามารถเพิ่มประสิทธิภาพในการปฏิบัติงานมากขึ้น	สำนักปลัด
10	คอมพิวเตอร์	จัดซื้อจอแสดงภาพขนาดไม่น้อยกว่า 21.5 นิ้ว ราคาจอละ 4,000 บาท จำนวน 2 จอ ปี่ละจอ (ราคาตามมาตรฐานราคากลางและคุณลักษณะพื้นฐานการจัดหาอุปกรณ์และระบบคอมพิวเตอร์)	-	4,000	-	4,000	-	บุคลากรมีเครื่องคอมพิวเตอร์ที่สามารถเพิ่มประสิทธิภาพในการปฏิบัติงานมากขึ้น	กองคลัง
11	คอมพิวเตอร์	จัดซื้อเครื่องพิมพ์เลเซอร์ หรือ LED ขาว ดำ ชนิด Network แบบที่ 1 (28 หน้า/นาทื) ราคาเครื่องละ 8,900 บาท จำนวน 3 เครื่อง ปี่ละเครื่อง (ราคาตามมาตรฐานราคากลางและคุณลักษณะพื้นฐานการจัดหาอุปกรณ์และระบบคอมพิวเตอร์)	8,900	-	8,900	-	8,900	บุคลากรมีเครื่องคอมพิวเตอร์ที่สามารถเพิ่มประสิทธิภาพในการปฏิบัติงานมากขึ้น	สำนักปลัด

ที่	ครุภัณฑ์	เป้าหมาย (ผลผลิตของครุภัณฑ์)	งบประมาณ					ผลที่คาดว่าจะ จะได้รับ	หน่วยงาน รับผิดชอบ หลัก
			2566 (บาท)	2567 (บาท)	2568 (บาท)	2569 (บาท)	2570 (บาท)		
12	คอมพิวเตอร์	จัดซื้อเครื่องพิมพ์แบบฉีดหมึกพร้อมติดตั้งถังหมึกพิมพ์ (Ink Tank Printer) ราคาเครื่องละ 4,000 บาท จำนวน 2 เครื่อง (ราคาตามเกณฑ์ราคากลาง และ คุณลักษณะพื้นฐานการจัดหาอุปกรณ์และระบบคอมพิวเตอร์)	4,000	-	-	4,000	-	บุคลากรมีเครื่องคอมพิวเตอร์ที่สามารถเพิ่มประสิทธิภาพในการปฏิบัติงานมากขึ้น	สำนักปลัด
13	คอมพิวเตอร์	จัดซื้อเครื่องพิมพ์แบบฉีดหมึกพร้อมติดตั้งถังหมึกพิมพ์ (Ink Tank Printer) ราคาเครื่องละ 4,000 บาท จำนวน 1 เครื่อง (ราคาตามเกณฑ์ราคากลาง และ คุณลักษณะพื้นฐานการจัดหาอุปกรณ์และระบบคอมพิวเตอร์)	-	-	4,000	-	-	บุคลากรมีเครื่องคอมพิวเตอร์ที่สามารถเพิ่มประสิทธิภาพในการปฏิบัติงานมากขึ้น	กองคลัง
รวม			50,900	39,000	73,400	25,500	79,400		

1.ประเภทครุภัณฑ์ คอมพิวเตอร์หรืออิเล็กทรอนิกส์

1.1 กลยุทธ์ พัฒนาบุคลากร เครื่องมือ เครื่องใช้ และสถานที่ปฏิบัติงาน

2) แผนงาน การศึกษา

ที่	ครุภัณฑ์	เป้าหมาย (ผลผลิตของครุภัณฑ์)	งบประมาณ					ผลที่คาดว่าจะได้รับ	หน่วยงาน รับผิดชอบ หลัก
			2566 (บาท)	2567 (บาท)	2568 (บาท)	2569 (บาท)	2570 (บาท)		
1	คอมพิวเตอร์	จัดซื้อคอมพิวเตอร์ All In One สำหรับสำนักงาน ราคาเครื่องละ 17,000 บาท จำนวน 4 เครื่อง ปีละเครื่อง (ราคาตามเกณฑ์ราคากลาง และ คุณลักษณะพื้นฐานการจัดหาอุปกรณ์และระบบคอม พิวเตอร์)	17,000	17,000	17,000	-	17,000	บุคลากรมีเครื่องคอมพิวเตอร์ ที่สามารถเพิ่มประสิทธิภาพ ในการปฏิบัติงานมากขึ้น	สำนักปลัด (การศึกษา)
2	คอมพิวเตอร์	จัดซื้อเครื่องพิมพ์แบบฉีดหมึกพร้อมติดตั้งถังหมึกพิมพ์ (Ink Tank Printer) ราคาเครื่องละ 4,000 บาท จำนวน 4 เครื่อง (ราคาตามเกณฑ์ราคากลาง และ คุณลักษณะพื้นฐานการจัดหาอุปกรณ์และระบบคอม พิวเตอร์)	4,000	4,000	4,000	4,000	-	บุคลากรมีเครื่องคอมพิวเตอร์ ที่สามารถเพิ่มประสิทธิภาพ ในการปฏิบัติงานมากขึ้น	สำนักปลัด (การศึกษา)
รวม			21,000	21,000	21,000	4,000	17,000		

1.ประเภทครุภัณฑ์ คอมพิวเตอร์คอมพิวเตอร์หรืออิเล็กทรอนิกส์

1.1 กลยุทธ์ พัฒนาบุคลากร เครื่องมือ เครื่องใช้ และสถานที่ปฏิบัติงาน

3) แผนงาน อุตสาหกรรมและการโยธา

ที่	ครุภัณฑ์	เป้าหมาย (ผลผลิตของครุภัณฑ์)	งบประมาณ					ผลที่คาดว่าจะได้รับ	หน่วยงาน รับผิดชอบ หลัก
			2566 (บาท)	2567 (บาท)	2568 (บาท)	2569 (บาท)	2570 (บาท)		
1	คอมพิวเตอร์	จัดซื้อคอมพิวเตอร์ All In One สำหรับสำนักงาน ราคาเครื่องละ 17,000 บาท จำนวน 2 เครื่อง ปีละเครื่อง (ราคาตามเกณฑ์ราคากลาง และ คุณลักษณะพื้นฐานการจัดหาอุปกรณ์และระบบคอม พิวเตอร์)	-	17,000	-	17,000	-	บุคลากรมีเครื่องคอมพิวเตอร์ ที่สามารถเพิ่มประสิทธิภาพ ในการปฏิบัติงานมากขึ้น	กองช่าง
2	คอมพิวเตอร์	จัดซื้อเครื่องพิมพ์ Multifunction แบบฉีดหมึกพร้อม ติดตั้งถังหมึกพิมพ์ (Ink Tank Printer) ราคาเครื่องละ 7,500 บาท จำนวน 2 เครื่อง ปีละเครื่อง (ราคาตาม เกณฑ์ราคากลางและคุณลักษณะพื้นฐานการจัดหา อุปกรณ์และระบบคอมพิวเตอร์)	7,500	-	7,500	-	-	บุคลากรมีเครื่องคอมพิวเตอร์ ที่สามารถเพิ่มประสิทธิภาพ ในการปฏิบัติงานมากขึ้น	กองช่าง
3	คอมพิวเตอร์	จัดซื้อเครื่องพิมพ์เลเซอร์ หรือ LED สี แบบ Network แบบที่ 1(20 หน้า/นาที่)ราคาเครื่องละ 10,000 บาท จำนวน 1 เครื่อง (ราคาตามมาตรฐานราคากลาง และ คุณลักษณะพื้นฐานการจัดหาอุปกรณ์และระบบ คอมพิวเตอร์)	-	-	10,000	-	-	บุคลากรมีเครื่องคอมพิวเตอร์ ที่สามารถเพิ่มประสิทธิภาพ ในการปฏิบัติงานมากขึ้น	กองช่าง

ที่	ครุภัณฑ์	เป้าหมาย (ผลผลิตของครุภัณฑ์)	งบประมาณ					ผลที่คาดว่าจะได้รับ	หน่วยงาน รับผิดชอบ หลัก
			2566 (บาท)	2567 (บาท)	2568 (บาท)	2569 (บาท)	2570 (บาท)		
4	คอมพิวเตอร์	จัดซื้อจอแสดงภาพขนาดไม่น้อยกว่า 21.5 นิ้ว ราคา จอละ 4,000 บาท จำนวน 2 จอ ปี่ละจอ (ราคา ตามมาตรฐานราคากลางและคุณลักษณะพื้นฐานการ จัดหาอุปกรณ์และระบบคอมพิวเตอร์)	-	-	4,000	-	4,000	บุคลากรมีเครื่องคอมพิวเตอร์ ที่สามารถเพิ่มประสิทธิภาพ ในการปฏิบัติงานมากขึ้น	กองช่าง
รวม			7,500	17,000	21,500	17,000	4,000		

1.ประเภทครุภัณฑ์ คอมพิวเตอร์คอมพิวเตอร์หรืออิเล็กทรอนิกส์

1.1 กลยุทธ์ พัฒนาบุคลากร เครื่องมือ เครื่องใช้ และสถานที่ปฏิบัติงาน

4) แผนงาน รักษาความสงบภายใน

ที่	ครุภัณฑ์	เป้าหมาย (ผลผลิตของครุภัณฑ์)	งบประมาณ					ผลที่คาดว่าจะได้รับ	หน่วยงาน รับผิดชอบ หลัก
			2566 (บาท)	2567 (บาท)	2568 (บาท)	2569 (บาท)	2570 (บาท)		
1	คอมพิวเตอร์คอม พิวเตอร์หรืออิเล็กทรอนิกส์	ติดตั้งกล่องวงจรปิดพร้อมอุปกรณ์ ภายในหมู่บ้านในเขตองค์การบริหาร ส่วนตำบลโรงเข้ ทั้ง 12 หมู่บ้าน	500,000	500,000	500,000	500,000	500,000		สำนักปลัด ป้องกันฯ
รวม			500,000	500,000	500,000	500,000	500,000		

1.ประเภทครุภัณฑ์ คอมพิวเตอร์คอมพิวเตอร์หรืออิเล็กทรอนิกส์

1.1 กลยุทธ์ พัฒนาบุคลากร เครื่องมือ เครื่องใช้ และสถานที่ปฏิบัติงาน

5) แผนงาน สังคมสงเคราะห์

ที่	ครุภัณฑ์	เป้าหมาย (ผลผลิตของครุภัณฑ์)	งบประมาณ					ผลที่คาดว่าจะได้รับ	หน่วยงาน รับผิดชอบ หลัก
			2566 (บาท)	2567 (บาท)	2568 (บาท)	2569 (บาท)	2570 (บาท)		
1	คอมพิวเตอร์	จัดซื้อเครื่องพิมพ์เลเซอร์ หรือ LED ขาว ดำ ชนิด Network แบบที่ 1 (28 หน้า/นาที) ราคาเครื่องละ 8,900 บาท จำนวน 1 เครื่อง (ราคาตามมาตรฐานราคากลางและคุณลักษณะพื้นฐานการจัดหาอุปกรณ์และระบบคอมพิวเตอร์)	8,900	-	-	-	-	บุคลากรมีเครื่องคอมพิวเตอร์ที่สามารถเพิ่มประสิทธิภาพในการปฏิบัติงานมากขึ้น	สำนักปลัด สวัสดิการสังคมฯ
2	คอมพิวเตอร์	จัดซื้อคอมพิวเตอร์โน้ตบุ๊ก สำหรับงานสำนักงาน เครื่องละ 16,000 บาท (ราคาตามเกณฑ์ราคากลางและคุณลักษณะพื้นฐานการจัดหาอุปกรณ์และระบบคอมพิวเตอร์)	-	16,000	-	-	-	บุคลากรมีเครื่องคอมพิวเตอร์ที่สามารถเพิ่มประสิทธิภาพในการปฏิบัติงานมากขึ้น	สำนักปลัด สวัสดิการสังคมฯ
รวม			8,900	16,000	-	-	-		

2.ประเภทครุภัณฑ์ สำนักงาน

1.1 กลยุทธ์ พัฒนาบุคลากร เครื่องมือ เครื่องใช้ และสถานที่ปฏิบัติงาน

1) แผนงาน บริหารงานทั่วไป

ที่	ครุภัณฑ์	เป้าหมาย (ผลผลิตของครุภัณฑ์)	งบประมาณ					ผลที่คาดว่าจะได้รับ	หน่วยงาน รับผิดชอบ หลัก
			2566 (บาท)	2567 (บาท)	2568 (บาท)	2569 (บาท)	2570 (บาท)		
1	สำนักงาน	จัดซื้อตู้เหล็กเก็บแฟ้มเอกสารแบบเหล็ก 40 ช่อง ชนิดมีล้อเลื่อน ขนาด 91 x 31 x 176 ซม. ราคาตู้ละ 5,000 บาท จำนวน 3 ตู้ (จัดหาซื้อราคาตามท้องตลาด)	5,000	-	5,000	-	5,000	บุคลากรมีวัสดุสำนักงาน อำนวยความสะดวกในการปฏิบัติงานได้อย่างมีประสิทธิภาพ	สำนักปลัด
2	สำนักงาน	จัดซื้อตู้บานเลื่อนที่พร้อมชั้นวางของ ขนาด 90 x 45 x 180 ซม. ราคา ตู้ละ 5,000 บาท จำนวน 3 ตู้ (จัดหาซื้อราคาตามท้องตลาด)	-	5,000	5,000	5,000	-	บุคลากรมีวัสดุสำนักงาน อำนวยความสะดวกในการปฏิบัติงานได้อย่างมีประสิทธิภาพ	สำนักปลัด
3	สำนักงาน	จัดซื้อตู้บานเลื่อนที่พร้อมชั้นวางของ ขนาด 90 x 45 x 180 ซม. ราคา ตู้ละ 5,000 บาท จำนวน 2 ตู้ (จัดหาซื้อราคาตามท้องตลาด)	-	5,000	-	5,000	-	บุคลากรมีวัสดุสำนักงาน อำนวยความสะดวกในการปฏิบัติงานได้อย่างมีประสิทธิภาพ	กองคลัง

ที่	ครุภัณฑ์	เป้าหมาย (ผลผลิตของครุภัณฑ์)	งบประมาณ					ผลที่คาดว่าจะ จะได้รับ	หน่วยงาน รับผิดชอบ หลัก
			2566 (บาท)	2567 (บาท)	2568 (บาท)	2569 (บาท)	2570 (บาท)		
4	สำนักงาน	-จัดซื้อเก้าอี้ทำงานผู้บริหาร จำนวน 5 ตัว ตัวละ 4,000 บาท เป็นเงิน 20,000 บาท -จัดซื้อเก้าอี้ทำงาน ราคาตัวละ 2,000 บาท จำนวน 5 ตัว เป็นเงิน 10,000 บาท รวมเป็นเงินทั้งสิ้น 30,000 บาท (จัดหาราคาตามท้องตลาด)	4,000	4,000	4,000	4,000	4,000	บุคลากรมีวัสดุสำนักงาน อำนวยความสะดวกในการ ปฏิบัติงานได้อย่างมีประสิทธิภาพ	สำนักปลัด
5	สำนักงาน	- จัดซื้อเก้าอี้ทำงานผู้บริหาร จำนวน 1 ตัว ตัวละ 4,000 บาท เป็นเงิน 4,000บาท - จัดซื้อเก้าอี้ทำงาน ราคาตัวละ 2,000 บาท จำนวน 3 ตัว เป็นเงิน 6,000 บาท รวมเป็นเงินทั้งสิ้น 10,000 บาท (จัดหาราคาตามท้องตลาด)	-	-	4,000	-	-	บุคลากรมีวัสดุสำนักงาน อำนวยความสะดวกในการ ปฏิบัติงานได้อย่างมีประสิทธิภาพ	กองคลัง
6	สำนักงาน	- จัดซื้อโต๊ะทำงานผู้บริหาร จำนวน 5 ตัว ตัวละ 5,000 บาท เป็นเงิน 25,000 บาท - จัดซื้อโต๊ะทำงาน ราคาตัวละ 3,500 บาท จำนวน 5 ตัว เป็นเงิน 17,500 บาท รวมเป็นเงินทั้งสิ้น 42,500 บาท (จัดหาราคาตามท้องตลาด)	5,000	5,000	5,000	5,000	5,000	บุคลากรมีวัสดุสำนักงาน อำนวยความสะดวกในการ ปฏิบัติงานได้อย่างมีประสิทธิภาพ	สำนักปลัด

ที่	ครุภัณฑ์	เป้าหมาย (ผลผลิตของครุภัณฑ์)	งบประมาณ					ผลที่คาดว่าจะ จะได้รับ	หน่วยงาน รับผิดชอบ หลัก
			2566 (บาท)	2567 (บาท)	2568 (บาท)	2569 (บาท)	2570 (บาท)		
7	สำนักงาน	- จัดซื้อโต๊ะทำงานผู้บริหาร จำนวน 1 ตัว ตัวละ 5,000 บาท เป็นเงิน 5,000 บาท - จัดซื้อโต๊ะทำงาน ราคาตัวละ 3,500 บาท จำนวน 1 ตัว เป็นเงิน 3,500 บาท รวมเป็นเงินทั้งสิ้น 8,500 บาท (จัดหาราคาตามท้องตลาด)	-	-	-	-	5,000	บุคลากรมีวัสดุสำนักงาน อำนวยความสะดวกในการ ปฏิบัติงานได้อย่างมีประสิทธิภาพ	กองคลัง
รวม			21,500	8,500	8,500	32,500	30,000		

2.ประเภทครุภัณฑ์ สำนักงาน

1.1 กลยุทธ์ พัฒนาบุคลากร เครื่องมือ เครื่องใช้ และสถานที่ปฏิบัติงาน

2) แผนงาน อุตสาหกรรมและการโยธา

ที่	ครุภัณฑ์	เป้าหมาย (ผลผลิตของครุภัณฑ์)	งบประมาณ					ผลที่คาดว่าจะได้รับ	หน่วยงาน รับผิดชอบ หลัก
			2566 (บาท)	2567 (บาท)	2568 (บาท)	2569 (บาท)	2570 (บาท)		
1	สำนักงาน	จัดซื้อตู้บานเลื่อนที่พร้อมชั้นวางของ ขนาด 90 x 45 x 180 ซม. ราคาตู้ละ 5,000 บาท จำนวน 2 ตู้ (จัดหาซื้อราคาตามท้องตลาด)	-	-	5,000	-	5,000	บุคลากรมีวัสดุสำนักงาน อำนวยความสะดวกในการ ปฏิบัติงานได้อย่างมีประสิทธิภาพ	กองช่าง
2	สำนักงาน	- จัดซื้อเก้าอี้ทำงานผู้บริหาร จำนวน 1 ตัว ตัวละ 4,000 บาท เป็นเงิน 4,000บาท - จัดซื้อเก้าอี้ทำงาน ราคาตัวละ 2,000 บาท จำนวน 2 ตัว เป็นเงิน 4,000 บาท รวมเป็นเงิน ทั้งสิ้น 8,000 บาท (จัดหาราคาตามท้องตลาด)	-	-	-	-	4,000	บุคลากรมีวัสดุสำนักงาน อำนวยความสะดวกในการ ปฏิบัติงานได้อย่างมีประสิทธิภาพ	กองช่าง
3	สำนักงาน	- จัดซื้อโต๊ะทำงานผู้บริหาร จำนวน 1 ตัว ตัวละ 5,000 บาท เป็นเงิน 5,000 บาท - จัดซื้อโต๊ะทำงาน ราคาตัวละ 3,500 บาท จำนวน 1 ตัว เป็นเงิน 3,500 บาท รวมเป็นเงินทั้งสิ้น 8,500 บาท (จัดหาราคาตามท้องตลาด)	-	-	-	-	5,000	บุคลากรมีวัสดุสำนักงาน อำนวยความสะดวกในการ ปฏิบัติงานได้อย่างมีประสิทธิภาพ	กองช่าง
รวม			2,000		5,000	2,000	17,500		

3.ประเภทครุภัณฑ์ วิทยาศาสตร์หรือการแพทย์

1.1 กลยุทธ์ พัฒนาบุคลากร เครื่องมือ เครื่องใช้ และสถานที่ปฏิบัติงาน

2) แผนงานสาธารณสุข

ที่	ครุภัณฑ์	เป้าหมาย (ผลผลิตของครุภัณฑ์)	งบประมาณ					ผลที่คาดว่าจะได้รับ	หน่วยงาน รับผิดชอบ หลัก
			2566 (บาท)	2567 (บาท)	2568 (บาท)	2569 (บาท)	2570 (บาท)		
1	วิทยาศาสตร์หรือการแพทย์	จัดซื้อเครื่องวัดความดันโลหิต จำนวน 1 เครื่อง เครื่องละ 3,000 บาท (จัดหาราคาตามท้องตลาด)	3,000	-	-	-	-	บุคลากรมีเครื่องอำนวยความสะดวกในการปฏิบัติงานได้อย่างมีประสิทธิภาพ	สำนักปลัด
รวม			3,000	-	-	-	-		

4.ประเภทครุภัณฑ์ งานบ้านงานครัว

1.1 กลยุทธ์ พัฒนาบุคลากร เครื่องมือ เครื่องใช้ และสถานที่ปฏิบัติงาน

1) แผนงาน บริหารงานทั่วไป

ที่	ครุภัณฑ์	เป้าหมาย (ผลผลิตของครุภัณฑ์)	งบประมาณ					ผลที่คาดว่าจะได้รับ	หน่วยงาน รับผิดชอบ หลัก
			2566 (บาท)	2567 (บาท)	2568 (บาท)	2569 (บาท)	2570 (บาท)		
1	งานบ้านงานครัว	จัดซื้อเครื่องตัดหญ้าแบบข้อแข็ง จำนวน 2 เครื่อง ราคาเครื่องละ 9,500 บาท (จัดซื้อตามราคาตามมาตรฐานครุภัณฑ์)	-	9,500	-	9,500	-	บุคลากรมีเครื่องอำนวยความสะดวกในการปฏิบัติงานได้อย่างมีประสิทธิภาพ	สำนักปลัด
รวม			-	9,500	-	9,500	-		

1.1 กลยุทธ์ พัฒนาบุคลากร เครื่องมือ เครื่องใช้ และสถานที่ปฏิบัติงาน

2) แผนงานอุตสาหกรรมและการโยธา

ที่	ครุภัณฑ์	เป้าหมาย (ผลผลิตของครุภัณฑ์)	งบประมาณ					ผลที่คาดว่าจะได้รับ	หน่วยงาน รับผิดชอบ หลัก
			2566 (บาท)	2567 (บาท)	2568 (บาท)	2569 (บาท)	2570 (บาท)		
1	งานบ้านงานครัว	จัดซื้อเครื่องตัดหญ้าแบบข้อแข็ง จำนวน 3 เครื่อง ราคาเครื่องละ 9,500 บาท (จัดซื้อตามราคาตามมาตรฐานครุภัณฑ์)	9,500	-	9,500	-	9,500	บุคลากรมีเครื่องอำนวยความสะดวกในการปฏิบัติงานได้อย่างมีประสิทธิภาพ	กองช่าง
รวม			9,500	-	9,500	-	9,500		

5.ประเภทครุภัณฑ์ ยานพาหนะและขนส่ง

1.1 กลยุทธ์ พัฒนาบุคลากร เครื่องมือ เครื่องใช้ และสถานที่ปฏิบัติงาน

1) แผนงาน บริหารงานทั่วไป

ที่	ครุภัณฑ์	เป้าหมาย (ผลผลิตของครุภัณฑ์)	งบประมาณ					ผลที่คาดว่าจะได้รับ	หน่วยงาน รับผิดชอบ หลัก
			2566 (บาท)	2567 (บาท)	2568 (บาท)	2569 (บาท)	2570 (บาท)		
1	ยานพาหนะและขนส่ง	จัดซื้อรถจักรยานยนต์ จำนวน 1 คัน ขนาด 120 ซีซี ราคา 54,700 บาท (จัดซื้อตามราคาตามมาตรฐานครุภัณฑ์)	54,700	-	-	-	-	บุคลากรมีสิ่งอำนวยความสะดวกรวดเร็วในการปฏิบัติงานได้อย่างมีประสิทธิภาพ	สำนักปลัด
รวม			54,700						

2) แผนงาน เคหะและชุมชน

ที่	ครุภัณฑ์	เป้าหมาย (ผลผลิตของครุภัณฑ์)	งบประมาณ					ผลที่คาดว่าจะได้รับ	หน่วยงาน รับผิดชอบ หลัก
			2566 (บาท)	2567 (บาท)	2568 (บาท)	2569 (บาท)	2570 (บาท)		
1	ยานพาหนะและขนส่ง	จัดซื้อรถบรรทุกขยะ จำนวน 1 คัน ราคาคันละ 2,248,000 บาท (แบบเปิด ข้างเทท้าย) (จัดซื้อตามราคาตามมาตรฐาน ครุภัณฑ์)	-	-	-	-	2,248,000	มีรถบรรทุกขยะอำนวยความสะดวก สะดวกให้แก่ประชาชนได้ อย่างมีประสิทธิภาพ	สำนักปลัด
2	ยานพาหนะและขนส่ง	จัดซื้อรถบรรทุกขยะ จำนวน 2 คัน ราคาคันละ 2,500,000 บาท (แบบอัด ท้าย) (จัดซื้อตามราคาตามมาตรฐาน ครุภัณฑ์)	2,500,000	2,500,000	-	-	-	มีรถบรรทุกขยะอำนวยความสะดวก สะดวกให้แก่ประชาชนได้ อย่างมีประสิทธิภาพ	สำนักปลัด
รวม			2,500,000	2,500,000			2,248,000		

2) แผนงาน การเกษตร

ที่	ครุภัณฑ์	เป้าหมาย (ผลผลิตของครุภัณฑ์)	งบประมาณ					ผลที่คาดว่าจะได้รับ	หน่วยงาน รับผิดชอบ หลัก
			2566 (บาท)	2567 (บาท)	2568 (บาท)	2569 (บาท)	2570 (บาท)		
1	ยานพาหนะและขนส่ง	จัดซื้อเรือกำจัดผักตบชวา จำนวน 1 ลำ ราคา 650,000 บาท	-	-	-	-	650,000	สามารถกำจัดผักตบชวา ได้อย่างมีประสิทธิภาพ	สำนักปลัด กองช่าง
รวม							650,000		

6.ประเภทครุภัณฑ์ การเกษตร

1.1 กลยุทธ์ พัฒนาบุคลากร เครื่องมือ เครื่องใช้ และสถานที่ปฏิบัติงาน

1) แผนงาน สาธารณสุข

ที่	ครุภัณฑ์	เป้าหมาย (ผลผลิตของครุภัณฑ์)	งบประมาณ					ผลที่คาดว่าจะได้รับ	หน่วยงาน รับผิดชอบ หลัก
			2566 (บาท)	2567 (บาท)	2568 (บาท)	2569 (บาท)	2570 (บาท)		
1	การเกษตร	จัดซื้อเครื่องพ่นหมอกควันสะพាយไหล่ ที่ใช้ในงานสาธารณสุข จำนวน 2 เครื่องๆ ละ 75,000 บาท (ราคาตามเกณฑ์ราคากลางและคุณลักษณะพื้นฐานการจัดหาอุปกรณ์และระบบคอมพิวเตอร์)	-	75,000	-	75,000	-	บุคลากรมีอุปกรณ์อำนวยความสะดวกในการปฏิบัติงานได้อย่างมีประสิทธิภาพ	สำนักปลัด (เพิ่มเติม ครั้งที่ 1/2566 ลงวันที่ 14 กุมภาพันธ์ 2566)
2	การเกษตร	เพื่อจัดซื้อเครื่องพ่นฝอยละเอียด (ULV) สะพานหลัง) ระบบโรตารีคอมเพรสเซอร์ (Rotary Compressor) ที่ใช้ในงานสาธารณสุข จำนวน 2 เครื่องๆ ละ 85,000 บาท (ราคาตามเกณฑ์ราคากลางและคุณลักษณะพื้นฐานการจัดหาอุปกรณ์และระบบคอมพิวเตอร์	-	-	85,000	-	85,000	บุคลากรมีอุปกรณ์อำนวยความสะดวกในการปฏิบัติงานได้อย่างมีประสิทธิภาพ	สำนักปลัด (เพิ่มเติม ครั้งที่ 1/2566 ลงวันที่ 14 กุมภาพันธ์ 2566)
รวม			-	75,000	85,000	75,000	85,000		

1.1 กลยุทธ์ พัฒนาบุคลากร เครื่องมือ เครื่องใช้ และสถานที่ปฏิบัติงาน

2) แผนงาน อุตสาหกรรมและการโยธา

ที่	ครุภัณฑ์	เป้าหมาย (ผลผลิตของครุภัณฑ์)	งบประมาณ					ผลที่คาดว่าจะได้รับ	หน่วยงาน รับผิดชอบ หลัก
			2566 (บาท)	2567 (บาท)	2568 (บาท)	2569 (บาท)	2570 (บาท)		
1	การเกษตร	จัดซื้อเลื่อยโซ่ยนต์ จำนวน 2 ตัว (จัดหาราคาตามท้องตลาด)	-	20,000	-	20,000	-	บุคลากรมีอุปกรณ์อำนวยความสะดวกในการปฏิบัติงานได้อย่างมีประสิทธิภาพ	กองช่าง
รวม			-	20,000	-	20,000	-		

7.ประเภทครุภัณฑ์ กีฬา

1.1 กลยุทธ์ พัฒนาบุคลากร เครื่องมือ เครื่องใช้ และสถานที่ปฏิบัติงาน

1) แผนงาน สาธารณสุข

ที่	ครุภัณฑ์	เป้าหมาย (ผลผลิตของครุภัณฑ์)	งบประมาณ					ผลที่คาดว่าจะได้รับ	หน่วยงาน รับผิดชอบ หลัก
			2566 (บาท)	2567 (บาท)	2568 (บาท)	2569 (บาท)	2570 (บาท)		
1	กีฬา	จัดซื้อชุดเครื่องออกกำลังกาย ของหมู่บ้าน หมู่ที่ 4 บ้านใหม่ จำนวน 1 ชุด (จัดหาราคาตามท้องตลาด)	200,000	-	-	-	-	บุคลากรมีอุปกรณ์อำนวยความสะดวกในการปฏิบัติงานได้อย่างมีประสิทธิภาพ	สำนักปลัด
รวม			200,000	-	-	-	-		

ส่วนที่ 4

การติดตามและประเมินผลยุทธศาสตร์

1. การติดตามและประเมินผลยุทธศาสตร์

แนวทางการพิจารณาการติดตามและประเมินผลแผนพัฒนาท้องถิ่นตามระเบียบกระทรวงมหาดไทย ว่าด้วยการจัดแผนพัฒนาขององค์กรปกครองส่วนท้องถิ่น พ.ศ.2548 แก้ไขเพิ่มเติมถึง ฉบับที่ 3 พ.ศ.2561 เป็นแบบที่กำหนดให้คณะกรรมการติดตามและประเมินผลแผนพัฒนาท้องถิ่น ดำเนินการให้คะแนนตามเกณฑ์ที่กำหนดไว้ ซึ่งเป็นส่วนหนึ่งของการติดตามและประเมินผลแผนพัฒนา โดยดำเนินการให้แล้วเสร็จภายใน หกสิบวัน นับแต่วันที่ประกาศใช้งบประมาณรายจ่าย มีรายละเอียด ดังนี้

1.แนวทางการพิจารณาการติดตามและประเมินผลยุทธศาสตร์เพื่อความสอดคล้องแผนพัฒนาท้องถิ่น ประกอบด้วย

1.1 ข้อมูลสภาพทั่วไปและข้อมูลพื้นฐานขององค์กรปกครองส่วนท้องถิ่น 20 คะแนน

1.2 การวิเคราะห์สภาพการณ์และศักยภาพ 15 คะแนน

1.3 ยุทธศาสตร์ 65 คะแนน ประกอบด้วย

(1) ยุทธศาสตร์ขององค์กรปกครองส่วนท้องถิ่น 10 คะแนน

(2) ยุทธศาสตร์ขององค์กรปกครองส่วนท้องถิ่นในเขตจังหวัด 10 คะแนน

(3) ยุทธศาสตร์จังหวัด 10 คะแนน

(4) วิสัยทัศน์ 5 คะแนน

(5) กลยุทธ์ 5 คะแนน

(6) เป้าประสงค์ของแต่ละประเด็นกลยุทธ์ 5 คะแนน

(7) จุดยืนทางยุทธศาสตร์ 5 คะแนน

(8) แผนงาน 5 คะแนน

(๙) ความเชื่อมโยงของยุทธศาสตร์ในภาพรวม 5 คะแนน

(๑๐) ผลผลิต/โครงการ 5 คะแนน

คะแนนรวม 100 คะแนน เกณฑ์ที่ควรได้เพื่อให้เกิดความสอดคล้องและขับเคลื่อน

การพัฒนาท้องถิ่นขององค์กรปกครองส่วนท้องถิ่น ไม่ควรน้อยกว่าร้อยละ 80 (80 คะแนน)

2. แนวทางการพิจารณาการติดตามและประเมินผลโครงการเพื่อความสอดคล้องแผนพัฒนาท้องถิ่น ประกอบด้วย

2.1 การสรุปสถานการณ์การพัฒนา 10 คะแนน

2.2 การประเมินผลการนำแผนพัฒนาท้องถิ่นไปปฏิบัติในเชิงปริมาณ 10 คะแนน

2.3 การประเมินผลการนำแผนพัฒนาท้องถิ่นไปปฏิบัติในเชิงคุณภาพ 10 คะแนน

2.4 ยุทธศาสตร์และแผนงาน 10 คะแนน

2.5 โครงการพัฒนา 60 คะแนน ประกอบด้วย

- (1) ความชัดเจนของชื่อโครงการ 5 คะแนน
- (2) กำหนดวัตถุประสงค์สอดคล้องกับโครงการ 5 คะแนน
- (3) เป้าหมาย (ผลผลิตของโครงการ) มีความชัดเจนนำไปสู่การตั้งงบประมาณได้ถูกต้อง 5 คะแนน
- (4) โครงการมีความสอดคล้องกับแผนยุทธศาสตร์ชาติ 20 ปี 5 คะแนน
- (5) เป้าหมาย (ผลผลิตของโครงการ) มีความสอดคล้องกับแผนพัฒนาเศรษฐกิจและสังคมแห่งชาติ ฉบับที่ 12 5 คะแนน
- (6) โครงการมีความสอดคล้องกับ Thailand 4.0 5 คะแนน
- (7) โครงการสอดคล้องกับยุทธศาสตร์จังหวัด 5 คะแนน
- (8) โครงการแก้ไขปัญหาความยากจนหรือการเสริมสร้างให้ประเทศชาติมั่นคง มั่งคั่ง ยั่งยืนภายใต้หลักประชารัฐ 5 คะแนน
- (9) งบประมาณ มีความสอดคล้องกับเป้าหมาย(ผลผลิตของโครงการ) 5 คะแนน
- (10) มีการประมาณการราคาถูกต้องตามหลักวิธีการงบประมาณ 5 คะแนน
- (11) มีการกำหนดตัวชี้วัด (KPI) และสอดคล้องกับวัตถุประสงค์และผลที่คาดว่าจะได้รับ 5 คะแนน
- (12) ผลที่คาดว่าจะได้รับ สอดคล้องกับวัตถุประสงค์ 5 คะแนน

คะแนนรวม 100 คะแนน เกณฑ์ที่ควรได้เพื่อให้เกิดความสอดคล้องและขับเคลื่อนการพัฒนาท้องถิ่นขององค์กรปกครองส่วนท้องถิ่น ไม่ควรน้อยกว่าร้อยละ 80 (80 คะแนน)

3. แนวทางการพิจารณาการติดตามประเมินผลยุทธศาสตร์เพื่อความสอดคล้องแผนพัฒนาท้องถิ่นสี่ปีขององค์กรปกครองส่วนท้องถิ่น ประเด็นการพิจารณา

1. ข้อมูลสภาพทั่วไปและข้อมูลพื้นฐานขององค์กรปกครองส่วนท้องถิ่น 20 คะแนน
 2. การวิเคราะห์สภาพการณ์และศักยภาพ 15 คะแนน
 3. ยุทธศาสตร์ 65 คะแนน ประกอบด้วย
 - (1) ยุทธศาสตร์ขององค์กรปกครองส่วนท้องถิ่น 10 คะแนน
 - (2) ยุทธศาสตร์ขององค์กรปกครองส่วนท้องถิ่นในเขตจังหวัด 10 คะแนน
 - (3) ยุทธศาสตร์จังหวัด 10 คะแนน
 - (4) วิสัยทัศน์ 5 คะแนน
 - (5) กลยุทธ์ 5 คะแนน
 - (6) เป้าประสงค์ของแต่ละประเด็นกลยุทธ์ 5 คะแนน
 - (7) จุดยืนทางยุทธศาสตร์ 5 คะแนน
 - (8) แผนงาน 5 คะแนน
 - (9) ความเชื่อมโยงของยุทธศาสตร์ในภาพรวม 5 คะแนน
 - (10) ผลผลิต/โครงการ 5 คะแนน
- คะแนนรวม 100 คะแนน

2. การติดตามและประเมินผลโครงการ

องค์การบริหารส่วนตำบลโรงเข้ ใช้ติดตามและประเมินผลโครงการ โดยใช้ตัวแบบวัดผลในเชิงปริมาณและคุณภาพ ตามที่จะกล่าวต่อไปในหัวข้อที่ 3.1 และมีหลักการประเมินผลโครงการสำคัญ คือ การติดตามและประเมินผลโครงการว่าบรรลุวัตถุประสงค์ที่กำหนดไว้ในโครงการทุกประการหรือไม่อย่างไร

3. สรุปผลการพัฒนาท้องถิ่นในภาพรวม

3.1 การวัดผลในเชิงปริมาณและเชิงคุณภาพ

โดยใช้แบบสำหรับติดตามและประเมินผลเชิงปริมาณและคุณภาพ

- (1) แบบตัวบ่งชี้การปฏิบัติงาน (Performance Indicators)
- (2) แบบบัตรคะแนน (Scorecard Model) หรือ Scorecard Model ของ Kaplan & Norton
- (3) แบบมุ่งวัดผลสัมฤทธิ์ (Result Framework Model (RF))
- (4) แบบเชิงเหตุผล (Logical Model)
- (5) แบบวัดกระบวนการปฏิบัติงาน (Process Performance Measurement System (PPMS))
- (6) แบบการประเมินโดยใช้วิธีการแก้ปัญหาหรือเรียนรู้จากปัญหาที่เกิดขึ้น หรือ Problem-solving Method
- (7) แบบการประเมินแบบมีส่วนร่วม (Participatory Method)
- (8) แบบการประเมินผลกระทบ (Impact Evaluation)
- (9) แบบการประเมินความเสี่ยง (Risk Assessment Model)
- (10) แบบประเมินตนเอง (Self-Assessment Model)
- (11) แบบอื่นๆ ที่องค์กรปกครองส่วนท้องถิ่นกำหนดขึ้น ทั้งนี้ต้องอยู่ภายใต้กรอบข้อ (1) – (10) หรือเป็นแบบผสมก็ได้

เชิงปริมาณ (Quantity) เชิงคุณภาพ (Quality) ผลที่ได้จริงๆ คืออะไร ค่าใช้จ่าย(Cost) เวลา (Time) เป็นไปตามที่กำหนดไว้หรือไม่

ประชาชนได้ประโยชน์อย่างไรหรือราชการได้ประโยชน์อย่างไร

วัดผลนั้นได้หรือไม่ หรือวัดได้เท่าไร (Key Performance Indicator : KPIs)

ผลกระทบ (Impact)

4. ข้อเสนอแนะในการจัดทำแผนพัฒนาท้องถิ่นในอนาคต

4.1 ผลกระทบนำไปสู่ออนาคต (เช่น จะทำ สนับสนุน ส่งเสริม ป้องกัน อย่างไร เป็นต้น)

ในทฤษฎีทางวิชาการการจัดการ ซึ่งว่า องค์กรต่างๆ ไม่ว่าจะเป็นองค์กรภาครัฐหรือองค์กรภาคเอกชนจะพัฒนา เติบโตและอยู่รอดได้ต้องมีการปรับตัวให้เข้ากับการเปลี่ยนแปลงของสภาพแวดล้อมภายนอก 4 ประการ (PEST) ตลอดเวลา ซึ่งประกอบด้วย

- 1) สิ่งแวดล้อมด้านการเมือง (PoLitical Environment)
- 2) สิ่งแวดล้อมด้านเศรษฐกิจ (Economic Environment)
- 3) สิ่งแวดล้อมด้านสังคม (social Environment) และ
- 4) สิ่งแวดล้อมด้านวิทยาการใหม่ๆ (Technology)

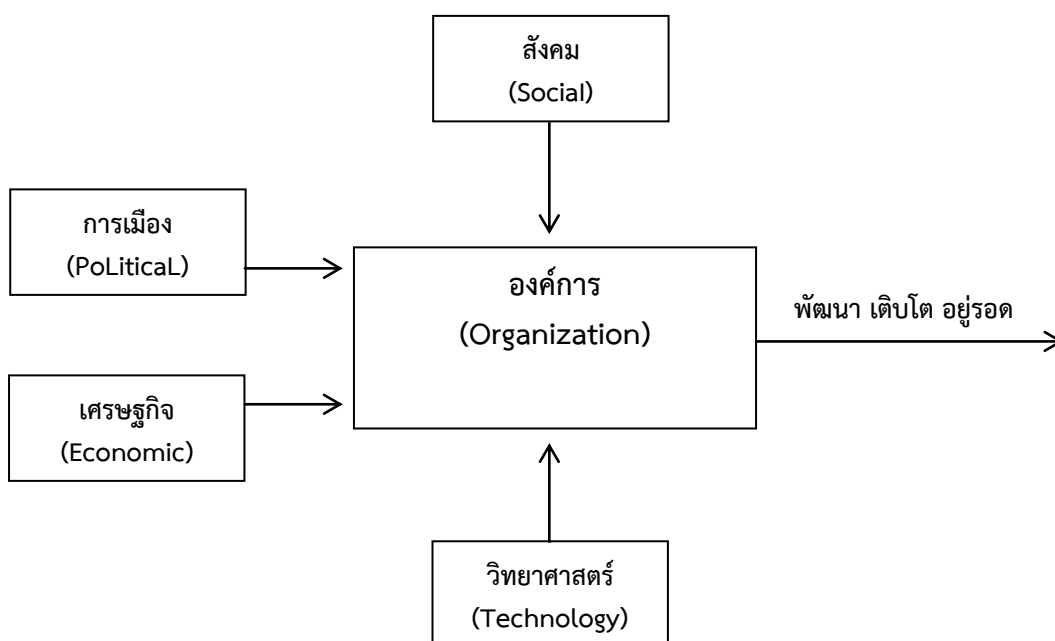

จากแผนภาพ องค์กรบริหารส่วนตำบลมีฐานะเป็นองค์กรภาครัฐองค์หนึ่ง จึงมีความจำเป็นที่จะต้องมีความสามารถในการปรับตัวให้เข้ากับการเปลี่ยนแปลงของสิ่งแวดล้อมต่างๆ ๔ ประการดังกล่าวมาแล้ว เพื่อให้องค์กรพัฒนาเติบโตและอยู่รอดต่อไปได้ วิทยุทัศน์ในการปฏิบัติงานในองค์กรปกครองส่วนท้องถิ่นต้องวิเคราะห์ตามสิ่งแวดล้อมที่จะเปลี่ยนแปลงไปทั้ง ๔ ประการ ดังนี้

1) การปรับตัวให้เข้ากับการเมือง (PoLitical Environment) ที่เปลี่ยนแปลง

หากกล่าวถึงการปกครองของไทยในปัจจุบัน อาจแบ่งระดับการเมืองออกได้เป็น ๒ ระดับ ได้แก่ การเมืองระดับชาติ และการเมืองระดับท้องถิ่น การเมืองระดับชาติ ได้แก่ การเมืองระดับรัฐบาล สมาชิกสภาผู้แทนราษฎร สมาชิกวุฒิสภา ในส่วนของการเมืองระดับท้องถิ่นนั้นยังสามารถแบ่งแยกย่อยออกได้เป็นหลายประเภท เช่น การเมืองของ อบจ. เทศบาล หรือ อบต. หรือแม้กระทั่งการเมืองในระดับหมู่บ้านที่จะต้องมีการเลือกตั้งผู้ใหญ่บ้านโดยราษฎรในหมู่บ้านนั้นๆ เป็นต้น

ในสภาพข้อเท็จจริงปัจจุบันและผลงานวิจัยต่างๆ ที่เกี่ยวข้องต่างชี้ว่าการเมืองในระดับชาติยังมีอิทธิพลต่อการเมืองในระดับท้องถิ่นอยู่หลายประการ เช่น การเลือกตั้งในระดับท้องถิ่นต้องอาศัยภาพลักษณ์ของพรรคการเมืองระดับชาติเพื่อช่วยในการหาเสียง การให้เงินอุดหนุนเฉพาะกิจจากส่วนกลางมายังองค์กรปกครองส่วนท้องถิ่นโดยเลือกให้เฉพาะท้องถิ่นที่เป็นพรรคพวกเดียวกันกับราชการส่วนกลาง เป็นต้น

ในอนาคต อำนาจหน้าที่และบทบาทของนักการเมืองท้องถิ่นและข้าราชการท้องถิ่นจะเป็นอย่างไรนั้น ส่วนหนึ่งก็ขึ้นอยู่กับสิ่งแวดล้อมทางการเมืองโดยเฉพาะอย่างยิ่งอิทธิพลจากการเมืองระดับชาติซึ่งถ่ายทอดออกมาเป็นนโยบายของรัฐที่มีต่อ อปท. ซึ่งมักสลับสับเปลี่ยนกันเป็น ๒ กรณี กล่าวคือการรวมอำนาจการปกครอง (Centralization) หรือ การกระจายอำนาจการปกครอง (Decentralization) ดังนั้น ผู้ที่จะปฏิบัติงานใน อปท. จึงจำเป็นที่จะต้องทราบความเคลื่อนไหวของนโยบายรัฐอยู่ตลอดเวลา เพื่อบริหารจัดการอปท. ให้เข้ากับสภาวะการณ์ดังกล่าวที่เปลี่ยนแปลงอยู่ตลอดเวลา

ในส่วนของปัจจัยการเมืองระดับท้องถิ่นด้วยกันเองนั้น ทุกฝ่ายที่เกี่ยวข้องจะต้องเข้าใจบทบาทหน้าที่ของตนเอง ซึ่งโดยหลักการแล้วการตัดสินใจกำหนดนโยบายควรเป็นหน้าที่ของฝ่ายการเมืองท้องถิ่น ทุกฝ่ายควรต้องรู้ความเคลื่อนไหวและการเปลี่ยนแปลงของการเมืองท้องถิ่นในทุกระดับทั้งระดับ อบจ. เทศบาล อบต. และระดับหมู่บ้าน เพราะการเมืองท้องถิ่นเหล่านี้มีความเชื่อมโยงสัมพันธ์กันและจะต้องมีผลกระทบต่อ อปท. ไม่ทางตรงก็ทางอ้อม ข้าราชการท้องถิ่นควรพยายามปรับข้อเท็จจริงในท้องถิ่นให้เข้ากับระเบียบกฎหมายของรัฐ ซึ่งในบางครั้งระเบียบกฎหมายอาจไม่เหมาะสมกับสภาพปัญหาและความต้องการของคนในท้องถิ่นก็ต้องเป็นหน้าที่ของข้าราชการท้องถิ่น ที่จะประยุกต์ให้กฎหมาย ให้สามารถใช้ได้จริงตามสภาพและบริบทแวดล้อมของท้องถิ่นนั้นๆ จึงจะได้ชื่อว่าเป็นนักบริหารการเปลี่ยนแปลง (Change Agent) อย่างแท้จริง

2) การปรับตัวเข้ากับเศรษฐกิจ (Economic Environment) ที่เปลี่ยนแปลง

เมื่อสภาพเศรษฐกิจโดยรวมของประเทศไม่ดี ทำให้ประชาชนยากจนเพิ่มขึ้นเป็นสาเหตุของปัญหาอื่นๆ ที่กระทบต่อ อปท. ตามมาไม่ว่าจะเป็นปัญหายาเสพติด ปัญหาโสเภณีเด็ก ปัญหาประชาชนเรียกร้อง ในสิ่งที่สามารถแก้ไขเฉพาะหน้ามากกว่าสิ่งที่แก้ไขปัญหาได้อย่างยั่งยืน เช่น ต้องการผ้าห่มกันหนาวฟรี เสื้อกันหนาวฟรี และของฟรีอื่นๆ จาก อปท. เป็นต้น ซึ่งสวนทางกับระเบียบกฎหมายและการตรวจสอบอย่างเข้มข้นของสำนักงานตรวจเงินแผ่นดิน ที่พยายามกำจัดขอบเขตการตัดสินใจขององค์กรปกครองส่วนท้องถิ่นในเรื่องของการแจกของให้แก่ราษฎร

อีกปัญหาหนึ่งประชาชนอาจขาดการมีส่วนร่วมทางการเมืองกับ อปท. เพราะต้องเอาเวลาไปทำงานหาเงินเพื่อปากท้องของตนเองก่อนหรือบางครั้งอาจมีส่วนร่วมแค่การรับเงินแล้วไปลงคะแนนเสียงเลือกตั้ง รวมตลอดถึงปัญหาความยากจนของประชาชนจะสร้างความเข้มแข็งให้กับนโยบายประชานิยมไปโดยปริยาย ซึ่งอาจส่งผลกระทบในทางลบในระยะยาว โดยเฉพาะอย่างยิ่งเป็นการส่งเสริมลักษณะนิสัยการพึ่งพิงรัฐอยู่ตลอดเวลาของประชาชน เป็นต้น

ดังนั้น การสร้างกระบวนทัศน์ (Paradigm) ทางความคิดให้แก่ประชาชนตามหลัก “ตนเป็นที่พึ่งแห่งตน” และ “ปรัชญาเศรษฐกิจพอเพียง” ความเป็นสิ่งสำคัญที่นักบริหารงาน อปท. ควรให้ความสนใจที่จะส่งเสริมและพัฒนาในประเด็นนี้

3) การปรับตัวเข้ากับสังคม (Social Environment) ที่เปลี่ยนแปลง

ชุมชนแต่ละชุมชนมีสภาพทางสังคมและวัฒนธรรมที่แตกต่างกัน ดังนั้น การปฏิบัติงานในแต่ละพื้นที่ก็ต้องเผชิญกับสภาพทางสังคมและวัฒนธรรมที่แตกต่างกัน เช่น บางพื้นที่อาจเป็นสังคมของคนพุทธ บางพื้นที่อาจเป็นสังคมของคนคริสต์หรืออิสลาม บางพื้นที่เป็นสังคมปทุมภูมิ (ชุมชนชนบท) บางพื้นที่เป็นสังคมทุติยภูมิ (ชุมชนในเมือง) บางพื้นที่ประชาชนให้ความร่วมมือกับกิจกรรมของ อปท. เป็นอย่างดี บางพื้นที่ประชาชนขาดความร่วมมือ บางพื้นที่อาจเป็นสังคมที่ประกอบด้วยชนเผ่าต่างๆ มากมาย เป็นต้น

สภาพของสังคมไทยมักเป็นสังคมอุปถัมภ์ ผู้บริหารท้องถิ่นอาจมีแนวโน้มที่จะตัดสินใจกำหนดนโยบายไปตอบสนองต่อกลุ่มญาติพี่น้องของตน กลุ่มอื่นที่แพ้การเลือกตั้งเมื่อไม่ได้รับการตอบสนองก็หาทางโจมตี ก่อให้เกิดความขัดแย้งที่รุนแรงขึ้นในสังคมท้องถิ่นมากกว่าในอดีต ดังนั้น บุคลากรใน อบต. จึงจำเป็นที่จะต้องเข้าใจผลกระทบที่มาจากสาเหตุการกระจายอำนาจสู่ท้องถิ่นที่ส่งผลโดยตรงต่อความสามัคคีในสังคมท้องถิ่นยุคปัจจุบัน ต้องมีความสามารถบริหารงานบนความขัดแย้งในสังคม เพราะคงไม่มีสังคมใดในประเทศไทยที่จะมีคนที่ชอบสิ่งๆ หนึ่งเหมือนกันได้หมด การปฏิบัติงานทุกอย่างย่อมมีการเห็นด้วย ไม่เห็นด้วย ต่อต้าน และไม่ต่อต้าน อยู่คู่กันสังคมประชาธิปไตยเสมอสำคัญเพียงแต่ว่าจะสามารถลดระดับหรือแก้ไขความขัดแย้งที่รุนแรงนั้นได้อย่างไร

4) การปรับตัวเข้ากับวิทยาการใหม่ๆ (Technology) ที่เปลี่ยนแปลง

ในปัจจุบันกรมส่งเสริมการปกครองท้องถิ่นมีนโยบายส่งเสริมการพัฒนาบุคลากรโดยการฝึกอบรมอยู่เป็นประจำ เช่น การฝึกอบรมการใช้คอมพิวเตอร์โปรแกรมต่างๆ การฝึกอบรมการจัดทำเว็บไซต์ องค์กร เป็นต้น ประกอบกับกรมส่งเสริมฯ มีเว็บไซต์เผยแพร่ข้อมูลข่าวสารต่างๆ ที่จำเป็นและเกี่ยวข้องกับการปฏิบัติงานของ อปท. ที่ปรับปรุงให้ทันสมัยอยู่ทุกวัน เช่น การเผยแพร่หนังสือสั่งการต่างๆ ผ่านช่องทางการสารบรรณอิเล็กทรอนิกส์ เป็นต้น หากพนักงานท้องถิ่นให้ความสำคัญในการอ่านหนังสือสั่งการของกรมส่งเสริมฯ ทางอินเทอร์เน็ตอยู่เป็นประจำ ก็จะนำมาซึ่งการบริหารงานที่มีประสิทธิภาพและไม่ขัดต่อระเบียบ กฎหมาย หนังสือสั่งการที่เปลี่ยนแปลงไปอยู่ตลอดเวลา

4.2 ข้อสังเกต ข้อเสนอแนะ ผลจากการพัฒนา (รวมถึงองค์ประกอบสำคัญของข้อมูลเพื่อนำไปสู่ข้อเสนอแนะ เป็นต้น)

องค์การบริหารส่วนตำบลโรงเข้ มีข้อสังเกต ข้อเสนอแนะ ผลจากการพัฒนา โดยอิงการคาดการณ์การพัฒนาต่างๆ อยู่ภายใต้สิ่งแวดล้อมภายนอกต่างๆ ดังต่อไปนี้

1) การเปลี่ยนแปลงในประเทศที่จะส่งผลกระทบต่อ อบต.

- รัฐธรรมนูญฉบับใหม่จะส่งผลกระทบต่อองค์กรปกครองส่วนท้องถิ่นอย่างไร
- แนวโน้มการยกฐานะจาก อบต. เป็นเทศบาลทั่วประเทศ
- แนวโน้มการควมรวมองค์กรปกครองส่วนท้องถิ่น
- การเพิ่มขึ้นหรือลดลงของการจัดสรรเงินงบประมาณให้ อปท.

2) การเปลี่ยนแปลงในระดับภูมิภาคที่จะส่งผลกระทบต่อ อบต.

AEC หรือ Asean Economics Community คือ การรวมตัวของชาติในอาเซียน ๑๐ ประเทศ โดยมี ไทย พม่า ลาว เวียดนาม มาเลเซีย สิงคโปร์ อินโดนีเซีย ฟิลิปปินส์ กัมพูชา บรูไน เพื่อที่จะให้มีผลประโยชน์ทางเศรษฐกิจร่วมกัน จะมีรูปแบบคล้ายๆ กลุ่ม Euro Zone นั่นเอง จะทำให้มีผลประโยชน์อำนาจต่อรองต่างๆ กับ คู่ค้าได้มากขึ้น และการนำเข้า ส่งออกของชาติในอาเซียนก็จะเสรี ยกเว้นสินค้าบางชนิดที่แต่ละประเทศอาจจะขอไว้ไม่ลดภาษีนำเข้า (เรียกว่าสินค้าอ่อนไหว)

Asean จะรวมตัวเป็น ประชาคมเศรษฐกิจอาเซียนและมีผลเป็นรูปธรรม ณ วันที่ 31 ธันวาคม 2558 ณ วันนั้นจะทำให้เปลี่ยนแปลงไปอย่างมากโดย AEC Blueprint (แบบพิมพ์เขียว) หรือแนวทางที่จะให้ AEC เป็นไป คือ

1. การเป็นตลาดและฐานการผลิตเดียวกัน
2. การเป็นภูมิภาคที่มีขีดความสามารถในการแข่งขันสูง
3. การเป็นภูมิภาคที่มีการพัฒนาทางเศรษฐกิจที่เท่าเทียมกัน
4. การเป็นภูมิภาคที่มีการบูรณาการเข้ากับเศรษฐกิจโลก

จากการที่องค์การบริหารส่วนตำบลโรงเข้ ได้กำหนดยุทธศาสตร์การพัฒนา ไว้จำนวน 5 ยุทธศาสตร์ ดังนั้น จึงวิเคราะห์การเปลี่ยนแปลงในระดับภูมิภาค หรือ การเข้าสู่ AEC ที่จะส่งผลกระทบต่อองค์การบริหารส่วนตำบลโรงเข้ ในยุทธศาสตร์ต่างๆ ดังนี้

1. ยุทธศาสตร์การพัฒนาด้านโครงสร้างพื้นฐาน

การเข้าสู่ประชาคมเศรษฐกิจอาเซียน (AEC) ของไทย ทำให้องค์กรปกครองส่วนท้องถิ่นโดยเฉพาะอย่างยิ่งองค์การบริหารส่วนตำบลโรงเข้ ต้องให้ความสำคัญกับการพัฒนาโครงสร้างพื้นฐานเพื่อรองรับการหลั่งไหลเข้ามาของประชากรประเทศเพื่อนบ้านไม่ว่าจะเข้ามาในฐานะนักท่องเที่ยว คนทำงานหรือการอื่นใด การพัฒนาโครงสร้างพื้นฐานที่สำคัญ เช่น ถนน ป้ายจราจรที่มีภาษาอังกฤษและภาษาต่างประเทศที่จำเป็น เป็นต้น

2. ยุทธศาสตร์การจัดระเบียบชุมชน และการจัดการทรัพยากร

- การเข้าสู่ประชาคมเศรษฐกิจอาเซียน (AEC) ของไทยทำให้องค์กรปกครองส่วนท้องถิ่นต้องให้ความสำคัญกับการจัดระเบียบชุมชนสังคมและความสงบเรียบร้อย มากขึ้นเนื่องจากกฎหมายและวัฒนธรรมของแต่ละชนชาติอาจมีความแตกต่างกัน ดังนั้น อาจมีการฝ่าฝืนกฎหมายจากชาวต่างประเทศในไทยมากขึ้นทั้งโดยตั้งใจและความไม่รู้กฎหมาย อีกทั้งอาจเกิดปัญหาการบุกรุกพื้นที่ป่า ด้วยสาเหตุทั้งที่เกิดจากคนไทยและชาวต่างชาติ สาเหตุที่เกิดจากคนไทยคือการเพิ่มขึ้นของจำนวนประชากรทำให้ที่ทำกินไม่เพียงพอต่อความต้องการ หรือการขายที่ดินให้นายทุนต่างชาติ แล้วไม่มีที่ทำกินจึงต้องบุกรุกพื้นที่สาธารณะ ส่วนสาเหตุจากชาวต่างชาติ อาจมีนายทุนเข้ามาทำลายทรัพยากรธรรมชาติและสิ่งแวดล้อม เช่น การตัดไม้เพื่อผลประโยชน์ทางเศรษฐกิจ มลพิษจากข้อเสียข้ามแดน เช่น อาจมีขยะข้ามแดน

- การเข้าสู่ประชาคมเศรษฐกิจอาเซียน (AEC) ของไทย ทำให้องค์กรปกครองส่วนท้องถิ่น โดยเฉพาะอย่างยิ่งองค์การบริหารส่วนตำบลโรงเข้ต้องให้ความสำคัญกับการจัดระเบียบชุมชนสังคม และความสงบเรียบร้อยมากขึ้น เนื่องจากกฎหมายและวัฒนธรรมของแต่ละชนชาติอาจมีความแตกต่างกันดังนั้น อาจมีการฝ่าฝืนกฎหมายจากชาวต่างประเทศในไทยมากขึ้นทั้งโดยตั้งใจและความไม่รู้กฎหมาย อีกทั้งอาจเกิดปัญหาอาชญากรรม ยาเสพติด เพิ่มขึ้นจากการหลั่งไหลของแรงงานต่างด้าวที่เข้ามาทำงานในไทยมากขึ้น

3. ยุทธศาสตร์การส่งเสริมการศึกษาและพัฒนาคุณภาพชีวิต

- ปัญหาสังคมจะรุนแรงถ้าไม่ได้รับการวางแผนที่ดี เนื่องจากจะมีขยะจำนวนมากขึ้น ปัญหาการแบ่งชนชั้น ถ้าคนไทยทำงานกับคนต่างชาติที่ด้อยกว่า อาจมีการแบ่งชนชั้นกันได้จะมีชุมชนสลัมเกิดขึ้น และอาจมี พม่าทาว์น ลาวทาว์น กัมพูชาทาว์น ปัญหาอาชญากรรมจะรุนแรง สถิติการก่ออาชญากรรมจะเพิ่มขึ้นอย่างมากจากชนชั้นที่มีปัญหาคนจะทำผิดกฎหมายมากขึ้นเนื่องจากไม่รู้จักกฎหมาย

- ปัญหาด้านสาธารณสุขที่สำคัญคงหนีไม่พ้น โรคติดต่อที่สำคัญ ไม่ว่าจะเป็นโรคเอดส์ ไข้เลือดออก SARS ไข้หวัดนกและโรคอื่นๆ ที่มีผลมาจากการเคลื่อนย้ายแรงงานเข้ามาในไทย การค้ามนุษย์ และการท่องเที่ยว มีความเสี่ยงต่อการปนเปื้อน การแพร่ระบาดของโรคศัตรูพืชและโรคระบาดสัตว์

- การศึกษา ภาษาอังกฤษยังเป็นภาษาที่คนไทยมีความเชี่ยวชาญในการสื่อสารน้อยกว่าประเทศอื่นๆ ในอาเซียน ดังนั้น องค์การบริหารส่วนตำบลโรงเข้ จึงได้เริ่มต้นสนับสนุน ส่งเสริมการนำครูชาวต่างชาติ จากมูลนิธิกระจกเงาเข้ามาสอนภาษาอังกฤษโดยการให้อยู่กินกับชาวบ้าน โรงเรียนในพื้นที่เพื่อนำร่องไปสู่โครงการอื่นๆ ในการเร่งรัดพัฒนาให้ประชาชนในพื้นที่มีทักษะในการสนทนาภาษาอังกฤษเพิ่มมากขึ้น

4. ยุทธศาสตร์การส่งเสริม วัฒนธรรมและนันทนาการ

- ศาสนา อาจเกิดความขัดแย้งในการเผยแพร่ศาสนาของชาวต่างชาติที่เดินทางเข้ามาในไทยขึ้น เช่น อาจมีการเผยแพร่ศาสนาคริสต์ ศาสนาอิสลาม อาจมีการกระทบกระทั่งกันระหว่างผู้นับถือศาสนาที่แตกต่างกัน เช่น ชาวคริสต์เียนมาท่องเที่ยวในวัดที่เป็นแหล่งท่องเที่ยวและมีการลบลู่อย่างรู้เท่าไม่ถึงการณ์ เป็นต้น

- วัฒนธรรม ประชาสังคม และวัฒนธรรมอาเซียน (ASEAN SOCIO-CULTURAL COMMUNITY) มีแผนปฏิบัติการด้านสังคมและวัฒนธรรมอาเซียนระบุในแผนปฏิบัติการเวียงจันทน์ที่สำคัญ คือ การพัฒนา มนุษย์และการสร้างอัตลักษณ์อาเซียน ต้องสร้างความตระหนักรู้ถึงความแตกต่างๆ ในมรดกทางวัฒนธรรม เช่น มุสลิมมีอาหารที่เป็นข้อห้าม ตามธรรมเนียมบรูไนไม่มีการจับมือกับเพศตรงข้าม การใช้มือซ้ายในการส่งของ หรือนามบัตรให้แก่ชาวมุสลิมถือเป็นสิ่งไม่สุภาพ เป็นต้น

5. ยุทธศาสตร์พัฒนากระบวนการบริหารจัดการที่ดีในองค์กร

การบริหารภาครัฐต้องเร่งรัดพัฒนาให้ตอบสนองการให้บริการ โดยเฉพาะอย่างยิ่งการให้บริการใน ด้านการอนุญาต อนุมัติ ต่างๆ ซึ่งต้องมีคู่มือภาษาอังกฤษ จีน เป็นต้น เพื่อสื่อสารกับชาวต่างชาติที่ต้องการทำ นิติกรรมต่างๆ ซึ่งเกี่ยวกับรัฐ เช่น การเสียภาษีบำรุงท้องที่ การเสียภาษีป้าย เป็นต้น อีกทั้งเจ้าหน้าที่ ภาครัฐ จำต้องพัฒนาการใช้ภาษาอังกฤษให้อยู่ในระดับที่สื่อสารกับผู้ใช้บริการที่เป็นชาวต่างชาติ